

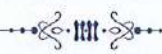

รายงานแผนและผลการดำเนินงาน บริหารจัดการกองทุน สำหรับโครงการเหมืองแร่ ประจำปี 2567

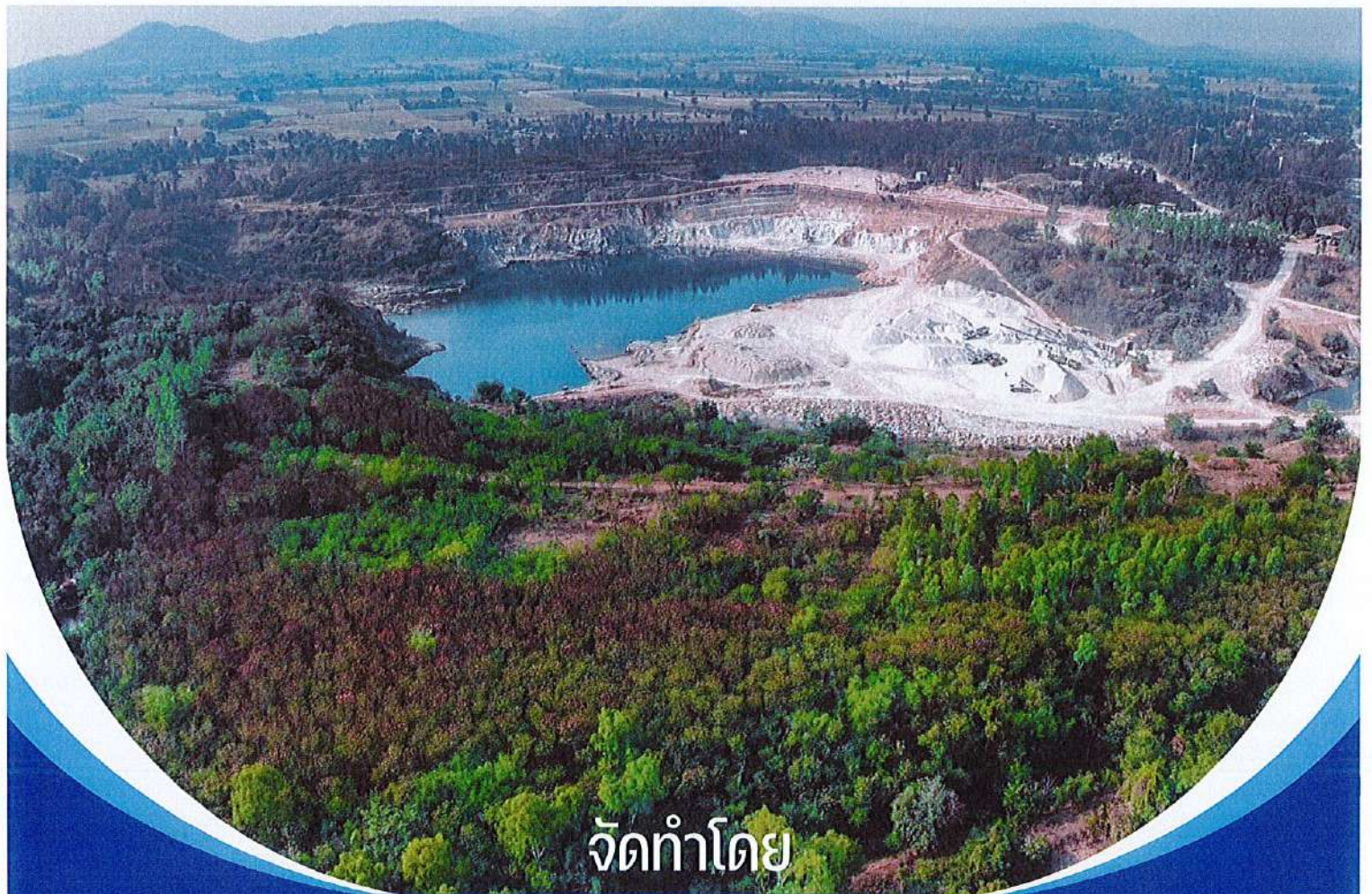

โครงการทำเหมืองแร่ใยหินและแอนไฮไดรต์
ประทานบัตรที่ 32282/16540



จัดทำโดย

บริษัท สหชาติเศรษฐกิจ จำกัด

174 หมู่ 2 ตำบลทุ่งทอง อำเภอหนองบัว จังหวัดนครสวรรค์

รายงานแผนและผลการดำเนินงานบริหารจัดการกองทุน
ประธานบัตรที่ 32282/16540

☐ ก่อนเปิดการทำเหมือง
☒ ครั้งที่ 1/2567

รายงานแผนและผลการดำเนินงานบริหารจัดการกองทุน สำหรับโครงการเหมืองแร่

1. ข้อมูลประธานบัตร

ชื่อผู้ถือประธานบัตร.....บริษัท สหชาติเศรษฐกิจ จำกัด..... ประธานบัตรเลขที่.....32282/16540.....
ชนิดแร่ยิปซัมและแอนไฮไดรต์.....
ที่ตั้งประธานบัตร ตำบลทุ่งทอง..... อำเภอหนองบัว..... จังหวัด.....นครสวรรค์.....
อายุประธานบัตร.....30.....ปี เริ่มตั้งแต่วันที่29 กันยายน 2566..... ถึงวันที่28 กันยายน 2596.....
สถานภาพปัจจุบัน ☐ ขอเปิดการทำเหมือง ☒ เปิดการทำเหมือง ☐ หยุดการ ☐ ขอดำเนินการ
สถานที่ติดต่อบริษัท สหชาติเศรษฐกิจ จำกัด 174 หมู่ 2 ตำบลทุ่งทอง อำเภอหนองบัว จังหวัดนครสวรรค์.....
โทรศัพท์056-880176..... โทรสาร056-8800177..... E-mail

2. เงื่อนไขการจัดตั้งกองทุน

☒ จัดตั้งกองทุนตามมาตรการป้องกันและแก้ไขผลกระทบสิ่งแวดล้อม
☐ เงื่อนไขแนบท้ายประธานบัตร เพิ่มเติม กรณี เมื่อ
กองทุน วงเงิน.....บาท
เงื่อนไข.....
กองทุน วงเงิน.....บาท
เงื่อนไข.....

3. ผลการดำเนินงาน

3.1 คณะกรรมการมวลชนสัมพันธ์

☒ ดำเนินการจัดตั้งคณะกรรมการมวลชนสัมพันธ์ (มีรายชื่อ อำนาจหน้าที่ ดังเอกสารแนบ 1)
☒ จัดทำระเบียบว่าด้วยการบริหารจัดการกองทุน (ดังเอกสารแนบ 2)
☐ ยังไม่ได้จัดตั้ง/จัดทำระเบียบ เหตุผล

3.2 การบริหารคณะกรรมการมวลชนสัมพันธ์

☒ ดำเนินการแล้ว ประชุมครั้งที่1/2567 ,2/2567.....
(ตามรายงานการประชุม ดังเอกสารแนบ 3)
☐ ยังไม่ได้ดำเนินการ เหตุผล

3.3 การนำเงินเข้าบัญชีกองทุน

☒ ดำเนินการแล้ว (แสดงสำเนาสมุดบัญชีธนาคาร ดังเอกสารแนบ 4)

1) กองทุนพัฒนาหมู่บ้านรอบพื้นที่เหมืองแร่.....
ธนาคารกสิกรไทย..... สาขาหนองบัว.....
อัตราการผลิตแร่.....-.....เมตริกตัน จำนวนเงิน500,000.....บาท

2) กองทุนเผื่อระวางสุขภาพชุมชน.....
ธนาคารกสิกรไทย..... สาขาหนองบัว.....
อัตราการผลิตแร่.....-.....เมตริกตัน จำนวนเงิน200,000บาท

☐ ยังไม่ได้เปิดบัญชี/นำเงินเข้าบัญชี เหตุผล.....
.....

3.4 รายงานผลการดำเนินงานแผนงาน (รายละเอียด และภาพการจัดกิจกรรม ดังเอกสารแนบ 5)

1).....โครงการจากกองทุนพัฒนาหมู่บ้านรอบพื้นที่เหมืองแร่.....

1.1)โครงการก่อสร้างผนังปูนและต่อเติมหลังคาที่ทรงน้ำพระ วัดทุ่งทอง หมู่ 1 บ้านทุ่งทอง.....
วันที่ ...18... เดือนตุลาคม.....พ.ศ.2567.....
สถานที่.....วัดทุ่งทอง หมู่ 1 บ้านทุ่งทอง.....
ครอบคลุม หมู่ 1 บ้านทุ่งทอง..... งบประมาณในการดำเนินโครงการ 37,777 บาท

1.2)โครงการปรับปรุงซ่อมแซมรั้วโรงเรียนบ้านรังงาม หมู่ 7 บ้านรังงาม.....
วันที่ ...19... เดือนพฤศจิกายน.....พ.ศ.2567.....
สถานที่.....โรงเรียนบ้านรังงาม.....
ครอบคลุม นักเรียน 60 คน งบประมาณในการดำเนินโครงการ 49,500 บาท

1.3)โครงการต่อเติมปรับปรุงห้องประชุม โรงเรียนประชาอุปถัมภ์ หมู่ 4 บ้านเขาแม่แก้ว.....
วันที่ ...19... เดือนพฤศจิกายน.....พ.ศ.2567.....
สถานที่.....โรงเรียนประชาอุปถัมภ์
ครอบคลุม นักเรียน 80 คน งบประมาณในการดำเนินโครงการ 56,666 บาท

1.4).....โครงการก่อสร้างหอกระจายข่าว พร้อมติดตั้งเครื่องขยายเสียงของชุมชน หมู่ 13 บ้านหนองลก.....
(ก่อสร้างระหว่างเดือนตุลาคม - ธันวาคม 2567)
วันที่ ...24... เดือนธันวาคม.....พ.ศ.2567.....
สถานที่.....ที่ทำการหมู่บ้าน หมู่ 13 บ้านหนองลก.....
ครอบคลุม หมู่ 13 บ้านหนองลก..... งบประมาณในการดำเนินโครงการ 50,000 บาท

- 1.5)..... โครงการปรับปรุงซ่อมแซมศาลาการเปรียญ วัดสายลมเจริญธรรมเจริญธรรม หมู่ 14 บ้านสายฝน.....
วันที่ ...24... เดือนธันวาคม.....พ.ศ.2567.....
สถานที่.....วัดสายลมเจริญธรรม หมู่ 14 บ้านสายฝน
ครอบคลุม หมู่ 14 บ้านสายฝน งบประมาณในการดำเนินโครงการ 56,666 บาท
- 1.6)โครงการก่อสร้างหลังคาคลุมองค์พระและเทพื้นคอนกรีตรอบบริเวณพื้นที่สำหรับการปฏิบัติธรรม.....
วัดสหชาติประชาธรรม.....
(ก่อสร้างระหว่างเดือนตุลาคม 2567 - มกราคม 2568)
วันที่ ...24... เดือนมกราคม.....พ.ศ.2568.....
สถานที่.....วัดสหชาติประชาธรรม หมู่ 2 บ้านเหมืองแร่
ครอบคลุม หมู่ 2 บ้านเหมืองแร่ งบประมาณในการดำเนินโครงการ 26,667 บาท
- 1.7)โครงการก่อสร้างหอกระจายข่าว พร้อมติดตั้งเครื่องขยายเสียงของชุมชน หมู่ 11 บ้านสระตายม.....
(ก่อสร้างระหว่างเดือนตุลาคม 2567 - มกราคม 2568)
วันที่ ...24... เดือนมกราคม.....พ.ศ.2568.....
สถานที่.....ที่ทำการผู้ใหญ่บ้าน หมู่ 11 บ้านสระตายม
ครอบคลุม หมู่ 11 บ้านสระตายม งบประมาณในการดำเนินโครงการ 11,668 บาท
- 2).....โครงการจากกองทุนเฝ้าระวังสุขภาพชุมชน.....
- 2.1).....โครงการจัดซื้อเครื่องนั่งฆ่าเชื้อจุลินทรีย์ด้วยไอน้ำระบบอัตโนมัติ โรงพยาบาลส่งเสริมสุขภาพตำบล
บ้านหนองคู.....
วันที่ ...25..... เดือนกันยายน.....พ.ศ.2567....
สถานที่.....โรงพยาบาลส่งเสริมสุขภาพตำบลบ้านหนองคู.....
ครอบคลุม4 หมู่บ้าน..... งบประมาณในการดำเนินโครงการ 85,500 บาท
- 2.2)โครงการตรวจสุขภาพชุมชนรอบพื้นที่เหมืองแร่ ประจำปี 2567.....
วันที่3-4.... เดือนธันวาคม.....พ.ศ.....2567.....
สถานที่.....วัดสหชาติประชาธรรม..และ วัดทุ่งทอง.....
ผู้เข้าร่วมโครงการ333.....คน ครอบคลุม....7..หมู่บ้าน
ได้แก่.....หมู่ 1 บ้านทุ่งทอง ,หมู่ 2 บ้านเหมืองแร่ ,หมู่ 4 บ้านเขาแม่แก้ว, หมู่ 7 บ้านรังงาม ,หมู่ 11 บ้าน
สระตายม, หมู่ 13 บ้านสายลม และหมู่ 14 บ้านสายฝน.....
งบประมาณในการดำเนินโครงการ.....37,579.....บาท
- 3) งบประมาณในการดำเนินงาน (รายละเอียดค่าใช้จ่าย ดังเอกสารแนบ 6)

4. แผนการดำเนินงาน

แผนการดำเนินงานในปีต่อไป (รายละเอียด ดังเอกสารแนบ 7)

กิจกรรมโครงการตรวจสุขภาพชุมชน ประจำปี 2568.....

งบประมาณ200,000 บาท.....

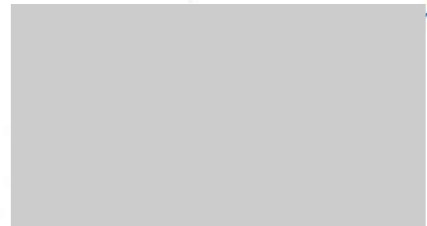

ผู้จัดการเมืองแร่ บริษัท สหชาติเศรษฐกิจ จำกัด
ผู้รายงาน

เอกสารแนบ 1

ประกาศแต่งตั้งคณะกรรมการมวลชนสัมพันธ์
โครงการเหมืองแร่ใยหินและแอนไฮไดรต์
บริษัท สหชาติเศรษฐกิจ จำกัด



บริษัท สหชาติเศรษฐกิจ จำกัด SAHACHART SETHAKIT CO., LTD.

อาคาร 4 เอ, 29 พหลโยธิน 3 ถนนพหลโยธิน แขวงพญาไท เขตพญาไท กรุงเทพฯ 10400 (ประเทศไทย)
4J Building, 29 Phaholyothin 3, Phaholyothin Road, Phayathai, Bangkok 10400 (THAILAND)
Tel : (662) 279-6847-51 Fax : (662) 279-5707, 272-3431 Website : www.sahachartgroup.com

ประกาศแต่งตั้งคณะกรรมการมวชนสัมพันธ์

เนื่องด้วย บริษัท สหชาติเศรษฐกิจ จำกัด ผู้ประกอบกิจการทำเหมืองแร่ยิปซัม บริเวณหมู่ 2 บ้านเหมืองแร่ ตำบลทุ่งทอง อำเภอหนองบัว จังหวัดนครสวรรค์ แปลงประทานบัตรที่ 32282/16540 ร่วมแผนผังการทำเหมืองเดียวกันกับแปลงประทานบัตรที่ 662/16541 และแปลงประทานบัตรที่ 32321/16542 มีภารกิจจกต้องดำเนินการให้สอดคล้อง ตามประกาศของกรมอุตสาหกรรมพื้นฐาน และการเหมืองแร่ เรื่อง แนวทางการบริหารจัดการกองทุนพัฒนาหมู่บ้านรอบพื้นที่เหมืองแร่ พ.ศ.2559 และประกาศกรมอุตสาหกรรมพื้นฐานและการเหมืองแร่ เรื่อง แนวทางการบริหารจัดการกองทุนเฝ้าระวัง สุขภาพชุมชนสำหรับโครงการเหมืองแร่ พ.ศ.2559 เพื่อให้การดำเนินงานของคณะกรรมการมวชนสัมพันธ์ เป็นไปด้วยความเรียบร้อย สอดคล้องกับวัตถุประสงค์ของบริษัทฯ ที่ต้องการส่งเสริมให้ทุกภาคส่วน ที่เกี่ยวข้อง เข้ามามีส่วนร่วมในการให้ความคิดเห็น เสนอแนะการประกอบกิจการเหมืองแร่ พร้อมกับ ร่วมบริหารจัดการกองทุนพัฒนาหมู่บ้านรอบพื้นที่เหมืองแร่และกองทุนเฝ้าระวังสุขภาพชุมชน เพื่อให้บริษัทฯ และชุมชนอยู่ร่วมกันอย่างเกื้อกูล ก่อให้เกิดการพัฒนาอย่างยั่งยืน ทางบริษัทฯ จึงขอประกาศดังนี้

ข้อ 1. ให้มี “คณะกรรมการมวชนสัมพันธ์ บริษัท สหชาติเศรษฐกิจ จำกัด” ประกอบด้วย

- | | |
|--|---------|
| 1. เจ้าอาวาสวัดสหชาติประชาธรรม หรือผู้แทน | กรรมการ |
| 2. เจ้าอาวาสวัดรังงามปทุมรักษ์ หรือผู้แทน | กรรมการ |
| 3. เจ้าอาวาสวัดทุ่งทอง หรือผู้แทน | กรรมการ |
| 4. เจ้าอาวาสวัดปัญจาตขัณฑ์จันทาราม หรือผู้แทน | กรรมการ |
| 5. เกษตรอำเภอหนองบัว หรือผู้แทน | กรรมการ |
| 6. พัฒนาการอำเภอหนองบัว หรือผู้แทน | กรรมการ |
| 7. สาธารณสุขอำเภอหนองบัว หรือผู้แทน | กรรมการ |
| 8. ผู้อำนวยการโรงเรียนสหชาติเศรษฐกิจวิทยา หรือผู้แทน | กรรมการ |
| 9. ผู้อำนวยการโรงเรียนบ้านทุ่งทอง หรือผู้แทน | กรรมการ |
| 10. ผู้อำนวยการโรงเรียนบ้านรังงาม หรือผู้แทน | กรรมการ |
| 11. ผู้อำนวยการโรงพยาบาลส่งเสริมสุขภาพตำบลบ้านเหมืองแร่ หรือผู้แทน | กรรมการ |
| 12. ผู้อำนวยการโรงพยาบาลส่งเสริมสุขภาพตำบลบ้านหนองตู หรือผู้แทน | กรรมการ |
| 13. นายกองค์การบริหารส่วนตำบลทุ่งทอง หรือผู้แทน | กรรมการ |
| 14. ผู้ใหญ่บ้าน หมู่ 1 บ้านทุ่งทอง หรือผู้แทน | กรรมการ |
| 15. ผู้ใหญ่บ้าน หมู่ 2 บ้านเหมืองแร่ หรือผู้แทน | กรรมการ |
| 16. ผู้ใหญ่บ้าน หมู่ 4 บ้านเขาแม่แก่ หรือผู้แทน | กรรมการ |
| 17. ผู้ใหญ่บ้าน หมู่ 7 บ้านรังงาม หรือผู้แทน | กรรมการ |



บริษัท สหชาติเศรษฐกิจ จำกัด
SAHACHART SETHAKIT CO., LTD.

อาคาร 4 เอ, 29 พหลโยธิน 3 ถนนพหลโยธิน แขวงพญาไท เขตพญาไท กรุงเทพฯ 10400 (ประเทศไทย)
4J Building, 29 Phaholyothin 3, Phaholyothin Road, Phayathai, Bangkok 10400 (THAILAND)
Tel : (662) 279-6847-51 Fax : (662) 279-5707, 272-3431 Website : www.sahachartgroup.com

- | | |
|--|---------------------|
| 18. ผู้ใหญ่บ้าน หมู่ 11 บ้านสระตายม หรือผู้แทน | กรรมการ |
| 19. ผู้ใหญ่บ้าน หมู่ 13 บ้านหนองลก หรือผู้แทน | กรรมการ |
| 20. ผู้ใหญ่บ้าน หมู่ 14 บ้านสายฝน หรือผู้แทน | กรรมการ |
| 21. กำนันตำบลทุ่งทอง หรือผู้แทน | กรรมการ |
| 22. ผู้จัดการเหมืองแร่ บริษัท สหชาติเศรษฐกิจ จำกัด | กรรมการ |
| 23. หัวหน้าแผนกสิ่งแวดล้อม บริษัท สหชาติเศรษฐกิจ จำกัด | กรรมการและเลขานุการ |

ข้อ 2. ให้คณะกรรมการมวลชนสัมพันธ์ บริษัท สหชาติเศรษฐกิจ จำกัด ตามข้อ 1. มีอำนาจหน้าที่และความรับผิดชอบ ดังต่อไปนี้

(1). พิจารณาให้ความเห็นชอบ แก้ไข เพิ่มเติม ระเบียบบริหารกองทุนพัฒนาหมู่บ้านรอบพื้นที่เหมืองแร่ และกองทุนเฝ้าระวังสุขภาพชุมชน เพื่อเป็นกรอบการดำเนินงานของคณะกรรมการฯ รวมทั้งแต่งตั้งผู้มีอำนาจลงนามเบิกจ่ายงบประมาณ

(2). พิจารณาให้ความเห็นชอบแผนการดำเนินกิจกรรม หรือโครงการพัฒนาหมู่บ้านรอบพื้นที่เหมืองแร่ และการเบิกจ่ายงบประมาณกองทุนพัฒนาหมู่บ้านรอบพื้นที่เหมืองแร่ และกองทุนเฝ้าระวังสุขภาพชุมชน

(3). ตรวจสอบ เสนอแนะให้ความคิดเห็นผลการดำเนินงานของกองทุนพัฒนาหมู่บ้านรอบพื้นที่เหมืองแร่ และกองทุนเฝ้าระวังสุขภาพชุมชน และรายงานผลการดำเนินงานให้กับหน่วยงานที่เกี่ยวข้องรับทราบ

(4). ประชาสัมพันธ์ข้อมูลโครงการ พร้อมทั้งตรวจสอบข้อร้องเรียนชุมชนว่าได้รับผลกระทบจากการประกอบกิจการโครงการเหมืองแร่ยับยั้งของบริษัท สหชาติเศรษฐกิจ จำกัด หากมีข้อร้องเรียนจากชุมชนต้องติดตามการแก้ไขให้เป็นธรรมแก่ทุกฝ่าย จนแล้วเสร็จภายในระยะเวลาที่กำหนด

(5). ดำเนินการอื่นๆ ตามที่ได้รับมอบหมาย



ประกาศ ณ วันที่ เมษายน พ.ศ.2567



กรรมการ

บริษัท สหชาติเศรษฐกิจ จำกัด

เอกสารแนบ 2

ระเบียบบริหารกองทุนพัฒนาหมู่บ้านรอบพื้นที่เหมืองแร่
และกองทุนเฝ้าระวังสุขภาพชุมชน
ประธานบัตรที่ 32282/16540
บริษัท สหชาติเศรษฐกิจ จำกัด



บริษัท สหชาติเศรษฐกิจ จำกัด
SAHACHART SETHAKIT CO., LTD.

อาคาร 4 เจ, 29 หมู่ 3 โขทัย 3 ถนนพหลโยธิน แขวงพญาไท เขตพญาไท กรุงเทพฯ 10400 (ประเทศไทย)
4J Building, 29 Phaholyothin 3, Phaholyothin Road, Phayathai, Bangkok 10400 (THAILAND)
Tel : (662) 279-6847-51 Fax : (662) 279-5707, 272-3431 Website : www.sahachartgroup.com

ระเบียบบริหารกองทุนพัฒนาหมู่บ้านรอบพื้นที่เหมืองแร่
และกองทุนเฝ้าระวังสุขภาพชุมชน แปลงประธานบัตรที่ 32282/16540
ร่วมแผนผังการทำเหมืองเดียวกันกับแปลงประธานบัตรที่ 662/16541
และแปลงประธานบัตรที่ 32321/16542

หมวดที่ 1 ชื่อและที่ตั้ง

ข้อ 1 ชื่อกองทุนมีชื่อว่า “กองทุนพัฒนาหมู่บ้านรอบพื้นที่เหมืองแร่”
“กองทุนเฝ้าระวังสุขภาพชุมชน”

ข้อ 2 มีผลบังคับใช้ตั้งแต่วันที่ 22 เดือน เมษายน พ.ศ.2567

ข้อ 3 ในระเบียบบริหารกองทุนนี้

กองทุนพัฒนา	หมายถึง	“กองทุนพัฒนาหมู่บ้านรอบพื้นที่เหมืองแร่”
กองทุนเฝ้าระวังฯ	หมายถึง	“กองทุนเฝ้าระวังสุขภาพชุมชน”
คณะกรรมการ	หมายถึง	คณะกรรมการมวลชนสัมพันธ์โครงการเหมืองแร่yipcham และแร่แอนไฮโดรต์ของบริษัท สหชาติเศรษฐกิจ จำกัด ตำบลทุ่งทอง อำเภอหนองบัว จังหวัดนครสวรรค์
บริษัทฯ	หมายถึง	บริษัท สหชาติเศรษฐกิจ จำกัด ตำบลทุ่งทอง อำเภอหนองบัว จังหวัดนครสวรรค์
หน่วยงาน	หมายถึง	หน่วยงานที่ได้รับประกาศแต่งตั้งเป็นคณะกรรมการมวลชนสัมพันธ์
หมู่บ้านฯ	หมายถึง	หมู่บ้านที่อยู่รอบพื้นที่โครงการ ตามรายงานประเมินผลกระทบสิ่งแวดล้อมโครงการทำเหมืองแร่ ชนิดแร่ yipcham และแร่แอนไฮโดรต์ แปลงประธานบัตรที่ 32282/16540 ร่วมแผนผังการทำเหมืองเดียวกันกับแปลงประธานบัตรที่ 662/16541 และแปลงประธานบัตรที่ 32321/16542 ของบริษัท สหชาติเศรษฐกิจ จำกัด



บริษัท สหชาติเศรษฐกิจ จำกัด
SAHACHART SETHAKIT CO., LTD.

อาคาร 4 เจ, 29 พหลโยธิน 3 ถนนพหลโยธิน แขวงพญาไท เขตพญาไท กรุงเทพฯ 10400 (ประเทศไทย)
4J Building, 29 Phaholyothin 3, Phaholyothin Road, Phayathai, Bangkok 10400 (THAILAND)
Tel : (662) 279-6847-51 Fax : (662) 279-5707, 272-3431 Website : www.sahachartgroup.com

หมวดที่ 2 วัตถุประสงค์ของกองทุน

ข้อ 4 วัตถุประสงค์ของกองทุน

กองทุนพัฒนาหมู่บ้านรอบพื้นที่เมืองแร่ มีวัตถุประสงค์เพื่อ เป็นงบประมาณดำเนินงานหรือกิจกรรมเกี่ยวกับการพัฒนาหมู่บ้านรอบพื้นที่ประทานบัตรของบริษัทฯ ตามประกาศกรมอุตสาหกรรมพื้นฐานและการเหมืองแร่ เรื่อง แนวทางการบริหารจัดการกองทุนพัฒนาหมู่บ้านรอบพื้นที่เมืองแร่ พ.ศ.2559

กองทุนเฝ้าระวังสุขภาพชุมชน มีวัตถุประสงค์เพื่อ เป็นงบประมาณดำเนินงานหรือกิจกรรมเกี่ยวกับการเฝ้าระวังสุขภาพอนามัย การตรวจสอบสุขภาพของประชาชน หรือส่งเสริมสุขภาพของประชาชน ตามมติความเห็นชอบของคณะกรรมการฯ รวมทั้งสนับสนุนกิจกรรมสาธารณสุขของชุมชนที่อยู่รอบพื้นที่ประทานบัตรของบริษัทฯ ตามประกาศกรมอุตสาหกรรมพื้นฐานและการเหมืองแร่ เรื่อง แนวทางการบริหารจัดการกองทุนเฝ้าระวังสุขภาพชุมชนสำหรับโครงการเมืองแร่ พ.ศ.2559

หมวดที่ 3 กองทุนพัฒนาฯ และกองทุนเฝ้าระวังฯ ทรัพย์สิน การได้มาซึ่งทรัพย์สิน และรูปแบบการใช้

ข้อ 5 การนำเงินเข้ากองทุน

ให้ผู้ถือประทานบัตรนำเงินเข้ากองทุนพัฒนาฯ และกองทุนเฝ้าระวังฯ ในเดือนแรกหลังจากได้รับอนุญาตประทานบัตร หรือต่ออายุ ประทานบัตร ตามวงเงินขั้นต่ำที่กำหนดไว้ตามเงื่อนไขแนบท้ายรายงาน โดยกองทุนพัฒนาหมู่บ้านรอบพื้นที่เมืองแร่ จำนวน 500,000 บาทต่อแปลงประทานบัตร กองทุนเฝ้าระวังสุขภาพชุมชน จำนวน 200,000 บาทต่อแปลงประทานบัตร ในช่วงปีที่สองจนถึงสิ้นอายุประทานบัตรให้นำเงินเข้าบัญชีกองทุนพัฒนาฯ และกองทุนเฝ้าระวังฯ ตามอัตราดังกล่าวในช่วงเดือนมกราคมของทุกปี

ข้อ 6 การบริหารกองทุน

ให้คณะกรรมการฯ เป็นผู้บริหารจัดการกองทุน โดยทำหน้าที่พิจารณาแผนงาน และผลการดำเนินกิจกรรม หรือโครงการพัฒนาหมู่บ้านรอบพื้นที่เมืองแร่ และจัดทำแผนตรวจสอบสุขภาพประชาชน หรือกิจกรรมเฝ้าระวังสุขภาพประชาชนที่อาจได้รับผลกระทบจากการประกอบกิจการเหมืองแร่ พร้อมทั้งรายงานผลการดำเนินงานให้กับหน่วยงานที่เกี่ยวข้องรับทราบ

หมวดที่ 4 อำนาจ หน้าที่ และความรับผิดชอบ ของคณะกรรมการ

ข้อ 7 คณะกรรมการมีอำนาจหน้าที่และความรับผิดชอบ ดังต่อไปนี้

- (1) พิจารณาให้ความเห็นชอบ แก่ไขเพิ่มเติม ระเบียบบริหารกองทุนพัฒนาหมู่บ้านรอบพื้นที่เมืองแร่ และกองทุนเฝ้าระวังสุขภาพชุมชน เพื่อเป็นกรอบการดำเนินงานของคณะกรรมการฯ รวมทั้งแต่งตั้งผู้มีอำนาจลงนามเบิกจ่ายงบประมาณ
- (2) พิจารณาให้ความเห็นชอบแผนการดำเนินกิจกรรมหรือโครงการพัฒนาหมู่บ้านรอบพื้นที่เมืองแร่ และการเบิกจ่ายงบประมาณกองทุนพัฒนาฯ และกองทุนเฝ้าระวังฯ



บริษัท สหชาติเศรษฐกิจ จำกัด
SAHACHART SETHAKIT CO., LTD.

อาคาร 4 เจ. 29 พหลโยธิน 3 ถนนพหลโยธิน แขวงพญาไท เขตพญาไท กรุงเทพฯ 10400 (ประเทศไทย)
4J Building, 29 Phaholyothin 3, Phaholyothin Road, Phayathai, Bangkok 10400 (THAILAND)
Tel : (662) 279-6847-51 Fax : (662) 279-5707, 272-3431 Website : www.sahachartgroup.com

- (3) ตรวจสอบ เสนอแนะให้ความคิดเห็นผลการดำเนินงานของกองทุนพัฒนาฯ และกองทุนเฝ้าระวังฯ และรายงานผลการดำเนินงานให้กับหน่วยงานที่เกี่ยวข้องรับทราบ
- (4) ประชาสัมพันธ์ข้อมูลโครงการ พร้อมทั้งตรวจสอบข้อร้องเรียนชุมชนว่าได้รับผลกระทบจากการประกอบกิจการโครงการเหมืองแร่ใยหินของบริษัทฯ หากมีข้อร้องเรียนจากชุมชนต้องติดตามการแก้ไข โดยให้ความเป็นธรรมแก่ทุกฝ่าย จนแล้วเสร็จภายในระยะเวลาที่กำหนด
- (5) ดำเนินการอื่นๆ ตามที่ได้รับมอบหมาย

หมวดที่ 5 การประชุม และอัตราค่าเบี้ยประชุมของคณะกรรมการ

ข้อ 8 คณะกรรมการฯ จะต้องจัดให้มีการประชุมตามความเหมาะสม หรือตามมติความเห็นชอบของคณะกรรมการฯ แต่ทั้งนี้ต้องจัดให้มีการประชุมอย่างน้อย 1 ครั้งต่อปี และต้องมีคณะกรรมการเข้าร่วมประชุมอย่างน้อยครั้งหนึ่งของจำนวนคณะกรรมการทั้งหมดจึงถือว่าครบองค์ประชุม

ข้อ 9 ในการประชุมคณะกรรมการฯ หากต้องการเชิญบุคคลอื่นเข้าร่วมประชุมเพื่อให้ข้อมูลหรือข้อเสนอแนะต่างๆ จะต้องได้รับมติเห็นชอบเสียงข้างมากจากคณะกรรมการฯ ที่เข้าร่วมประชุม เป็นครั้งคราวไป

ข้อ 10 มติเรื่องต่างๆ ของที่ประชุมคณะกรรมการฯ ให้ถือเสียงข้างมากของที่ประชุมคณะกรรมการฯ

ข้อ 11 หากโครงการใดที่ได้รับการลงมติเห็นชอบจากคณะกรรมการฯ ในที่ประชุมเรียบร้อยแล้วมีการเปลี่ยนแปลง แก้ไข เพิ่มเติม จะต้องขอมติผ่าน Application line อีกครั้ง พร้อมกับจะต้องได้รับมติเห็นชอบเกินกึ่งหนึ่งของคณะกรรมการฯ ที่เป็นสมาชิกใน Application line กลุ่มนั้น โดยกำหนดระยะเวลาการพิจารณาของคณะกรรมการฯ 24 ชม. นับตั้งแต่เลขานุการฯ ลงข้อมูล ในกรณีคณะกรรมการฯ ท่านใดไม่แสดงความเห็นจะถือว่า เห็นชอบ

ข้อ 12 การกำหนดอัตราค่าเบี้ยประชุมให้เป็นไปตามมติความเห็นชอบของคณะกรรมการฯ โดยอัตราที่กำหนดต้องคำนึงถึงสถานะการเงินของกองทุนพัฒนาฯ และกองทุนเฝ้าระวังฯ และการปฏิบัติงานหน้าที่เป็นสำคัญ ทั้งนี้การจ่ายค่าเบี้ยประชุมให้จ่ายเป็นต่อหน่วยงาน ไม่ใช่ต่อจำนวนบุคคลที่เข้าร่วมประชุม

ข้อ 13 หากงบประมาณในส่วนของการบริหารจัดการและค่าเบี้ยประชุมมีเงินคงเหลือจากการเบิกจ่ายหน่วยงานที่มีความประสงค์ใช้งบประมาณในส่วนดังกล่าว สามารถนำเสนอโครงการต่อคณะกรรมการฯ โดยให้เป็นไปตามระเบียบบริหารกองทุนฯ



บริษัท สหชาติเศรษฐกิจ จำกัด
SAHACHART SETHAKIT CO., LTD.

อาคาร 4 เอ, 29 พหลโยธิน 3 ถนนพหลโยธิน แขวงพญาไท เขตพญาไท กรุงเทพฯ 10400 (ประเทศไทย)
4J Building, 29 Phaholyothin 3, Phaholyothin Road, Phayathai, Bangkok 10400 (THAILAND)
Tel : (662) 279-6847-51 Fax : (662) 279-5707, 272-3431 Website : www.sahachartgroup.com

หมวดที่ 6 การเงิน

ข้อ 14 คณะกรรมการผู้มีอำนาจลงนามเบิกจ่ายงบประมาณกองทุน บัญชีกองทุนพัฒนาฯ และกองทุน
เผื่อสำรองฯ จะต้องมิตัวแทนจากบริษัทฯ จำนวน 1 ท่าน ได้รับการแต่งตั้งตามมติในที่ประชุม จำนวน 2 ท่าน
และการเบิกถอนต้องมีผู้มีอำนาจลงนาม 2 ใน 3 ท่าน เป็นผู้ลงนามเบิกจ่ายงบประมาณ

ข้อ 15 หากมีเหตุขัดข้องในการเบิกจ่ายงบประมาณ ให้คณะกรรมการพิจารณา โดยให้ถือเสียงข้างมาก
ของมติในที่ประชุมคณะกรรมการ

หมวดที่ 7 การแก้ไข เพิ่มเติม ระเบียบการบริหารกองทุน

ข้อ 16 การแก้ไข เพิ่มเติม ระเบียบการบริหารกองทุนพัฒนาฯ และกองทุนเผื่อสำรองฯ จะกระทำได้โดยมีการ
ลงมติในที่ประชุมคณะกรรมการฯ ด้วยคะแนนเสียงไม่น้อยกว่า 3 ใน 4 ของคณะกรรมการที่เข้าร่วมประชุม

หมวดที่ 8 การยกเลิกกองทุน

ข้อ 17 การยกเลิกกองทุนพัฒนาฯ และกองทุนเผื่อสำรองฯ ได้ก็ต่อเมื่อหยุดการทำเหมือง หรือสิ้นอายุ
ประทานบัตรที่ระบุให้จัดตั้งกองทุนฯ

ข้อ 18 เงินกองทุนพัฒนาฯ และกองทุนเผื่อสำรองฯ ที่เหลือหลังจากได้ชำระบัญชีเรียบร้อยแล้ว
ให้คณะกรรมการฯ พิจารณาตามความเหมาะสมในการนำเงินดังกล่าวมาใช้ประโยชน์แก่หมู่บ้านฯ หรือ
โครงการที่หมู่บ้านฯ ได้รับผลประโยชน์ร่วมด้วย

ทั้งนี้ ตั้งแต่บัดนี้เป็นต้นไป



ประกาศ ณ วันที่ 22 เมษายน พ.ศ.2567

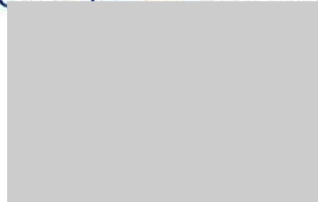

กรรมการ

บริษัท สหชาติเศรษฐกิจ จำกัด

เอกสารแนบ 3

รายงานการประชุมคณะกรรมการมวลชนสัมพันธ์

‘โครงการเหมืองแร่ปิซัมและแอนไฮไดรต์

บริษัท สหชาติเศรษฐกิจ จำกัด

ครั้งที่ 1/2567

2/2567

สรุปรายงานการประชุมคณะกรรมการมวชนสัมพันธ์
กองทุนพัฒนาหมู่บ้านรอบพื้นที่เหมืองแร่และกองทุนเฝ้าระวังสุขภาพชุมชน
คำขอแปลงประทานบัตรที่ 7/2554 รวมแผนผังการทำเหมืองเดียวกันกับคำขอแปลงประทานบัตรที่ 5/2558
และคำขอแปลงประทานบัตรที่ 3/2561
ของ บริษัท สหชาติเศรษฐกิจ จำกัด ครั้งที่ 1 ประจำปี 2567

ประชุม ณ ห้องประชุมสำนักงาน บริษัท สหชาติเศรษฐกิจ จำกัด อำเภอหนองบัว จังหวัดนครสวรรค์
วันพุธที่ 10 มกราคม 2567 เริ่มประชุมเวลา 9.30 นาฬิกา

ผู้เข้าร่วมประชุม

- | | | |
|-----|--|---|
| 1. | | ตัวแทนสาธารณสุขอำเภอหนองบัว |
| 2. | | ตัวแทนพัฒนาการอำเภอหนองบัว |
| 3. | | ตัวแทนเกษตรอำเภอหนองบัว |
| 4. | | ตัวแทนเกษตรอำเภอหนองบัว |
| 5. | | นายกองค์การบริหารส่วนตำบลทุ่งทอง |
| 6. | | กำนันตำบลทุ่งทอง |
| 7. | | ผู้ใหญ่บ้าน หมู่ 1 บ้านทุ่งทอง |
| 8. | | ผู้ใหญ่บ้าน หมู่ 2 บ้านเหมืองแร่ |
| 9. | | ผู้ใหญ่บ้าน หมู่ 4 บ้านเขาแม่แก้ว |
| 10. | | ผู้ใหญ่บ้าน หมู่ 7 บ้านรังงาม |
| 11. | | ผู้ใหญ่บ้าน หมู่ 11 บ้านสระตายน |
| 12. | | ผู้ใหญ่บ้าน หมู่ 13 บ้านหนองลก |
| 13. | | ผู้ใหญ่บ้าน หมู่ 14 บ้านสายฝน |
| 14. | | ผู้อำนวยการโรงพยาบาลส่งเสริมสุขภาพตำบลบ้านเหมืองแร่ |
| 15. | | ผู้อำนวยการโรงพยาบาลส่งเสริมสุขภาพตำบลบ้านหนองคู |
| 16. | | ผู้อำนวยการโรงเรียนสหชาติเศรษฐกิจวิทยา |
| 17. | | ตัวแทนโรงเรียนบ้านทุ่งทอง |
| 18. | | ตัวแทนวัดทุ่งทอง |
| 19. | | พระเลขาฯ ตัวแทนวัดสหชาติประชาธรรม |
| 20. | | ตัวแทนบริษัท สหชาติเศรษฐกิจ จำกัด |
| 21. | | ตัวแทนบริษัท สหชาติเศรษฐกิจ จำกัด และเลขานุการ |

กรรมการที่ไม่มาประชุม ไม่มี

เริ่มเปิดประชุมเวลา 9.30 นาฬิกา

ในที่ประชุมมีมติให้ นายณัฐพงษ์ สถาณพันธ์ เป็นประธานในที่ประชุม และได้กล่าวเปิดประชุม พร้อมกับได้ให้
นายปรีชา แก้วใหญ่ ดำเนินการประชุมตามวาระ ดังนี้

วาระที่ 1 เรื่องที่แจ้งให้ที่ประชุมทราบ

1.1 เรื่องประธานในที่ประชุมแจ้งให้ที่ประชุมทราบ

ตัวแทนบริษัท สหชาติเศรษฐกิจ จำกัด ได้กล่าวว่าบริษัทฯ ได้รับประทานบัตรจำนวน 3 ประทานบัตร ซึ่งเดิมคือคำขอประทานบัตรที่ 7/2554 ได้รับเลขที่ประทานบัตร คือ 32282/16540 ,คำขอประทานบัตรที่ 5/2558 ได้รับเลขที่ประทานบัตร คือ 662/16541 และคำขอประทานบัตรที่ 3/2561 ได้รับเลขที่ประทานบัตรคือ 32321/16542 ซึ่งทั้ง 3 ประทานบัตร มีอายุ 30 ปี ซึ่งเมื่อได้รับประทานบัตรแล้ว บริษัทฯ จะต้องดำเนินการจัดตั้งกองทุน ประกอบด้วย กองทุนพัฒนาหมู่บ้านรอบพื้นที่เหมืองแร่ และกองทุนเฝ้าระวังสุขภาพชุมชน ซึ่งกองทุนพัฒนาหมู่บ้านรอบพื้นที่เหมืองแร่ จะได้งบประมาณ กองทุนละ 500,000 บาท/ปี ,กองทุนเฝ้าระวังสุขภาพชุมชน จะได้รับงบประมาณ กองทุนละ 200,000 บาท/ปี โดยรวมทั้งสิ้น 6 กองทุน

วาระการประชุม

วาระที่ 1 เรื่องที่แจ้งให้ที่ประชุมทราบ

1.1 เรื่องประธานในที่ประชุมแจ้งให้ที่ประชุมทราบ

ที่มาของคณะกรรมการมวลชนสัมพันธ์ และการจัดตั้งกองทุนพัฒนาหมู่บ้านรอบพื้นที่เหมืองแร่ และกองทุนเฝ้าระวังสุขภาพชุมชน

2

1.2 เรื่องเลขานุการแจ้งให้ทราบ

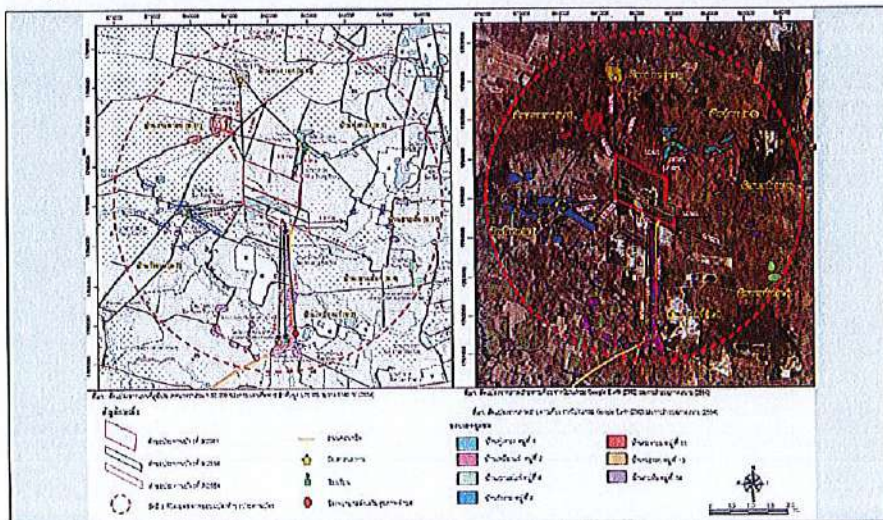

วาระการประชุม

วาระที่ 1 เรื่องที่แจ้งให้ที่ประชุมทราบ

1.2 เรื่องเลขานุการแจ้งให้ทราบ

- แจ้งเรื่อง ประกาศแต่งตั้งคณะกรรมการมวชนสัมพันธ์

4

ตัวแทนบริษัท สหชาติเศรษฐกิจ จำกัด และเลขานุการ ได้กล่าวชี้แจงเรื่องที่ดัดแปลง ประทานบัตร ซึ่งรัศมี 3 กิโลเมตร จะครอบคลุมพื้นที่ ดังนี้ หมู่ 1 บ้านทุ่งทอง หมู่ 2 บ้านเหมืองแร่ หมู่ 4 บ้านเขาแม่แก่ หมู่ 7 บ้านรังงาม หมู่ 11 บ้านสระตายม หมู่ 13 บ้านหนองลก หมู่ 14 บ้านสายฝน เมื่อทางบริษัทฯ ได้รับรัศมีนี้ จึงเรียนเชิญเข้าร่วมเป็นคณะกรรมการมวชนสัมพันธ์ของบริษัทฯ ซึ่งจะประกอบด้วย 3 ฝ่ายคือ 1. ฝ่ายตัวแทนบริษัทฯ 2. ฝ่ายข้าราชการในท้องถิ่น คือ เกษตรอำเภอหนองบัว หรือผู้แทน, พัฒนาการอำเภอหนองบัว หรือผู้แทน, สาธารณสุข อำเภอหนองบัว หรือผู้แทน, นายกองค์การบริหารส่วนตำบลทุ่งทอง หรือผู้แทน, ผู้อำนวยการโรงพยาบาลส่งเสริม สุขภาพตำบลบ้านเหมืองแร่ หรือผู้แทน, ผู้อำนวยการโรงพยาบาลส่งเสริมสุขภาพตำบลบ้านหนองคู หรือผู้แทน, ผู้อำนวยการโรงเรียนสหชาติเศรษฐกิจวิทยา หรือผู้แทน, ผู้อำนวยการโรงเรียนบ้านทุ่งทอง หรือผู้แทน, ผู้อำนวยการ โรงเรียนบ้านรังงาม หรือผู้แทน, 3. ฝ่ายชุมชน คือ ผู้ใหญ่บ้าน หมู่ 1 บ้านทุ่งทอง หรือผู้แทน, ผู้ใหญ่บ้านหมู่ 2 บ้านเหมืองแร่ หรือผู้แทน, ผู้ใหญ่บ้าน หมู่ 4 บ้านเขาแม่แก่ หรือผู้แทน, ผู้ใหญ่บ้าน หมู่ 7 บ้านรังงาม หรือผู้แทน ผู้ใหญ่บ้าน หมู่ 11 บ้านสระตายม หรือผู้แทน, ผู้ใหญ่บ้าน หมู่ 13 บ้านหนองลก หรือผู้แทน, ผู้ใหญ่บ้าน หมู่ 14 บ้านสายฝน หรือผู้แทน และขอเรียนเชิญเพิ่มเติม คือกำนันตำบลทุ่งทอง หรือผู้แทน, ตัวแทนวัดที่รัศมีครอบคลุม คือ วัดรังงามปทุมรักษ์ วัดทุ่งทอง และวัดสหชาติประชาธรรม ซึ่งตอนนี้ท่านคณะกรรมการนั้นมาครบตามมาตรการ EIA กำหนดแล้ว จะดำเนินการจัดทำประกาศแต่งตั้งนี้ โดยทุกท่านที่อยู่ในที่ประชุมนี้ท่านคือคณะกรรมการมวชนสัมพันธ์ ของบริษัท สหชาติเศรษฐกิจ จำกัด

	บริษัท สหชาติเศรษฐกิจ จำกัด เลขที่ 111 หมู่ 11 บ้านสระตายม ตำบลบ้านทรายทอง อำเภอหนองบัว จังหวัดขอนแก่น 43110 โทรศัพท์ 043-8511111 โทรสาร 043-8511112 E-mail: info@saha-chai.com
รายชื่อกรรมการมวชนสัมพันธ์	
1. ประธานกรรมการมวชนสัมพันธ์ (ประธานกรรมการมวชนสัมพันธ์)	
2. รองประธานกรรมการมวชนสัมพันธ์ (รองประธานกรรมการมวชนสัมพันธ์)	
3. เลขานุการ (เลขานุการ)	
4. กรรมการ (กรรมการ)	
5. กรรมการ (กรรมการ)	
6. กรรมการ (กรรมการ)	
7. กรรมการ (กรรมการ)	
8. กรรมการ (กรรมการ)	
9. กรรมการ (กรรมการ)	
10. กรรมการ (กรรมการ)	
11. กรรมการ (กรรมการ)	
12. กรรมการ (กรรมการ)	
13. กรรมการ (กรรมการ)	
14. กรรมการ (กรรมการ)	
15. กรรมการ (กรรมการ)	
16. กรรมการ (กรรมการ)	
17. กรรมการ (กรรมการ)	
18. กรรมการ (กรรมการ)	
19. กรรมการ (กรรมการ)	
20. กรรมการ (กรรมการ)	
21. กรรมการ (กรรมการ)	
22. กรรมการ (กรรมการ)	

	บริษัท สหชาติเศรษฐกิจ จำกัด เลขที่ 111 หมู่ 11 บ้านสระตายม ตำบลบ้านทรายทอง อำเภอหนองบัว จังหวัดขอนแก่น 43110 โทรศัพท์ 043-8511111 โทรสาร 043-8511112 E-mail: info@saha-chai.com
รายชื่อกรรมการมวชนสัมพันธ์	
1. ประธานกรรมการมวชนสัมพันธ์ (ประธานกรรมการมวชนสัมพันธ์)	
2. รองประธานกรรมการมวชนสัมพันธ์ (รองประธานกรรมการมวชนสัมพันธ์)	
3. เลขานุการ (เลขานุการ)	
4. กรรมการ (กรรมการ)	
5. กรรมการ (กรรมการ)	
6. กรรมการ (กรรมการ)	
7. กรรมการ (กรรมการ)	
8. กรรมการ (กรรมการ)	
9. กรรมการ (กรรมการ)	
10. กรรมการ (กรรมการ)	
11. กรรมการ (กรรมการ)	
12. กรรมการ (กรรมการ)	
13. กรรมการ (กรรมการ)	
14. กรรมการ (กรรมการ)	
15. กรรมการ (กรรมการ)	
16. กรรมการ (กรรมการ)	
17. กรรมการ (กรรมการ)	
18. กรรมการ (กรรมการ)	
19. กรรมการ (กรรมการ)	
20. กรรมการ (กรรมการ)	
21. กรรมการ (กรรมการ)	
22. กรรมการ (กรรมการ)	

ตัวแทนบริษัท สหชาติเศรษฐกิจ จำกัด ได้กล่าวชี้แจงที่มาของการจัดตั้งกองทุน คือ เพื่อใช้ในการพัฒนาและเฝ้าระวังสุขภาพชุมชนรอบพื้นที่เหมืองแร่

กองทุนพัฒนาหมู่บ้านรอบพื้นที่เหมืองแร่ มีวัตถุประสงค์เพื่อเป็นงบประมาณดำเนินงานหรือกิจกรรมเกี่ยวกับการพัฒนาหมู่บ้านรอบพื้นที่ประทานบัตรของบริษัท ฯ ตามประกาศกรมอุตสาหกรรมพื้นฐานและการเหมืองแร่ เรื่อง แนวทางการบริหารจัดการกองทุนพัฒนาหมู่บ้านรอบพื้นที่เหมืองแร่ พ.ศ.2559

กองทุนเฝ้าระวังสุขภาพชุมชน มีวัตถุประสงค์เพื่อ เป็นงบประมาณดำเนินงานหรือกิจกรรมเกี่ยวกับการเฝ้าระวังสุขภาพอนามัย การตรวจสอบสุขภาพของประชาชน หรือส่งเสริมสุขภาพของประชาชน ตามมติความเห็นชอบของ คณะกรรมการฯ รวมทั้งสนับสนุนกิจกรรมสาธารณสุขของชุมชนที่อยู่รอบพื้นที่ประทานบัตรของบริษัทฯ ตามประกาศ กรมอุตสาหกรรมพื้นฐานและการเหมืองแร่ เรื่อง แนวทางการบริหารจัดการกองทุนเฝ้าระวังสุขภาพชุมชนสำหรับ โครงการเหมืองแร่ พ.ศ.2559

- ตัวแทนบริษัท สหชาติเศรษฐกิจ จำกัด และเลขานุการ ได้กล่าวว่าประกาศแต่งตั้ง คณะกรรมการมวลงนสัมพันธ์ อยู่ระหว่างดำเนินการลงนาม ซึ่งทุกท่านที่ร่วมประชุมในวันนี้ คือคณะกรรมการมวลงนสัมพันธ์ของบริษัท สหชาติเศรษฐกิจ จำกัด

วาระที่ 2 รับรองการประชุม

ตัวแทนบริษัท สหชาติเศรษฐกิจ จำกัด และเลขานุการ ได้ขอมติรับรองการประชุม แต่งตั้งคณะกรรมการมวลงนสัมพันธ์ ครั้งที่ 1 ในครั้งนี้หรือไม่

<p>วาระที่ 2 รับรองการประชุม</p> <p>ขอมติรับรองการประชุมแต่งตั้งคณะกรรมการมวลงนสัมพันธ์ ครั้งที่ 1</p> <p>มติที่ประชุม.....</p>
--

- คณะกรรมการฯ มีมติเห็นชอบ 21 เสียง, ไม่เห็นชอบ 0 เสียง, ไม่ลงมติ 0 เสียง

วาระที่ 3 เรื่องสืบเนื่อง – เรื่องค้างการพิจารณา

- [REDACTED] ตัวแทนบริษัท สหชาติเศรษฐกิจ จำกัด และเลขานุการ ได้กล่าวว่าไม่มีเรื่องสืบเนื่อง หรือ เรื่องค้างการพิจารณา เนื่องจากเป็นการประชุมครั้งแรก

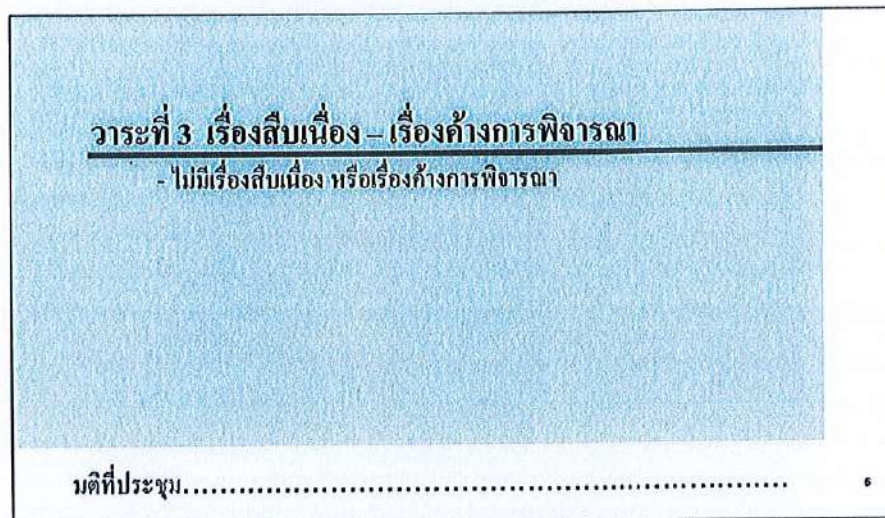

- คณะกรรมการฯ มีมติเห็นชอบ 21 เสียง, ไม่เห็นชอบ 0 เสียง, ไม่ลงมติ 0 เสียง

วาระที่ 4 เรื่องเพื่อพิจารณา

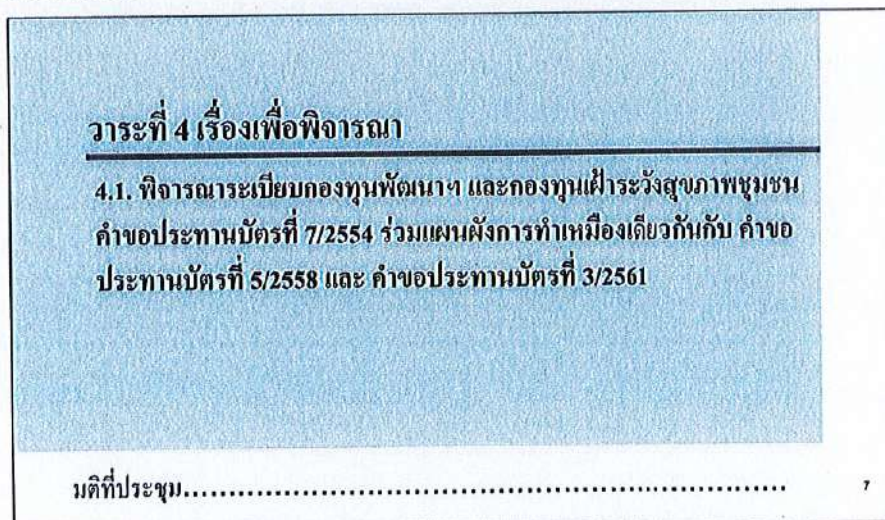

[REDACTED] ตัวแทนบริษัท สหชาติเศรษฐกิจ จำกัด และเลขานุการ ได้กล่าวนำเข้าสู่วาระที่ 4.1 พิจารณาระเบียบกองทุนพัฒนาฯ และกองทุนเฝ้าระวังสุขภาพชุมชน คำขอประธานบัตรที่ 7/2554 ร่วมแผนผังการทำเหมืองเดียวกันกับคำขอประธานบัตรที่ 5/2558 และคำขอประธานบัตรที่ 3/2561 ท่านคณะกรรมการฯทุกท่าน พิจารณาเป็นข้อๆ หากท่านคณะกรรมการฯ มีข้อเสนอแนะเพิ่มเติมหรือแก้ไขสามารถแจ้งได้ทันที หมวดที่ 1 ชื่อและที่ตั้ง ข้อ 1 ชื่อกองทุนมีชื่อว่า กองทุนพัฒนาหมู่บ้านรอบพื้นที่เหมืองแร่, กองทุนเฝ้าระวังสุขภาพชุมชน ข้อ 2 ยังไม่

ตัวแทนบริษัท สหชาติเศรษฐกิจ จำกัด และเลขานุการ ได้กล่าวชี้แจงหมวดที่ 3 กองทุนพัฒนาฯ และกองทุนเผื่อระว่างฯ ทรัพย์สิน การได้มาซึ่งทรัพย์สิน และรูปแบบการใช้ ข้อ 5 การนำเงินเข้ากองทุนให้ผู้ถือประธานบัตรนำเงินเข้ากองทุนพัฒนาฯ และกองทุนเผื่อระว่างฯ ในเดือนแรกหลังจากได้รับอนุญาตประธานบัตรหรือต่ออายุ ประธานบัตร ตามวงเงินขั้นต่ำที่กำหนดไว้ตามเงื่อนไขแนบท้ายรายงาน โดยกองทุนพัฒนาหมู่บ้านรอบพื้นที่เหมืองแร่ จำนวน 500,000 บาทต่อแปลงประธานบัตร กองทุนเผื่อระว่างสุขภาพชุมชน จำนวน 200,000 บาทต่อแปลงประธานบัตร ในช่วงปีที่สองจนถึงสิ้นอายุประธานบัตร ให้นำเงินเข้าบัญชีกองทุนพัฒนาฯ และกองทุนเผื่อระว่างฯ ตามอัตราดังกล่าวในช่วงเดือนมกราคมของทุกปี และสอบถามคณะกรรมการว่ามีข้อสอบถามเกี่ยวกับข้อ 5 หรือไม่

- คณะกรรมการฯ ไม่มีข้อสอบถามเพิ่มเติม

ตัวแทนบริษัท สหชาติเศรษฐกิจ จำกัด และเลขานุการ ได้กล่าวชี้แจงข้อ 6 การบริหารกองทุน ให้คณะกรรมการฯ เป็นผู้บริหารจัดการกองทุน โดยทำหน้าที่พิจารณาแผนงาน และผลการดำเนินกิจกรรม หรือโครงการพัฒนาหมู่บ้านรอบพื้นที่เหมืองแร่ และจัดทำแผนตรวจสอบสุขภาพประชาชน หรือกิจกรรมเผื่อระว่างสุขภาพประชาชนที่อาจได้รับผลกระทบจากการประกอบกิจการเหมืองแร่ พร้อมทั้งรายงานผลการดำเนินงานให้กับหน่วยงานที่เกี่ยวข้องรับทราบ และได้สอบถามท่านคณะกรรมการฯ มีข้อเสนอแนะเพิ่มเติมหรือแก้ไขในหมวดที่ 3 หรือไม่

- คณะกรรมการฯ ไม่มีข้อเสนอแนะเพิ่มเติมหรือแก้ไข

ตัวแทนบริษัท สหชาติเศรษฐกิจ จำกัด และเลขานุการ ได้กล่าวชี้แจง หมวดที่ 4 อำนาจหน้าที่ และความรับผิดชอบ ของคณะกรรมการ ข้อ 7 คณะกรรมการมีอำนาจหน้าที่และความรับผิดชอบ ดังต่อไปนี้ 1.พิจารณาให้ความเห็นชอบ แก้ไข เพิ่มเติม ระเบียบบริหารกองทุนพัฒนาหมู่บ้านรอบพื้นที่เหมืองแร่ และกองทุนเผื่อระว่างสุขภาพชุมชน เพื่อเป็นกรอบการดำเนินงานของคณะกรรมการฯ รวมทั้งแต่งตั้งผู้มีอำนาจลงนามเบิกจ่ายงบประมาณ 2.พิจารณาให้ความเห็นชอบแผนการดำเนินกิจกรรมหรือโครงการพัฒนาหมู่บ้านรอบพื้นที่เหมืองแร่ และการเบิกจ่ายงบประมาณกองทุนพัฒนาฯ และกองทุนเผื่อระว่างฯ 3.ตรวจสอบ เสนอแนะให้ความคิดเห็นผลการดำเนินงานของกองทุนพัฒนาฯ และกองทุนเผื่อระว่างฯ และรายงานผลการดำเนินงานให้กับหน่วยงานที่เกี่ยวข้องรับทราบ 4.ประชาสัมพันธ์ข้อมูลโครงการ พร้อมทั้งตรวจสอบข้อร้องเรียนชุมชนว่าได้รับผลกระทบจากการประกอบกิจการโครงการเหมืองแร่ปัมป์ของบริษัทฯ หากมีข้อร้องเรียนจากชุมชนต้องติดตามการแก้ไข โดยให้ความเป็นธรรมแก่ทุกฝ่าย จนแล้วเสร็จภายในระยะเวลาที่กำหนด 5.ดำเนินการอื่นๆ ตามที่ได้รับมอบหมาย และได้สอบถามท่านคณะกรรมการฯ มีข้อเสนอแนะเพิ่มเติมหรือแก้ไขในหมวดที่ 4 หรือไม่

- คณะกรรมการฯ ไม่มีข้อเสนอแนะเพิ่มเติมหรือแก้ไข

ตัวแทนบริษัท สหชาติเศรษฐกิจ จำกัด และเลขานุการ ได้กล่าวชี้แจงหมวดที่ 5 การประชุมและอัตราค่าเบี้ยประชุมของคณะกรรมการ ข้อ 8 คณะกรรมการฯ จะต้องจัดให้มีการประชุมตามความเหมาะสม หรือตามมติความเห็นชอบของคณะกรรมการฯ แต่ทั้งนี้ต้องจัดให้มีการประชุมอย่างน้อย 1 ครั้งต่อปี และต้องมีคณะกรรมการเข้าร่วมประชุมอย่างน้อยครั้งหนึ่งของจำนวนคณะกรรมการทั้งหมดจึงถือว่าครบองค์ประชุม

ข้อ 9 ในการประชุมคณะกรรมการฯ หากต้องการเชิญบุคคลอื่นเข้าร่วมประชุมเพื่อให้ข้อมูลหรือข้อเสนอแนะต่างๆ จะต้องได้รับมติเห็นชอบเสียงข้างมากจากคณะกรรมการฯ ที่เข้าร่วมประชุม เป็นครั้งคราวไป ข้อ 10 มติเรื่องต่างๆ ของที่ประชุมคณะกรรมการฯ ให้ถือเสียงข้างมากของที่ประชุมคณะกรรมการฯ ข้อ 11 หากโครงการใดที่ได้รับการลงมติเห็นชอบจากคณะกรรมการฯ ในที่ประชุมเรียบร้อยแล้วมีการเปลี่ยนแปลง แก้ไข เพิ่มเติม จะต้องขอมติผ่าน Application line อีกครั้ง พร้อมกับจะต้องได้รับมติเห็นชอบเกินกึ่งหนึ่งของคณะกรรมการฯ ที่เป็นสมาชิกใน Application line กลุ่มนั้น โดยกำหนดระยะเวลาการพิจารณาของคณะกรรมการฯ 24 ชม. นับตั้งแต่เลขานุการฯ ลงข้อมูล ในกรณีคณะกรรมการฯ ท่านใดไม่แสดงความเห็นจะถือว่าเห็นชอบ เนื่องจากกองทุนแปลงปรชานบัตรอื่น ๆ ที่ผ่านมา เราได้ส่งโครงการขอมติผ่านกลุ่มไลน์ที่เราตั้งขึ้น เพื่อให้สะดวกรวดเร็วมากยิ่งขึ้น เพื่อใช้เป็นหลักฐานในการเบิกจ่ายงบประมาณต่อไป และสอบถามท่านคณะกรรมการฯ ว่ามีข้อเสนอแนะเพิ่มเติมแก้ไขเกี่ยวกับข้อที่ 11 หรือไม่

- คณะกรรมการฯ ไม่มีข้อเสนอแนะเพิ่มเติมหรือแก้ไข

- [] ตัวแทนบริษัท สหชาติเศรษฐกิจ จำกัด และเลขานุการ ได้กล่าวชี้แจง ข้อ 12 การกำหนดอัตราค่าเบี้ยประชุมให้เป็นไปตามมติความเห็นชอบคณะกรรมการฯ โดยอัตราที่กำหนดต้องคำนึงถึงสถานะการเงินของกองทุนพัฒนาฯ และกองทุนเฝ้าระวังฯ และภารกิจตามหน้าที่ที่สำคัญ ทั้งนี้การจ่ายค่าเบี้ยประชุมให้จ่ายเป็นต่อหน่วยงาน ไม่ใช่ต่อจำนวนบุคคลที่เข้าร่วมประชุม ข้อ 13 หากงบประมาณในส่วนของการบริหารจัดการและค่าเบี้ยประชุมมีเงินคงเหลือจากการเบิกจ่าย หน่วยงานที่มีความประสงค์ใช้งบประมาณในส่วนดังกล่าว สามารถนำเสนอโครงการต่อคณะกรรมการฯ โดยให้เป็นไปตามระเบียบบริหารกองทุนฯ และสอบถามท่านคณะกรรมการฯ ว่ามีข้อสอบถามเพิ่มเติมเกี่ยวกับหมวดที่ 5 หรือไม่

- คณะกรรมการฯ ไม่มีข้อเสนอแนะเพิ่มเติมหรือแก้ไข

- [] ตัวแทนบริษัท สหชาติเศรษฐกิจ จำกัด และเลขานุการ ได้กล่าวชี้แจง หมวดที่ 6 การเงิน ข้อ 14 คณะกรรมการผู้มีอำนาจลงนามเบิกจ่ายงบประมาณกองทุน บัญชีกองทุนพัฒนาฯ และกองทุน เฝ้าระวังฯ จะต้องมิตัวแทนจากบริษัทฯ จำนวน 1 ท่าน ได้รับการแต่งตั้งตามมติในที่ประชุม จำนวน 2 ท่าน และการเบิกถอนต้องมีผู้มีอำนาจลงนาม 2 ใน 3 ท่าน เป็นผู้ลงนามเบิกจ่ายงบประมาณ ข้อ 15 หากมีเหตุขัดข้องในการเบิกจ่ายงบประมาณ ให้คณะกรรมการพิจารณา โดยให้ถือเสียงข้างมาก ของมติในที่ประชุมคณะกรรมการฯ หมวดที่ 7 การแก้ไข เพิ่มเติม ระเบียบการบริหารกองทุน ข้อ 16 การแก้ไข เพิ่มเติม ระเบียบการบริหารกองทุนพัฒนาฯ และกองทุนเฝ้าระวังฯ จะกระทำได้โดยมีการลงมติในที่ประชุมคณะกรรมการฯ ด้วยคะแนนเสียงไม่น้อยกว่า 3 ใน 4 ของคณะกรรมการฯ ที่เข้าร่วมประชุม และสอบถามท่านคณะกรรมการฯ ว่ามีข้อสอบถาม แก้ไขเพิ่มเติมหรือไม่

- คณะกรรมการฯ ไม่มีข้อสอบถามแก้ไขเพิ่มเติม

- [] ตัวแทนบริษัท สหชาติเศรษฐกิจ จำกัด และเลขานุการ ได้กล่าวชี้แจง หมวดที่ 8 การยกเลิก กองทุน ข้อ 17 การยกเลิกกองทุนพัฒนาฯ และกองทุนเฝ้าระวังฯ ได้ก้ต่อเมื่อหยุดการทำเหมือง หรือสิ้นอายุ ประทานบัตรที่ระบุให้จัดตั้งกองทุนฯ ข้อ 18 เงินกองทุนพัฒนาฯ และกองทุนเฝ้าระวังฯ ที่เหลือหลังจากได้ชำระบัญชีเรียบร้อยแล้ว ให้คณะกรรมการฯ พิจารณาตามความเหมาะสมในการนำเงินดังกล่าวมาใช้ประโยชน์แก่หมู่บ้านฯ หรือ

โครงการที่หมู่บ้านฯ ได้รับผลประโยชน์ร่วมด้วย และสอบถามท่านคณะกรรมการฯ ว่ามีข้อสอบถาม แก้ไขเพิ่มเติมหรือไม่

- คณะกรรมการฯ ไม่มีข้อสอบถามแก้ไขเพิ่มเติม

- [] ตัวแทนบริษัท สหชาติเศรษฐกิจ จำกัด และเลขานุการ ได้กล่าวชี้แจงว่าในกองทุนพัฒนาฯ จะมีในส่วนของค่าบริหารจัดการกองทุน เป็นค่าเบี้ยประชุมคณะกรรมการฯ ค่าอาหารต่าง ซึ่งในปีที่ผ่านมาเป็นช่วงของการที่มีการแพร่ระบาดของ Covid-19 จึงทำให้งดการประชุมไป และทำให้งบในส่วนค่าบริหารจัดการยังคงเหลืออยู่ และเพื่อประโยชน์สูงสุด จึงเปิดโอกาสให้นางบในส่วนค่าบริหารจัดการมาใช้ได้ โดยต้องเป็นไปตามระเบียบบริหารกองทุน

- [] ผู้ใหญ่บ้าน หมู่ 4 บ้านเขาแม่แก้ว ได้กล่าวเสนอเพิ่มเติมในข้อที่ 13 ถ้าหน่วยงานใดจะนำไปใช้ในหน่วยงาน เช่น เกษตรอำเภอ นำไปใช้ในโครงการของเกษตรอำเภอนองบัว เป็นต้น

- [] ตัวแทนสาธารณสุขอำเภอหนองบัว ได้กล่าวเสนอเพิ่มเติมว่าอาจจะเพิ่มคำนิยามในข้อ 3 เช่น คำว่าหน่วยงาน หมายถึงอะไร เพราะเมื่อเรามาอ่านในข้อ 13 จะได้เข้าใจว่าหน่วยงานมีใครบ้าง และคำว่าหมู่บ้านฯ มีหมู่บ้านที่อยู่ในพื้นที่รอบเหมืองแร่ ระบุหมู่บ้านไว้ เพื่อให้ชัดเจน

[] กำนันตำบลทุ่งทอง ได้กล่าวว่าเพื่อให้รู้ว่าหมู่บ้านได้สามารถใช้งบประมาณได้

- [] กำนันตำบลทุ่งทอง ได้กล่าวเสนอเพิ่มเติม ในข้อที่ 5 อาจจะเพิ่มเติมรายละเอียดเกี่ยวกับการนำเงินเข้ากองทุน แต่ละประธานบัตรให้ระบุจำนวนให้ชัดเจน

- [] นายกองค์การบริหารส่วนตำบลทุ่งทอง ได้กล่าวเห็นด้วย

- [] ตัวแทนบริษัท สหชาติเศรษฐกิจ จำกัด และเลขานุการ ได้รับทราบ และได้สอบถามคณะกรรมการฯ ว่ามีข้อเสนอแนะเพิ่มเติมหรือไม่

- [] ตัวแทนสาธารณสุขอำเภอหนองบัว ได้สอบถามเกี่ยวกับข้อ 18 งบประมาณทั้งตำบลสามารถนำไปใช้ได้หรือไม่ เพื่อเป็นข้อสังเกตถ้าเขียนแบบนี้ คือ ทั้งตำบลสามารถใช้ได้ ให้แก้ไขเป็น แก้ชุมชนในพื้นที่รอบเหมืองแร่

[] กำนันตำบลทุ่งทอง ได้กล่าวว่าสอบถามว่างบประมาณในส่วนนี้ สามารถนำมาใช้ในกรณีที่ดินกองทุนสิ้นสุดแล้วหรือเป็นงบประมาณที่คงเหลือแต่ละปีหรือไม่อย่างไร

- [] ตัวแทนบริษัท สหชาติเศรษฐกิจ จำกัด ได้กล่าวว่าสามารถนำงบประมาณมาใช้ในกรณีกองทุนสิ้นสุดแล้ว โดยในแต่ละปีจะทยอยคงงบประมาณในส่วนบริหารจัดการที่คงเหลือไปในปีต่อไป

[] ผู้ใหญ่บ้าน หมู่ 2 บ้านเหมืองแร่ ได้กล่าวเพิ่มเติมว่าโดยหน่วยงานที่สามารถใช้ได้ ให้เป็นไปตามที่นายชาคริต พรหมทอง ตัวแทนสาธารณสุขอำเภอหนองบัว ได้กล่าวไว้ข้างต้น

[] ตัวแทนบริษัท สหชาติเศรษฐกิจ จำกัด ได้กล่าวชี้แจงเพิ่มเติมว่าโดยอ้างตามพื้นที่ตามข้อเสนอมา คือ เขตหมู่บ้านรอบพื้นที่เหมืองแร่เท่านั้น

[] ตัวแทนสาธารณสุขอำเภอหนองบัว ได้เสนอว่าให้แก้ไขในส่วนข้อ 18 ว่าให้ใช้ประโยชน์ในหมู่บ้านรอบพื้นที่รอบเหมืองแร่ เพื่อไม่ให้ระเบียบนั้นขัดแย้งกัน

ตัวแทนบริษัท สหชาติเศรษฐกิจ จำกัด และเลขานุการ ได้กล่าวรับทราบ
ตัวแทนบริษัท สหชาติเศรษฐกิจ จำกัด ได้กล่าวเพิ่มเติมว่าให้เพิ่มคำนิยาม เนื่องจาก
ประธานบัตรแต่ละแปลงรัศมีไม่เหมือนกัน

กำนันตำบลทุ่งทอง ได้กล่าวสอบถามเพิ่มเติมว่าระเบียบบริหารกองทุนดังกล่าวนี้
คณะกรรมการฯทุกท่านเห็นชอบ แต่ฝากถึงว่าอยากให้ใช้ได้ภายในตำบลทุ่งทอง ไม่อยากให้แค่หมู่บ้านรอบพื้นที่
เหมืองแร่ โดยเสนอท่านคณะกรรมการพิจารณา

ตัวแทนบริษัท สหชาติเศรษฐกิจ จำกัด ได้กล่าวสอบถามท่านคณะกรรมการว่าใน
ข้อ 18 มีความเห็นอย่างไร

ตัวแทนบริษัท สหชาติเศรษฐกิจ จำกัด และเลขานุการ ได้กล่าวเพิ่มเติมว่าในกรณีข้อ
18 หากมีงบประมาณคงเหลือหลังจากปิดบัญชีเรียบร้อยแล้ว โดยท่านกำนันเสนอให้ใช้ประโยชน์ได้ทั้งตำบลทุ่งทอง
ท่านคณะกรรมการฯ มีความเห็นอย่างไร

กำนันตำบลทุ่งทอง ได้กล่าวสอบถามว่าในข้อ 18 จะสามารถใช้ได้ก็ต่อเมื่อปิดกองทุน
เท่านั้นใช่หรือไม่

ตัวแทนบริษัท สหชาติเศรษฐกิจ จำกัด ได้กล่าวว่าใช่

กำนันตำบลทุ่งทอง ได้กล่าวสอบถามเพิ่มเติมในข้อ 13 ในปีนี้กองทุนพัฒนาหมู่บ้านรอบ
พื้นที่เหมืองแร่ จะได้รับงบประมาณ 3 แปลง รวมเป็นงบประมาณ 1,500,000 บาท หากมีค่าใช้จ่ายเหลือค่าบริการ
จัดการแล้ว เหลือจำนวน 10,000 – 20,000 บาท เพื่อหน่วยงานอื่นๆ จะนำไปใช้ เช่น หน่วยงานของเกษตรอำเภอ
หนองบัว ที่มีโครงการไปใช้ที่หมู่ 4 บ้านเขาแม่แก้ว สามารถใช้งบประมาณนี้ได้หรือไม่ เพราะเกษตรอำเภอหนองบัว ไม่ได้
อยู่ในรัศมี 3 กิโลเมตร

ตัวแทนบริษัท สหชาติเศรษฐกิจ จำกัด ได้กล่าวชี้แจงว่าวัตถุประสงค์คือรอบพื้นที่
เหมืองแร่ตามคำนิยามของแต่ละแปลงหรือไม่

กำนันตำบลทุ่งทอง ได้กล่าวว่าจะเสนอให้เปลี่ยนในข้อที่ 13 เนื่องจากบางหน่วยงาน
ไม่ได้อยู่ในรัศมี 3 กิโลเมตร แต่นำงบประมาณมาใช้ในตำบลทุ่งทอง เช่น หน่วยงานเกษตรอำเภอ เป็นต้น จึงเสนอให้
คณะกรรมการฯ พิจารณา

ตัวแทนบริษัท สหชาติเศรษฐกิจ จำกัด และเลขานุการ ได้กล่าวชี้แจงเพิ่มเติมว่าถ้าเป็น
หน่วยงานอื่นๆ สามารถเขียนโครงการเพื่อใช้งบประมาณได้ แต่พื้นที่ที่อยู่รอบพื้นที่เหมืองแร่ ในรัศมี 3 กิโลเมตร จะต้อง
ได้รับประโยชน์ร่วมด้วย

ผู้ใหญ่บ้าน หมู่ 2 บ้านเหมืองแร่ ได้กล่าวชี้แจงเพิ่มเติมว่าเหมือนเป็นการตั้ง
โครงการของทั้งตำบล เช่น เขียนโครงการรวมทั้งตำบล แต่นำไปลงในหมู่ 10 บ้านปากดง เป็นต้น

กำนันตำบลทุ่งทอง ได้กล่าวสอบถามเพิ่มเติมว่า หมู่ 4 บ้านเขาแม่แก้ว มีการจัดงานใน
วันที่ 31 นี้ จะสามารถใช้งบประมาณนี้ได้หรือไม่

- [redacted] ตัวแทนบริษัท สหชาติเศรษฐกิจ จำกัด ได้กล่าวว่าโครงการดังกล่าว หมู่บ้านรัศมี 3 กิโลเมตร ต้องได้รับประโยชน์ด้วย

- [redacted] ตัวแทนบริษัท สหชาติเศรษฐกิจ จำกัด และเลขานุการ ได้กล่าวว่ายกตัวอย่าง เช่น โครงการอบรมทำปุ๋ยน้ำ ที่ทั้งหมู่บ้านรอบพื้นที่เหมืองแร่และหมู่บ้านนอกพื้นที่ได้รับประโยชน์ร่วมกัน ต้องเป็นโครงการลักษณะนี้

- [redacted] ผู้ใหญ่บ้าน หมู่ 4 บ้านเขาแม่แก่ ได้สอบถามว่าต้องได้รับประโยชน์ภาพรวมทั้งตำบลใช่หรือไม่

- [redacted] ตัวแทนบริษัท สหชาติเศรษฐกิจ จำกัด ได้กล่าวไว้

- [redacted] ตัวแทนสาธารณสุขอำเภอหนองบัว ได้กล่าวเสนอว่าให้เพิ่มคำนิยาม คำว่าโครงการระบุไว้ว่าการเขียนโครงการจะต้องดำเนินการตามวัตถุประสงค์ของกองทุนฯ และชุมชนที่อยู่ในพื้นที่รอบเหมืองแร่จะต้องได้รับประโยชน์ในโครงการนั้นๆด้วย เช่น โครงการของพัฒนาการ เกษตรอำเภอ จะได้เขียนโครงการในภาพรวมของทั้งตำบลได้หรือไม่

[redacted] ตัวแทนบริษัท สหชาติเศรษฐกิจ จำกัด ได้กล่าวที่สามารถทำได้

[redacted] ตัวแทนบริษัท สหชาติเศรษฐกิจ จำกัด และเลขานุการ ได้สอบถามท่านคณะกรรมการว่ามีข้อเสนอแนะ แก้ไขเพิ่มเติมหรือไม่ และในข้อ 18 ในการใช้งบประมาณคงเหลือจากกองทุนฯ เมื่อสิ้นสุดประจําปีบัตรจะแก้ไขเป็นเฉพาะหมู่บ้านรอบพื้นที่เหมืองแร่ หรือทั้งตำบลที่สามารถมาใช้ประโยชน์จากงบประมาณนี้ได้

[redacted] ผู้ใหญ่บ้าน หมู่ 2 บ้านเหมืองแร่ ได้กล่าวว่าให้ยึดตามนิยาม คือ หมู่บ้านรอบพื้นที่เหมืองแร่

[redacted] ตัวแทนพัฒนาการอำเภอหนองบัว ได้กล่าวเสนอว่าในข้อ 18 ให้เพิ่มเติมข้อความว่าให้หมู่บ้านรอบพื้นที่เหมืองแร่ ได้รับผลประโยชน์ร่วมด้วย

[redacted] ตัวแทนบริษัท สหชาติเศรษฐกิจ จำกัด และเลขานุการ ได้กล่าวรับทราบ

- [redacted] คงเถื่อน ผู้อำนวยการโรงพยาบาลส่งเสริมสุขภาพตำบลบ้านเหมืองแร่ ได้กล่าวสอบถามในข้อ 11 เกี่ยวกับการขอมติเห็นชอบจาก Application line ในเมื่อคณะกรรมการฯ ได้นำเสนอโครงการผ่านที่ประชุมแล้ว โดยได้รับการจัดสรรงบประมาณเป็นที่เรียบร้อยแล้ว แต่การขอความเห็นชอบน่าจะเป็นรายละเอียดของโครงการ เพราะบางโครงการต้องเสนอผ่านการประชุมถึงจะเหมาะสมและสมบูรณ์แบบ เพราะในกรณีบางโครงการเสนอขึ้นโดยไม่ผ่านการประชุมฯ อาจจะไม่เหมาะสม

[redacted] ญ ตัวแทนบริษัท สหชาติเศรษฐกิจ จำกัด และเลขานุการ ได้กล่าวสอบถามท่านคณะกรรมการฯ มีข้อเสนอแนะ แก้ไข เพิ่มเติมหรือไม่

[redacted] ตัวแทนบริษัท สหชาติเศรษฐกิจ จำกัด และเลขานุการ ได้กล่าวชี้แจงเพิ่มเติมว่าเมื่อทางบริษัทฯ ดำเนินการเปิดบัญชีเสร็จเรียบร้อยแล้ว จะเรียนเชิญทุกท่านเพื่อนำเสนอโครงการอีกครั้งหนึ่ง เพราะบางที่แต่ละหมู่บ้านได้รับการจัดสรรงบประมาณไปแต่ยังไม่มีโครงการ เพราะต้องไปประชุมร่วมกับวัด โรงเรียนในหมู่บ้านก่อน

ซึ่งอาจจะไม่ได้รับความเห็นชอบจากการประชุมคณะกรรมการมวลชนสัมพันธ์ จึงได้ส่งเสนอโครงการผ่าน Application line แต่ถ้าโครงการไหนที่ผ่านการเห็นชอบในที่ประชุมแล้ว ก็ถือเป็นการร่วมพิจารณารายละเอียดโครงการอีกครั้ง

ตัวแทนสาธารณสุขอำเภอนองบัว ได้กล่าวเสนอว่าให้แก้ไขข้อความ ว่าอาจจะเป็นการ ขอมติเห็นชอบโครงการจากการประชุมฯ ก่อน และการนำส่งรายละเอียดเพิ่มเติมใน Application line

ตัวแทนบริษัท สหชาติเศรษฐกิจ จำกัด ได้กล่าวว่าการเสนอผ่าน Application line เพื่อให้ผู้ใช้งบประมาณได้พิจารณาให้ถี่ถ้วนก่อน เพื่อไม่ให้เสียโอกาสในการพัฒนาในส่วนอื่นๆไป เพราะแต่ละ โครงการก็มีความสำคัญเช่นกัน

ตัวแทนบริษัท สหชาติเศรษฐกิจ จำกัด ได้กล่าวชี้แจงเพิ่มเติมว่าบางโครงการดีมาก แต่ ไม่ได้นำเสนอในการประชุมฯไว้ ก็เสียโอกาสที่นำไปพัฒนาชุมชนต่อไป จึงอยากเปิดโอกาสให้ขอมติเห็นชอบผ่าน Application line เพื่อขอมติเห็นชอบจากคณะกรรมการ

ตัวแทนพัฒนาการอำเภอนองบัว ได้กล่าวเสนอแนะว่าก่อนการประชุมให้แจ้งล่วงหน้า ให้แต่ละหมู่บ้านเตรียมโครงการมาเสนอในที่ประชุมก่อน ในส่วนของรายละเอียดโครงการให้ส่งใน Application line อีกครั้งหนึ่ง โดยเมื่อครบ 24 ชั่วโมงแล้ว ให้เลขาสรุปว่ามีมติเห็นชอบกี่เสียง ไม่เห็นชอบกี่เสียง

ตัวแทนบริษัท สหชาติเศรษฐกิจ จำกัด ได้กล่าวว่าการประชุมในครั้งต่อไป อาจจะ ต้องเว้นระยะห่าง ประมาณ 6 เดือน เพื่อให้ไปคิดโครงการของแต่ละหน่วยงานนำมาเสนอในครั้งต่อไป

ผู้อำนวยการโรงพยาบาลส่งเสริมสุขภาพตำบลบ้านเหมืองแร่ ได้กล่าวที่ต้องดู ระยะเวลาของโครงการด้วย เพราะไม่จั้นจะไม่ทันสิ้นปี โดยระยะคิดโครงการประมาณ 1-2 เดือนเท่านั้น เพราะแต่ละ หน่วยงานมีแผนการดำเนินงานอยู่แล้ว เพราะกิจกรรมแต่ละกิจกรรมไม่เหมือนกัน โดยขอมติในที่ประชุมว่าจะคิด โครงการระยะเวลาเท่าไร

ตัวแทนบริษัท สหชาติเศรษฐกิจ จำกัด ได้กล่าวเนื่องจากตอนนี้แต่ละหน่วยงาน ยังไม่รู้ว่าจะได้รับการจัดสรรงบประมาณเท่าไร จึงไม่ได้เตรียมโครงการมาเสนอ

ตัวแทนสาธารณสุขอำเภอนองบัว ได้กล่าวเสนอว่าการขออนุมัติโครงการ ต้องได้รับการอนุมัติโดยหลักการและการจัดสรรงบประมาณจากคณะกรรมการฯ ในที่ประชุมฯก่อน และถึงเสนอโครงการผ่าน Application line อีกครั้ง

ผู้อำนวยการโรงพยาบาลส่งเสริมสุขภาพตำบลบ้านเหมืองแร่ ได้กล่าวเห็นด้วยกับ ตัวแทนสาธารณสุขอำเภอนองบัว เพราะในการขอมติใน Application line บางครั้งอาจจะไม่ เหมาะสม

ผู้ใหญ่บ้าน หมู่ 4 บ้านเขาแม่แก่ ได้กล่าวเวลาประชุมฯ เราจะเสนอในการประชุมเรา เสนอเพียงชื่อโครงการและได้รับความเห็นชอบ แต่ในส่วน Application line จะส่งรายละเอียดเกี่ยวกับดำเนินโครงการ ทั้งระยะเวลาในการดำเนินโครงการ และรายละเอียดการใช้งบประมาณที่ใช้ต่างๆ ประกอบด้วยค่าอุปกรณ์ ค่าแรงงาน ช่างต่างๆ ที่เกี่ยวข้องกับโครงการที่เราจะได้พิจารณาร่วมกัน เพื่อเปรียบเทียบค่าใช้จ่ายว่าเหมาะสมหรือไม่ เพราะฉะนั้นในการเสนอโครงการ จะเสนอเฉพาะชื่อโครงการไม่ได้ ต้องมีเอกสารเล่มโครงการมาเสนอด้วย โดยยกตัวอย่าง โครงการไฟ

ส่องสว่าง แต่ไม่ระบุจำนวนตัน ซึ่งใช้งบประมาณ 100,000 บาท โดยไฟส่องสว่างนั้นนำมาลงเพียง 1 ตัน คือสามารถทำได้หรือไม่ เพราะว่าโครงการได้ขอมติเห็นชอบในที่ประชุมไปแล้ว เพราะฉะนั้นในการเสนอขอความเห็นชอบใน Application line เป็นการพิจารณาตรวจสอบรายละเอียดของโครงการอีกครั้งว่าตรงตามราคากลางหรือไม่ แต่หากจะให้มีการเห็นชอบเพียงครั้งเดียวก็ต้องมีเอกสารโครงการเป็นรูปเล่มมานำเสนอในที่ประชุมด้วย

ผู้อำนวยการโรงพยาบาลส่งเสริมสุขภาพตำบลบ้านเหมืองแร่ ในการเสนอโครงการครั้งที่ผ่านมาก็ได้จัดทำเอกสารโครงการนำส่งให้กับบริษัทฯ เพื่อให้ตรวจสอบความเรียบร้อยก่อน

ผู้ใหญ่บ้าน หมู่ 4 บ้านเขาแม่แก่ ได้กล่าวว่าที่นายอิศรานุวัฒน์ คงเลื่อน ผู้อำนวยการโรงพยาบาลส่งเสริมสุขภาพตำบลบ้านเหมืองแร่ นั้นจัดทำคือถูกต้องแล้ว แต่เรามีคณะกรรมการมวลชนสัมพันธ์ เราควรให้คณะกรรมการฯ ร่วมพิจารณาด้วย จะให้เพียงบริษัทฯ พิจารณาอย่างเดียวไม่ได้ เพื่อเปรียบเทียบราคาวัสดุต่างๆ ให้เหมาะสม เช่น หมู่ 4 บ้านเขาแม่แก่ ได้เสนอโครงการไปให้บริษัทฯ ซึ่งจะมีผู้รับรู้ข้อมูลเพียง 2 ฝ่ายเท่านั้น และท่านคณะกรรมการฯ อื่นๆ ไม่รู้ข้อมูล ดังนั้นเมื่อเรามีการแต่งตั้งเป็นคณะกรรมการมวลชนสัมพันธ์แล้ว ควรที่จะเห็นคุณค่าของคณะกรรมการฯ ทุกคนด้วย เพื่อเป็นการป้องกันปัญหาที่อาจจะเกิดขึ้นกับทุกๆ ฝ่ายได้ จึงอยากเสนอให้ขอมติเห็นชอบผ่าน Application line ด้วย

ตัวแทนบริษัท สหชาติเศรษฐกิจ จำกัด และเลขานุการ ได้กล่าวชี้แจงเพิ่มเติมจากนายภูษิต สุริวงษ์ ผู้ใหญ่บ้าน หมู่ 4 บ้านเขาแม่แก่ ว่าบางหน่วยงานมีการเปลี่ยนโครงการด้วย

ผู้ใหญ่บ้าน หมู่ 4 บ้านเขาแม่แก่ ได้กล่าวว่าในวันที่เราเสนอชื่อโครงการของหมู่ 4 บ้านเขาแม่แก่ ได้เสนอชื่อโครงการไฟส่องสว่างพลังงานแสงอาทิตย์ไป แต่เมื่อถึงเวลาชาวบ้านได้รับความเดือดร้อนในด้านน้ำประปา เราก็ต้องนำมาแก้ไขในส่วนที่เร่งด่วนก่อน เพื่อบรรเทาความเดือดร้อนให้กับชาวบ้าน

ตัวแทนบริษัท สหชาติเศรษฐกิจ จำกัด และเลขานุการ ได้กล่าวว่าในทางปฏิบัติก็อาจจะมีการเปลี่ยนโครงการตามความเหมาะสมของแต่ละหน่วยงานด้วย

ผู้ใหญ่บ้าน หมู่ 1 บ้านทุ่งทอง ได้สอบถามเกี่ยวกับโครงการของโรงเรียนบ้านทุ่งทองที่ยังไม่ได้ดำเนินการ

ตัวแทนบริษัท สหชาติเศรษฐกิจ จำกัด และเลขานุการ ได้กล่าวว่าที่ผ่านมาได้ติดตามสอบถามโครงการของโรงเรียนบ้านทุ่งทอง แต่ยังไม่มีการส่งโครงการเข้ามา

ผู้ใหญ่บ้าน หมู่ 1 บ้านทุ่งทอง ได้เสนอว่าในส่วนโรงเรียนบ้านทุ่งทอง เราอาจจะมอบในกรณีเดียวกับวัดทุ่งทองได้หรือไม่ เพราะในส่วนโรงเรียนมีผู้รับผิดชอบ และให้ทางท่านคณะกรรมการฯ เป็นผู้ตรวจสอบอีกครั้ง

ผู้อำนวยการโรงเรียนสหชาติเศรษฐกิจวิทยา ได้กล่าวเสนอเพิ่มเติมว่าท่านคณะกรรมการฯ แต่ละท่านความถนัดอาจจะไม่เหมือนกัน เช่น ในการก่อสร้างเราก็จะต้องนำราคามารับเทียบกันก่อน แต่ในกรณีโครงการของโรงเรียนบ้านทุ่งทอง คือจัดซื้อเครื่องคอมพิวเตอร์ ซึ่งคอมพิวเตอร์นั้นก็ตกทุนไปเรื่อยๆ โดยถ้าโรงเรียนจัดหาก็คงได้ค่าบริการหลังการขายที่ดีกว่า แต่ถ้านำมาผ่านคณะกรรมการฯ เพื่อมาเปรียบเทียบราคาบางทีระหว่างรออาจจะทำให้คอมพิวเตอร์ตกทุนได้ อย่างโรงเรียนสหชาติเศรษฐกิจวิทยานี้ก็ได้งบประมาณมาโดยได้

จัดซื้อคอมพิวเตอร์รุ่น All in one windows 10 ซึ่งปัจจุบันเป็น windows 11 แล้ว แต่ถ้การเสนอโครงการเรากำหนดแค่สเปกคอมพิวเตอร์มาเลยเพื่อขออนุมัติโครงการเลยได้หรือไม่ แต่ตอนนี้ทางโรงเรียนบ้านทุ่งทองยังไม่ได้ส่งโครงการมาเพราะว่ายังไม่ทราบว่ามีใครเป็นผู้อนุมัติโครงการ และใครจะเป็นคนดูสเปกคอมพิวเตอร์ว่าใช้ได้หรือไม่ หรือต้องให้คณะกรรมการดูอีกครั้งหรือไม่

ตัวแทนบริษัท สหชาติเศรษฐกิจ จำกัด ได้กล่าวชี้แจงว่าในการจัดซื้อคอมพิวเตอร์ต้องเสนอแบ่งเป็น 2 ส่วน คือ 1.ค่าวัสดุ 2.ค่า PM ดูแลเครื่องคอมพิวเตอร์ประจำปีไปในตัว โดยราคาคอมพิวเตอร์รวมกับค่า PM มาในตัว ซึ่งแบบนี้จะเห็นได้ชัดเจนว่าค่าวัสดุและค่า PM ดูแลเครื่องคอมพิวเตอร์อยู่ในเกณฑ์หรือไม่ ซึ่งถ้าราคายอมรับได้คือจบเพราะเสนอเป็นราคาแยกอยู่แล้ว แต่ถ้าเราเสนอรวมไปเลย อาจจะโดนมองว่าราคาคอมพิวเตอร์นั้นแพงไปหรือไม่ เพราะหลายๆอย่างเราไม่มีความชำนาญติดตั้งระบบคอมพิวเตอร์หรืออื่นๆ เช่นการติดตั้งแอร์ เราก็ต้องมีค่าดูแลรักษา ในการล้าง 500 บาท/ปี เป็นต้น

ผู้ใหญ่บ้าน หมู่ 4 บ้านเขาแม่แก่ ได้กล่าวชี้แจงเพิ่มเติมว่าให้แจกแจงรายละเอียด เช่น คอมพิวเตอร์แบบประกอบ คอมพิวเตอร์ 1 เครื่อง ประกอบด้วยอะไรบ้าง 1.ซีพียู 2.แรม 3.จอ ก็จะมีการระบุราคาไว้แล้ว แต่ถ้ายกตัวอย่างเสนอคอมพิวเตอร์ 50,000 บาท ซื้อคอมพิวเตอร์ได้ 10 เครื่อง แบบนี้ไม่มีการระบุรายละเอียด เป็นต้น ดังนั้นต้องระบุรายละเอียดที่ชัดเจน เพื่อให้ทางบริษัทฯ ไปเปรียบเทียบราคาอีกครั้ง เพราะเมื่อราคาได้ระบุมาชัดเจน เมื่อนำข้อมูลมาเปรียบเทียบกันแล้ว ทางบริษัทฯ อาจจะหาได้ราคาถูกกว่าหรือแพงกว่า แต่ถ้านำมาเปรียบเทียบแล้วว่าทางโรงเรียนบ้านทุ่งทองได้มาในสเปกที่ดีและถูกกว่า ทางบริษัทฯ ก็จะใช้ของทางโรงเรียนบ้านทุ่งทอง เพียงแต่ทางบริษัทฯ จะเป็นผู้ดำเนินการจัดซื้อจัดจ้างให้ เราแค่เสนอโครงการเข้า แต่เราไม่สามารถนำเงินตรงนี้มาจัดซื้อจัดจ้างได้โดยตรงตามระเบียบที่บริษัทฯ กำหนด

ผู้อำนวยการโรงเรียนสหชาติเศรษฐกิจวิทยา ได้กล่าวรับทราบและชี้แจงเพิ่มเติมว่าจากการประชุมครั้งที่ผ่านมามีความเข้าใจว่าก่อนจะเราอะไร เราต้องเสนอราคากลางโดยผ่านฝ่ายจัดซื้อก่อน เพราะว่าเราไม่ได้ไปทำเองได้ เช่น การซื้อปูน เราต้องไปสืบราคามาก่อนและนำมาเปรียบเทียบกับทางบริษัทฯ ก่อน และเข้าใจแล้วในกรณีของโรงเรียนบ้านทุ่งทองก็ต้องไปดำเนินการเลือกสเปกคอมพิวเตอร์ โดยระบุรายละเอียดให้ชัดเจน

ผู้ใหญ่บ้าน หมู่ 4 บ้านเขาแม่แก่ ได้กล่าวชี้แจงเพิ่มเติมว่าต้องระบุรายละเอียด เช่น รุ่น ยี่ห้อ แรม จอ ความจุ รายละเอียดให้ชัดเจน

ผู้อำนวยการโรงเรียนสหชาติเศรษฐกิจวิทยา ได้กล่าวรับทราบโดยจะให้ทางโรงเรียนบ้านทุ่งทองทำใบเสนอราคามา โดยถ้ามองคือเหมือนการประมูลเจ้าไหนราคาถูกกว่าก็เลือกเจ้านั้น และยกตัวอย่างของหน่วยงานราชการคือสื่อสเปรย์ได้แต่ไม่สามารถสื่อคีย์ห้อยได้ เช่น ในการจัดซื้อหม้อหุงข้าว ถึงเราอยากได้ยี่ห้อ sharp แต่เราสื่อสเปกคร่าวๆ ไปเป็นขนาดลิตร เราอาจจะไปได้ยี่ห้ออื่นที่ตรงสเปกและราคาถูกกว่าแต่คุณภาพอาจจะไม่ดีก็ได้ แต่ถ้าทางคณะกรรมการฯ สามารถสื่อคีย์ห้อยได้ก็ถือว่าดี โดยจะให้ทางโรงเรียนบ้านทุ่งทองดำเนินการต่อไป และโครงการของโรงเรียนสหชาติเศรษฐกิจวิทยา ในการทำรั้ว 20 เมตร ถ้าสมมติบริษัทฯ หาช่างมาและประเมินราคาได้แค่ 15 เมตร แต่ถ้าทางโรงเรียนสหชาติเศรษฐกิจวิทยาเองอาจจะได้ 18-19 เมตร โดยเราจะใช้วัสดุให้คุ้มค่าที่สุดเพื่อให้ได้ความรวดเร็วมากยิ่งขึ้น

ผู้ใหญ่บ้าน หมู่ 1 บ้านทุ่งทอง ได้กล่าวเพิ่มเติมว่าในปัจจุบันโรงเรียนบ้านทุ่งทองเวลาเรียนวิชาคอมพิวเตอร์ นักเรียน 3-4 คน ต่อคอมพิวเตอร์ 1 เครื่อง ซึ่งอยากให้นักเรียนได้ใช้ประโยชน์

ตัวแทนบริษัท สหชาติเศรษฐกิจ จำกัด และเลขานุการ ได้กล่าวสอบถามท่านคณะกรรมการเกี่ยวกับการขอมติเห็นชอบผ่าน Application line โดยตามที่คุณใหญ่ หมู่ 4 บ้านเขาแม่ เสนอคือส่งเสนอโครงการผ่าน Application line อีกครั้งหนึ่ง หรือจะพิจารณาโดยหลักการแล้วผ่านได้เลย แต่ Application line คือส่งเพียงรายละเอียดเพิ่มเติมเท่านั้น โดยเหตุที่ต้องเขียนในข้อ 11 เพิ่มมานั้น เพราะบางครั้งได้นำเสนอโครงการและมีมติเห็นโดยหลักการในที่ประชุมแล้ว แต่อาจมีการเปลี่ยนแปลงตามความเดือดร้อนของชาวบ้านเป็นต้น

ผู้อำนวยการโรงพยาบาลส่งเสริมสุขภาพตำบลบ้านหนองคู ได้กล่าวยกตัวอย่างว่าในกรณีส่งโครงการและราคามาให้กับบริษัทฯ เพื่อมาเปรียบเทียบราคากัน แต่เสนอว่าอาจจะเป็นการส่งรายละเอียดเข้า Application line ได้

ผู้ใหญ่บ้าน หมู่ 4 บ้านเขาแม่แก้ว ได้กล่าวชี้แจงเพิ่มเติมว่าในอีกความหมายของการส่งผ่าน Application line คือเมื่อในวันที่เราได้นำเสนอโครงการในที่ประชุมแล้วมีมติเห็นชอบโดยหลักการไปแล้ว แต่ระหว่างที่เรายังไม่ได้ดำเนินโครงการนี้ มีเหตุที่สำคัญกว่าโครงการที่เราได้เสนอไปในที่ประชุม เราอาจจะเปลี่ยนโครงการนั้นโดยเสนอผ่าน Application line เพื่อให้ทางท่านคณะกรรมการฯร่วมพิจารณาใหม่เป็นครั้งที่ 2 แต่ถ้าเราเสนอโครงการในที่ประชุมและมีมติเห็นชอบไปแล้วและเหตุการณ์ด่วนเข้ามา เราก็จะต้องดำเนินการตามโครงการที่เราเสนอในที่ประชุมเท่านั้นไม่สามารถเปลี่ยนแปลงได้ ดังนั้นจึงจำเป็นต้องสามารถเสนอโครงการและขอมติเห็นชอบผ่าน Application line ได้

ผู้อำนวยการโรงพยาบาลส่งเสริมสุขภาพตำบลบ้านหนองคู ได้กล่าวรับทราบ

ผู้อำนวยการโรงเรียนสหชาติเศรษฐกิจวิทยา ได้กล่าวว่าขอเปลี่ยนแปลงในข้อ 11 ว่ากรณีที่มีการเปลี่ยนแปลงโครงการสามารถขอมติเห็นชอบผ่าน Application line ได้ โดยพิจารณาเป็นเรื่องๆ ไปได้หรือไม่

ผู้อำนวยการโรงพยาบาลส่งเสริมสุขภาพตำบลบ้านเหมืองแร่ ได้กล่าวว่าโครงการในการจัดซื้อราคาต้องมีใบเสนอราคา, ส่วนก่อสร้างเรามีผู้รับเหมาเราต้องมีเปรียบเทียบราคาก่อน โดยการโครงการต้องเสนอขอความเห็นชอบในที่ประชุมก่อน และในกรณีแก้ไขโครงการให้พิจารณาเป็นครั้งไป

ตัวแทนบริษัท สหชาติเศรษฐกิจ จำกัด และเลขานุการ ได้กล่าวว่าในข้อ 11 ท่านคณะกรรมการฯ มีข้อเสนอให้เพิ่มเติมข้อความว่า ในกรณีที่มีการเปลี่ยนแปลงโครงการ, รายละเอียดโครงการ, งบประมาณด้วยเหตุต่างๆ แต่ต้องมีการขอมติผ่าน Application line โดยขอมติจากท่านคณะกรรมการฯ ว่าเห็นชอบหรือไม่

- คณะกรรมการฯ มีมติเห็นชอบ 21 เสียง, ไม่เห็นชอบ 0 เสียง, งดออกเสียง 0 เสียง

ตัวแทนบริษัท สหชาติเศรษฐกิจ จำกัด และเลขานุการ ได้กล่าวสรุปดังนี้ 1.จะดำเนินการเพิ่มนิยาม คำว่า หน่วยงาน ให้ครอบคลุมรัศมี 3 กิโลเมตร ,คำว่าหมู่บ้าน มีหมู่บ้านใดบ้าง และคำว่าโครงการ ต้องเป็นโครงการที่หมู่บ้านรอบพื้นที่เหมืองแร่ได้รับประโยชน์ร่วมด้วย 2. เพิ่มเติมข้อความ กองทุนพัฒนาหมู่บ้านรอบพื้นที่เหมืองแร่ จำนวน 500,000 บาท/ประธานบัตร์ กองทุนเฝ้าระวังสุขภาพ จำนวน 200,000 บาท/ประธานบัตร์ 3. เพิ่มเติม

ข้อความในข้อ 11 หากมีการเปลี่ยนแปลงโครงการ ,รายละเอียดโครงการ, งบประมาณด้วยเหตุต่างๆ ต้องมีการขอมติเห็นชอบผ่าน Application line 4. เพิ่มเติมข้อที่ 18 เงินกองทุนพัฒนา ฯ และกองทุนเฝ้าระวัง ฯ ที่เหลือหลังจากได้ชำระบัญชีเรียบร้อยแล้ว ให้คณะกรรมการฯ พิจารณาตามความเหมาะสมในการนำเงินดังกล่าวมาใช้ประโยชน์แก่หมู่บ้านฯ หรือโครงการที่หมู่บ้านฯ ได้รับผลประโยชน์ร่วมด้วย และสอบถามท่านคณะกรรมการฯมีข้อเสนอแนะเพิ่มเติมหรือไม่ และขอมติเห็นชอบ

- คณะกรรมการฯ ไม่มีขอสอบถามเพิ่มเติม

- คณะกรรมการฯ มีมติเห็นชอบ 21 เสียง, ไม่เห็นชอบ 0 เสียง, งดออกเสียง 0 เสียง

ตัวแทนบริษัท สหชาติเศรษฐกิจ จำกัด และเลขานุการ ได้กล่าวเข้าสู่วาระที่ 4.2 พิจารณาแต่งตั้งผู้มีอำนาจลงนามเบิกจ่ายงบประมาณกองทุนพัฒนาหมู่บ้านรอบพื้นที่เหมืองแร่ โดยมีกำหนดว่าให้มีตัวแทนของบริษัทฯ 1 ท่าน เป็น นายณัฐพงษ์ สถาณพันธ์ ตัวแทนบริษัท สหชาติเศรษฐกิจ จำกัด และอีก 2 ท่าน โดยสอบถามท่านคณะกรรมการฯ ว่าเสนอเป็นท่านใด

ตัวแทนบริษัท สหชาติเศรษฐกิจ จำกัด ได้กล่าวเสนอว่าขอท่านคณะกรรมการฯ ที่สะดวกในการเซ็นลงนาม เพราะสุดท้ายเรามีการแสดงรายรับรายจ่ายอยู่แล้ว

ผู้ใหญ่บ้าน หมู่ 14 บ้านสายฝน ได้กล่าวเสนอ นายสมชาย แยมกุล กำนันตำบลทุ่งทอง

ผู้ใหญ่บ้าน หมู่ 4 บ้านเขาแม่แก้ว เสนอ นายสันติชัย เหลืองสุรภัสกุล ผู้ใหญ่บ้าน หมู่ 2 บ้านเหมืองแร่

ผู้อำนวยการโรงพยาบาลส่งเสริมสุขภาพตำบลบ้านหนองตู ได้กล่าวเห็นด้วย

ตัวแทนบริษัท สหชาติเศรษฐกิจ จำกัด และเลขานุการ ได้กล่าวสรุปผู้ลงนามเบิกจ่ายกองทุนพัฒนาหมู่บ้านรอบพื้นที่เหมืองแร่ 3 ท่าน คือ 1.ผู้จัดการเหมืองแร่ บริษัท สหชาติเศรษฐกิจ จำกัด 2.กำนันตำบลทุ่งทอง 3. ผู้ใหญ่บ้าน หมู่ 2 โดยต้องมีผู้มีอำนาจลงนาม 2 ใน 3 ท่าน เป็นผู้ลงนามเบิกจ่าย

วาระที่ 4 เรื่องเพื่อพิจารณา

4.2. พิจารณาแต่งตั้งผู้มีอำนาจลงนามเบิกจ่ายงบประมาณ

- กองทุนพัฒนาหมู่บ้านรอบพื้นที่เหมืองแร่

ท่านที่ 1. ผู้จัดการเหมืองแร่ บริษัทฯ

2. กำนัน

3. ผู้ใหญ่บ้าน ม.2

(โดยต้องมีผู้มีอำนาจลงนาม 2 ใน 3 ท่าน เป็นผู้ลงนามเบิกจ่ายทุกครั้ง)

- ตัวแทนบริษัท สหชาติเศรษฐกิจ จำกัด และเลขานุการ ได้กล่าวเข้าสู่การพิจารณาแต่งตั้งผู้มีอำนาจลงนามเบิกจ่ายงบประมาณกองทุนเฝ้าระวังสุขภาพชุมชน โดยท่านที่ 1 เป็นผู้จัดการบริษัท สหชาติเศรษฐกิจ จำกัด และอีก 2 ท่าน โดยสอบถามท่านคณะกรรมการว่าเสนอเป็นท่านใด

- ผู้อำนวยการโรงพยาบาลส่งเสริมสุขภาพตำบลบ้านหนองคู ได้กล่าวเสนอผู้อำนวยการโรงพยาบาลส่งเสริมสุขภาพตำบลบ้านเมืองแร้

- นายกองค์การบริหารส่วนตำบลทุ่งทอง ได้กล่าวเสนอนายสัตตชัย เหลืองสุรภัสกุล ผู้ใหญ่บ้าน หมู่ 2 บ้านเมืองแร้

- ตัวแทนบริษัท สหชาติเศรษฐกิจ จำกัด และเลขานุการ ได้กล่าวสรุปผู้ลงนามเบิกจ่ายกองทุนเฝ้าระวังสุขภาพชุมชน 3 ท่าน คือ 1.ผู้จัดการเมืองแร้ บริษัท สหชาติเศรษฐกิจ จำกัด 2.ผู้อำนวยการโรงพยาบาลส่งเสริมสุขภาพตำบลบ้านเมืองแร้ 3. ผู้ใหญ่บ้าน หมู่ 2 โดยต้องมีผู้มีอำนาจลงนาม 2 ใน 3 ท่าน เป็นผู้ลงนามเบิกจ่าย และขอมติเห็นชอบจากท่านคณะกรรมการ ในการแต่งตั้งลงนามผู้มีอำนาจเบิกจ่ายกองทุนพัฒนาหมู่บ้านรอบพื้นที่เมืองแร้ และกองทุนเฝ้าระวังสุขภาพชุมชน

วาระที่ 4 เรื่องเพื่อพิจารณา

4.2. พิจารณาแต่งตั้งผู้มีอำนาจลงนามเบิกจ่ายงบประมาณ

- กองทุนเฝ้าระวังสุขภาพชุมชน

ท่านที่ 1. ผู้จัดการเมืองแร้

2. ผอ.รพ.สต.บ้านเมืองแร้

3. ผู้ใหญ่บ้านหมู่ 2

(โดยต้องมีผู้มีอำนาจลงนาม 2 ใน 3 ท่าน เป็นผู้ลงนามเบิกจ่ายทุกครั้ง)

- คณะกรรมการฯ มีมติเห็นชอบ 21 เสียง, ไม่เห็นชอบ 0 เสียง, จดออกเสียง 0 เสียง

- ตัวแทนบริษัท สหชาติเศรษฐกิจ จำกัด และเลขานุการ ได้กล่าวเข้าสู่ 4.3. พิจารณากำหนดอัตราเบี้ยประชุม ตามระเบียบบริหารกองทุนฯ หมวดที่ 5 ข้อที่ 12 เป็นค่าเบี้ยประชุม/ครั้ง/แปลง/ประธานบัตร/หน่วยงาน โดยสอบถามในที่ประชุมให้เสนอค่าเบี้ยประชุม

- ผู้อำนวยการโรงพยาบาลส่งเสริมสุขภาพตำบลบ้านหนองคู ได้เสนอค่าเบี้ยประชุม 1,000 บาท/ครั้ง/แปลงประธานบัตร/หน่วยงาน

- ตัวแทนบริษัท สหชาติเศรษฐกิจ จำกัด และเลขานุการ ได้กล่าวสอบถามว่ามีท่านคณะกรรมการมีเสนอค่าเบี้ยประชุมเพิ่มเติมหรือไม่

- ในที่ประชุม ไม่มีข้อเสนอเพิ่มเติม

ตัวแทนบริษัท สหชาติเศรษฐกิจ จำกัด และเลขานุการ ได้กล่าวสรุปค่าเบี้ยประชุม 1,000 บาท/ครั้ง/แปลงประธานบัตร โดยขอมติเห็นชอบจากคณะกรรมการฯ

วาระที่ 4 เรื่องเพื่อพิจารณา

4.3. พิจารณากำหนดอัตราเบี้ยประชุม ตามระเบียบบริหารกองทุนฯ หมวดที่ 5 ข้อที่ 12
- ค่าเบี้ยประชุม 1,000 บาท/ครั้ง/แปลง

มติที่ประชุม.....

10

- คณะกรรมการฯ มีมติเห็นชอบ 20 เสียง, ไม่เห็นชอบ 0 เสียง, งดออกเสียง 1 เสียง

ตัวแทนบริษัท สหชาติเศรษฐกิจ จำกัด และเลขานุการ ได้กล่าวเข้าสู่ 4.4 พิจารณาการใช้งบประมาณจากกองทุนพัฒนาหมู่บ้านรอบพื้นที่เหมืองแร่ โดยจำเป็นต้องหักในส่วนค่าบริหารจัดการ, ค่าเบี้ยประชุม และค่าจัดการประชุม โดยสอบถามท่านคณะกรรมการว่าหักไว้กี่เปอร์เซ็นต์

วาระที่ 4 เรื่องเพื่อพิจารณา

4.4. พิจารณาการใช้งบประมาณจากกองทุนฯ
- กองทุนพัฒนาหมู่บ้านรอบพื้นที่เหมืองแร่ 1 ครั้งประมาณ 500,000 บาท

มติที่ประชุม.....

"

ผู้อำนวยการโรงพยาบาลส่งเสริมสุขภาพตำบลบ้านเหมืองแร่ ได้กล่าวเสนอว่าหักไว้ 10 เปอร์เซ็นต์ทุกแปลงประธานบัตร คือแปลงประธานบัตรละ 50,000 บาท ต่อปี

ตัวแทนบริษัท สหชาติเศรษฐกิจ จำกัด ได้กล่าวว่าแปลงประธานบัตรนี้มีคณะกรรมการฯ จำนวน 21 หน่วยงาน เฉพาะค่าเบี้ยประชุมต่อครั้งคือ 21,000 บาท/แปลงประธานบัตร

ผู้อำนวยการโรงพยาบาลส่งเสริมสุขภาพตำบลบ้านเหมืองแร่ ได้กล่าวว่าในส่วนค่าบริหารจัดการ, ค่าเบี้ยประชุม และค่าจัดการประชุมส่วนใหญ่จะเหลือ เพราะเราประชุมกันปีละ 1-2 ครั้งเท่านั้น

- ตัวแทนบริษัท สหชาติเศรษฐกิจ จำกัด และเลขานุการ ได้กล่าวสรุปในส่วนค่าดำเนินการบริหารจัดการ, ค่าเบี้ยประชุม และค่าจัดการประชุม ปีละ 50,000 บาท/แปลงประธานบัตร

- ตัวแทนบริษัท สหชาติเศรษฐกิจ จำกัด และเลขานุการ ได้กล่าวพิจารณาการใช้งบประมาณจากกองทุนพัฒนาหมู่บ้านรอบพื้นที่เหมืองแร่ ในการจัดสรรแต่ละโครงการ โดยให้ท่านคณะกรรมการฯ เป็นผู้เสนอ

ผู้อำนวยการโรงพยาบาลส่งเสริมสุขภาพตำบลบ้านหนองคู ได้กล่าวสอบถามตัวแทนพัฒนาการอำเภอหนองบัว มีโครงการที่เสนอหรือไม่

- ตัวแทนพัฒนาการอำเภอหนองบัว ได้กล่าวว่าไม่มีโครงการเสนอแต่อยู่ระหว่างการดำเนินการ เนื่องจากยังไม่ทราบงบประมาณที่ได้รับ จึงจะได้ไปเขียนโครงการได้

ผู้ใหญ่บ้าน หมู่ 1 บ้านทุ่งทอง ได้กล่าวว่าโครงการของพัฒนาการอำเภอหนองบัว เป็นโครงการที่มีเป้าหมายที่ดี ถ้าได้รับงบประมาณจากกองทุนนี้ไปชาวบ้านได้รับประโยชน์มาก

ผู้ใหญ่บ้าน หมู่ 2 บ้านเหมืองแร่ ได้กล่าวว่าโครงการของพัฒนาการอำเภอหนองบัว เป็นการส่งเสริมอาชีพให้ชาวบ้าน เช่น โครงการทำไข่เค็ม เป็นต้น

- ตัวแทนพัฒนาการอำเภอหนองบัว ได้กล่าวชี้แจงว่าโครงการที่จะทำขึ้นเป็นโครงการเกี่ยวกับการปลูกพืชผัก ใช้งบประมาณไม่เกิน 100,000 บาท

ผู้อำนวยการโรงพยาบาลส่งเสริมสุขภาพตำบลบ้านหนองคู ได้กล่าวว่าถ้าเกี่ยวกับพืชผักปลอดภัย ควรใช้งบในส่วนกองทุนเฝ้าระวังสุขภาพ

ตัวแทนบริษัท สหชาติเศรษฐกิจ จำกัด ได้กล่าวเสนอว่าอาจจะดูหลายอาชีพ เพราะการเกษตรบางพื้นที่อาจจะมียาไม่เพียงพอ โดยอาจจะดูอาชีพให้เหมาะสมกับพื้นที่

ตัวแทนสาธารณสุขอำเภอหนองบัว ได้กล่าวเสนอว่าเราพิจารณาการใช้งบประมาณกองทุนเฝ้าระวังสุขภาพชุมชนก่อนได้หรือไม่

- ตัวแทนบริษัท สหชาติเศรษฐกิจ จำกัด และเลขานุการ ได้สอบถามคณะกรรมการฯ และนำเข้าสู่พิจารณาการใช้งบประมาณกองทุนเฝ้าระวังสุขภาพชุมชน

- ตัวแทนบริษัท สหชาติเศรษฐกิจ จำกัด ได้กล่าวชี้แจงว่าทุกโครงการจะอยู่ในแผนพัฒนาของบริษัทฯ ตามระเบียบของกรมอุตสาหกรรมพื้นฐานและการเหมืองแร่ พ.ศ.2559 โดยจะจัดทำแผนนำเสนอให้กับอุตสาหกรรมจังหวัดนครสวรรค์ และกรมอุตสาหกรรมพื้นฐานและการเหมืองแร่ เขต 5 พิษณุโลก

- ตัวแทนบริษัท สหชาติเศรษฐกิจ จำกัด ได้กล่าวเข้าสู่การพิจารณาใช้งบประมาณกองทุนเฝ้าระวังสุขภาพชุมชน แปลงประธานบัตร 200,000 บาท/ปี โดยใช้ในการตรวจสุขภาพ แปลงประธานบัตร 100,000 บาท/ปี

วาระที่ 4 เรื่องเพื่อพิจารณา

4.4. พิจารณาการใช้งบประมาณจากกองทุนฯ

- กองทุนเพื่อระงับสุขภาพชุมชน ใช้งบประมาณ 200,000

มติที่ประชุม.....



12

..... ตัวแทนบริษัท สหชาติเศรษฐกิจ จำกัด ได้สอบถามว่ามีเพิ่มเติมที่หมู่บ้านที่ยังไม่เคยเข้าร่วม

- ตัวแทนบริษัท สหชาติเศรษฐกิจ จำกัด ได้กล่าวชี้แจงว่ามี 2 หมู่บ้าน คือ หมู่ 11 บ้านสระตายน, หมู่ 13 บ้านหนองลก เมื่อเราเก็บงบประมาณในการตรวจสุขภาพชุมชนไว้ 100,000 บาท/แปลง จะคงเหลืออยู่ 100,000 บาท/แปลงประมาณบัตร โดยให้ท่านคณะกรรมการฯ ได้เสนอโครงการ

- ผู้ใหญ่บ้าน หมู่ 2 บ้านเหมืองแร่ ได้กล่าวสอบถามนายธานี ปันพิพัฒน์ ตัวแทนเกษตรอำเภอหนองบัว ว่ามีโครงการเสนอหรือไม่

- ตัวแทนเกษตรอำเภอหนองบัว ได้กล่าวว่าโครงการน่าจะคล้ายปีที่ผ่านมาที่ได้ดำเนินการร่วมกับสาธารณสุขอำเภอหนองบัว

- ตัวแทนสาธารณสุขอำเภอหนองบัว ได้กล่าวว่าสาธารณสุขอำเภอหนองบัว มีโครงการแต่อยากให้โรงพยาบาลส่งเสริมสุขภาพตำบลเป็นผู้ทำ คือโครงการสถานีสุขภาพประจำหมู่บ้าน ซึ่งโครงการจะดำเนินการที่จะตรวจประเมินตัวชี้วัดทางสุขภาพ เช่น ความดัน เบาหวาน น้ำหนัก วัดส่วนสูง โดยมีทีม อสม.เป็นผู้ดำเนินการ แต่ต้องมีอุปกรณ์ให้กับทีม อสม. เพื่อวัดผลต่าง ๆ เช่น ดัชนีมวลกาย แปรผล ออกมาว่าอ้วน หรือ ผอม อยู่ในเกณฑ์ใด โดยทางโรงพยาบาลส่งเสริมสุขภาพตำบลเป็นผู้ให้ความรู้กับทีม อสม. และจัดทำเป็น Applications ให้กรอกข้อมูลพร้อมมีคำแนะนำ โดยให้ทีม อสม.เป็นผู้เลี้ยงและประชาชนทุกคนสามารถเข้าถึงได้ โดยจุดที่ตั้งอาจจะเป็นอาคารเอนกประสงค์หมู่บ้าน หมู่ 4 จัดตั้งเป็นตัวอย่าง แต่ตอนนี้ยังขาดอุปกรณ์ ซึ่งอาจจะขอยืมโรงพยาบาลส่งเสริมสุขภาพตำบลไปก่อน โดยถ้าโครงการนี้สามารถใช้งบประมาณจากกองทุนเพื่อระงับสุขภาพได้ จะเสนอให้กับทุกหมู่บ้านในตำบล

..... ตัวแทนบริษัท สหชาติเศรษฐกิจ จำกัด ได้กล่าวสอบถามว่าโครงการนี้จะเข้าช้อนกับโรงพยาบาลส่งเสริมสุขภาพตำบลหรือไม่

- ตัวแทนสาธารณสุขอำเภอหนองบัว ได้กล่าวชี้แจงว่าไม่เข้าช้อน

- ผู้อำนวยการโรงพยาบาลส่งเสริมสุขภาพตำบลบ้านหนองดู่ ได้กล่าวชี้แจงเพิ่มเติมว่าในแต่ละหมู่บ้านจะมีทีม อสม.ในการคัดกรอง เช่น หากมีชาวบ้านมีอาการมีนหัวอยากวัดความดัน ก็จะไปที่บ้าน อสม.ที่อยู่ใกล้บ้านก่อน แต่ตอนนี้ยังขาดความเป็นเอกเทศ โดยอาจจะหาจุดตั้งไว้บริการประชาชนในแต่ละหมู่บ้าน เช่น หมู่ 2

บ้านเหมืองแร่ เรามีโรงพยาบาลส่งเสริมสุขภาพตำบล แต่อาจจะตั้งจุดบริการประชาชนบริเวณอื่นที่ใกล้และชาวบ้านสะดวกมากกว่า

- [REDACTED] ตัวแทนบริษัท สหชาติเศรษฐกิจ จำกัด ได้กล่าวสอบถามว่าในแต่ละจุดต้องมี อสม. ประจำอยู่ตลอดใช่หรือไม่

- [REDACTED] ตัวแทนสาธารณสุขอำเภอหนองบัว ได้กล่าวชี้แจงว่ามีหลายรูปแบบที่สามารถทำได้ เช่น ในช่วง 1 เดือน จะมีผู้ที่ไปรับเบี้ยยังชีพ ซึ่งเป็นกลุ่มผู้สูงอายุ ซึ่งนโยบายของทีม อสม.คือส่งเสริมสุขภาพ ป้องกันโรค แต่ยังขาดอุปกรณ์ โดยอยากได้อุปกรณ์เพื่อที่จะได้ให้บริการประชาชนได้อย่างทั่วถึง

- [REDACTED] ตัวแทนบริษัท สหชาติเศรษฐกิจ จำกัด ได้กล่าวว่าควรเป็นกิจกรรมนอกหน่วยให้บริการประชาชนเป็นระยะๆ ใช่หรือไม่

- [REDACTED] ตัวแทนสาธารณสุขอำเภอหนองบัว ได้กล่าวว่าใช่

- [REDACTED] ตัวแทนบริษัท สหชาติเศรษฐกิจ จำกัด ได้กล่าวว่าอาจจะดำเนินการจัดซื้อของเข้าทางโรงพยาบาลส่งเสริมสุขภาพตำบล และพอถึงรอบที่จะใช้จึงมาเบิกไป และถ้ามีเหลือก็นำมาคืน จะได้ใช้ได้หลายๆ หมู่บ้าน เพราะถ้าเป็นการตั้งจุดประจำอาจจะไม่มีคนประจำอยู่ตลอด

- [REDACTED] ตัวแทนสาธารณสุขอำเภอหนองบัว ได้กล่าวชี้แจงว่าจะจัดทำขึ้นนี้คือ อุปกรณ์วัดความดัน, เครื่องเจาะและวัดน้ำตาลในเลือด และอื่นๆ เราอาจจะใส่กล่องและให้ประจำไว้แต่ละหมู่บ้าน เมื่อมีชาวบ้านต้องการใช้บริการ ก็สามารถมาตรวจได้เลย แต่ถ้าเราจัดตั้งจุดและมีการกำหนดวันให้บริการที่แน่นอน เช่น นัดตรวจทุกวันพระ โดยมีการประชาสัมพันธ์ อาจจะจัดที่อาคารเอนกประสงค์หมู่บ้าน เป็นต้น

- [REDACTED] ผู้อำนวยการโรงพยาบาลส่งเสริมสุขภาพตำบลบ้านหนองคู่ ได้กล่าวว่าเป็นการนำร่อง โดยโรงพยาบาลส่งเสริมสุขภาพตำบลบ้านเหมืองแร่ มีให้บริการ 1 แห่ง โรงพยาบาลส่งเสริมสุขภาพตำบลบ้านหนองคู่ มีให้บริการ 1 แห่ง ณ เวลานี้

- [REDACTED] ตัวแทนบริษัท สหชาติเศรษฐกิจ จำกัด ได้กล่าวว่าถ้าทั้ง 2 โรงพยาบาลส่งเสริมสุขภาพเป็นศูนย์กลาง การเบิกอาจจะไปประจำจุด โดยให้หัวหน้าทีม อสม.แต่ละหมู่บ้านมาเบิกไปใช้ ดังนั้นเมื่อเป็นโครงการกลาง โดยปีนี้จัดซื้ออุปกรณ์ 3 ชุด โดยใช้งบจาก 3 แปลงประธานบัตร และเหมืองอื่นๆอีก 3 ชุด ในโครงการเดียวกัน โดยมีโรงพยาบาลส่งเสริมสุขภาพตำบลเป็นศูนย์กลางในการเบิกจ่ายก็จะดูแลได้ทั้ง 14 หมู่บ้าน แต่ถ้านำอุปกรณ์ให้แต่ละหมู่บ้านโดยตรงก็จะได้รับประโยชน์เพียง 3 - 4 หมู่บ้านเท่านั้น

- [REDACTED] ตัวแทนสาธารณสุขอำเภอหนองบัว ได้กล่าวว่าจึงอยากมีโรงพยาบาลส่งเสริมสุขภาพตำบลเป็นผู้เขียนโครงการ และเป็นผู้กระจายให้ครอบคลุมทั้ง 14 หมู่บ้าน พร้อมทั้งดูแลและให้คำปรึกษาทีม อสม. อยู่แล้ว

- [REDACTED] ผู้อำนวยการโรงพยาบาลส่งเสริมสุขภาพตำบลบ้านหนองคู่ ได้กล่าวรับทราบโดยทางโรงพยาบาลส่งเสริมสุขภาพตำบลทั้ง 2 แห่ง จะเขียนโครงการขึ้นมาว่าต้องการเครื่องตรวจน้ำตาลแบบใด หมู่ใดบาง

- [REDACTED] ตัวแทนสาธารณสุขอำเภอหนองบัว ได้กล่าวว่าอาจจะเขียนโครงการขึ้นมาแค่ 1 โครงการ แต่ผู้รับผิดชอบเป็น 2 โรงพยาบาลส่งเสริมสุขภาพตำบลได้

ตัวแทนวัดทุ่งทอง ได้กล่าวสอบถามว่าในกรณีที่ชาวบ้านปวดหัวตัวร้อน เราควรมีการรักษาเบื้องต้น เพราะจะมี อสม. ประจำคุ้ม โดยเมื่อชาวบ้านป่วย เช่น ปวดท้อง ปวดหัว ก็จะติดต่อผ่านทีม อสม. ก่อน ซึ่งถ้าเรามีการรักษาเบื้องต้นก็อาจจะบรรเทาอาการให้กับชาวบ้านได้

ตัวแทนสาธารณสุขอำเภอหนองบัว ได้กล่าวว่าจากที่รายการที่ได้จัดทำไว้ เช่น การตรวจความดัน เบาหวาน และตรวจโปรตีนที่รั่วจากปัสสาวะ และยาสามัญประจำบ้านสามารถมีได้

ผู้อำนวยการโรงพยาบาลส่งเสริมสุขภาพตำบลบ้านหนองคู ได้กล่าวว่าในส่วนของยาสามัญประจำบ้าน อาจจะเป็นโครงการต่อเนื่องถัดไป เพราะอาจจะหาผู้รับผิดชอบที่ยั่งยืนค่อนข้างยาก โดยเราเริ่มจากโครงการนี้ก่อน เมื่อโครงการขับเคลื่อนไปได้ดีแล้ว เราก็พัฒนาทีม อสม. ให้มียาสามัญประจำบ้านสำหรับให้บริการชาวบ้านได้ต่อไป

ตัวแทนบริษัท สหชาติเศรษฐกิจ จำกัด ได้กล่าวว่าในครั้งนี้อาจจะเป็นการประมาณการจัดสรรงบประมาณก่อน และในครั้งหน้าก็มานำเสนอโครงการจะดีกว่าหรือไม่

ผู้อำนวยการโรงพยาบาลส่งเสริมสุขภาพตำบลบ้านหนองคู ได้กล่าวเห็นด้วย

ตัวแทนบริษัท สหชาติเศรษฐกิจ จำกัด และเลขานุการ ได้กล่าวสอบถามโครงการจะใช้งบประมาณตั้งไว้เท่าไร

ตัวแทนสาธารณสุขอำเภอหนองบัว ได้กล่าวว่างบประมาณสามารถปรับเปลี่ยนได้ โดยถ้ามีงบประมาณไม่เพียงพอก็ซื้ออุปกรณ์ตามงบประมาณที่ได้รับ

ตัวแทนบริษัท สหชาติเศรษฐกิจ จำกัด ได้กล่าวว่างบประมาณมาจากกองทุนเฝ้าระวังสุขภาพ จะกันไว้เพื่อใช้ตรวจสุขภาพชุมชน 100,000 บาท/ประธานบัตร รวม 3 แปลงประธานบัตร รวมเป็นเงิน 300,000 บาท และมีเงินคงเหลือเพื่อจัดทำโครงการ 100,000 บาท/ประธานบัตร รวมเป็นเงิน 300,000 บาท โดยให้ผ่านคณะกรรมการฯไปคิดโครงการมาและนำเสนอโครงการในครั้งหน้า และให้พิจารณาการจัดสรรงบประมาณจากกองทุนพัฒนาหมู่บ้านรอบเมืองแรวก่อน เพื่อแต่ละหน่วยงานจะได้รู้ว่าได้รับงบประมาณเท่าไร เพื่อจะได้ดำเนินการเขียนโครงการมาเสนอครั้งหน้าได้

ตัวแทนบริษัท สหชาติเศรษฐกิจ จำกัด และเลขานุการ ได้กล่าวเข้าสู่การพิจารณาใช้งบกองทุนพัฒนาหมู่บ้านรอบพื้นที่ โดยมีการหักค่าดำเนินการ 50,000 บาท/ประธานบัตร และคงเหลือ 450,000 บาท/ประธานบัตร โดยครอบคลุม 7 หมู่บ้าน

ตัวแทนบริษัท สหชาติเศรษฐกิจ จำกัด ได้กล่าวเสนอว่าอาจจะแบ่งงบเท่ากันทั้ง 7 หมู่บ้านดีหรือไม่

ผู้ใหญ่บ้าน หมู่ 2 บ้านเหมืองแร่ ได้กล่าวชี้แจงว่าในการแบ่งงบประมาณ บางหมู่บ้านมีหลายหน่วยงาน บางหมู่บ้านมีหน่วยงานเดียว เช่น หมู่ 7 บ้านรังงาม มี 4 หน่วยงาน, หมู่ 1 บ้านทุ่งทอง มี 3 หน่วยงาน, หมู่ 2 บ้านเหมืองแร่ มี 4 หน่วยงาน เป็นต้น ซึ่งถ้าแบ่งงบประมาณเท่ากัน แต่หมู่บ้านต้องจัดสรรให้หน่วยงานในพื้นที่ งบประมาณก็จะได้แค่ 10,000 – 20,000 บาท ซึ่งอาจจะไม่เพียงพอต่อการพัฒนาได้ แต่บางหมู่บ้านมีหน่วยงานเดียวก็คือชุมชน

ผู้ใหญ่บ้าน หมู่ 4 บ้านเขาแม่แก้ว ได้กล่าวชี้แจงว่าจำนวนหน่วยงานในพื้นที่ ไม่ได้เกี่ยวกับการจัดสรรงบประมาณ เพราะของหมู่ 4 บ้านเขาแม่แก้ว ได้รับการจัดสรรงบประมาณจาก 3 แปลงประธานบัตรที่ผ่านมา ซึ่งได้จัดสรรงบประมาณ 2 ประธานบัตร นำไปพัฒนาโรงเรียน อีก 1 ประธานบัตร นำไปพัฒนาชุมชน โดยขึ้นอยู่กับว่าเราจะพิจารณานำงบประมาณไปพัฒนาในส่วนไหน โดยแบ่งตามแปลงประธานบัตร เพราะถ้าเราได้รับงบประมาณทุกหน่วยงานในพื้นที่ก็อยากได้รับ ซึ่งถ้าเราได้รับ 100,000 บาท ต้องแบ่ง 3 หน่วยงาน งบประมาณก็จะได้น้อย ทำไมเราไม่นำงบประมาณไปพัฒนาเป็นหน่วยงานไป เช่น ปีนี้งบประมาณนี้ไปพัฒนาวัด ปีหน้าไปพัฒนาโรงเรียน วนจนครบทุกหน่วยงาน ซึ่งเป็นการบริหารจัดการของชุมชน จึงเรียกว่าพัฒนาชุมชนรอบพื้นที่เหมืองแร่ และเราเป็นชุมชนที่ไม่ได้รับงบประมาณสนับสนุน ถ้าไม่ได้รับจากทางองค์การบริหารส่วนตำบลทุ่งทอง เราก็ไม่สามารถไปพัฒนาได้ แต่เมื่อเรามีกองทุนพัฒนาหมู่บ้านรอบพื้นที่เหมืองแร่นี้ เราก็สามารถนำงบประมาณไปพัฒนาชุมชนได้ เพราะอย่างโรงพยาบาลส่งเสริมสุขภาพตำบล , โรงเรียนต่างๆ นั้นมีงบประมาณในส่วนอื่นมาสนับสนุน แต่ชุมชนไม่มี เราจึงนำงบประมาณจากกองทุนพัฒนารอบพื้นที่เหมืองแร่ไปพัฒนาชุมชนเพื่อที่จะได้พัฒนาไปพร้อมๆ กับหน่วยงานของรัฐ

ผู้ใหญ่บ้าน หมู่ 2 บ้านเหมืองแร่ ได้กล่าวชี้แจงว่าเนื่องจากทุกหน่วยงานก็มีความจำเป็นในการใช้งบประมาณเช่นกัน เพราะถ้าจัดประชาคมหมู่บ้าน ชาวบ้านก็จะนำไปพัฒนาที่วัดเป็นส่วนมาก

ผู้ใหญ่บ้าน หมู่ 4 บ้านเขาแม่แก้ว ได้กล่าวชี้แจงว่าอย่างวัดในแต่ละปีจะมีงบจากการทอดกฐิน แต่ชุมชนไม่มีงบประมาณเลย นอกจากได้รับจากองค์การบริหารส่วนตำบลทุ่งทอง และกองทุนพัฒนาหมู่บ้านรอบพื้นที่เหมืองแร่เท่านั้น โดยเราจัดประชาคมหมู่บ้านพร้อมชี้แจงว่าเราไต่ถามงบประมาณมาเท่านี้ เราจะไปพัฒนาส่วนไหน ถ้าหมู่บ้านมีความจำเป็นมากกว่า เราก็นำมาพัฒนาในส่วนนั้น โดยอะไรที่เราสามารถใช้งบประมาณนี้ได้ เราก็อาจจะนำมาทำเป็นสิ่งปลูกสร้างหรือเป็นถาวรวัตถุ เพื่อบรรเทาความเดือดร้อนของชาวบ้านก่อน แต่ในปีถัดไปก็วนไปพัฒนาโรงเรียน วัด ตามความเหมาะสม เพราะถ้าเราเอาทุกหน่วยงานมาเฉลี่ยในกองทุนพัฒนาหมู่บ้านรอบพื้นที่เหมืองแร่ก็คงไม่เพียงพอในการพัฒนา อย่างหมู่ที่เข้าร่วมเป็นครั้งแรกก็อยากจะได้รับการงบประมาณไปพัฒนาเช่นกัน

ผู้อำนวยการโรงพยาบาลส่งเสริมสุขภาพตำบลบ้านหนองคู ได้กล่าวชี้แจงว่าหน่วยงานรัฐได้รับงบประมาณสนับสนุนจริงแต่น้อยมาก โดยส่วนหนึ่งที่ได้จากประธานบัตรของบริษัท สหชาติเศรษฐกิจ จำกัด ในครั้งแรกที่ผ่านมา คือ เครื่องวัดความดัน , ห้องกระจก ซึ่งมีชาวบ้านที่มาใช้บริการและได้เห็นการพัฒนาของโรงพยาบาลส่งเสริมสุขภาพตำบลบ้านหนองคูต่างก็มีความตั้งใจ เพราะเราให้ความสะดวก มีอุปกรณ์ที่ทันสมัยมากยิ่งขึ้น ถ้ากรณีที่บางหมู่บ้านได้รับงบประมาณหลายแปลงประธานบัตร แต่เห็นด้วยกับ นายสัญญา เหลืองสุรภิสกุล ผู้ใหญ่บ้าน หมู่ 2 บ้านเหมืองแร่ เพราะบางหมู่บ้านมีหลายหน่วยงานและเราไม่ได้รับการจัดสรรงบประมาณให้ชัดเจน แต่ทุกหน่วยงานก็มีความจำเป็นในการนำไปพัฒนาเช่นกัน อย่างของโรงพยาบาลส่งเสริมสุขภาพตำบลบ้านหนองคู ก็ได้รับการจัดสรรงบประมาณจากกองทุนพัฒนาหมู่บ้านรอบพื้นที่เหมืองแร่ ของหมู่ 7 บ้างรังาม เช่นกัน เพราะโรงพยาบาลส่งเสริมสุขภาพตำบลบ้านหนองคูไม่ได้อยู่ในพื้นที่ครอบคลุม 3 กิโลเมตร และปีนี้ได้รับการจัดสรรงบประมาณจากภาครัฐได้เพียงจัดซื้อเครื่องชั่งน้ำหนักแบบประเมินผล 1 เครื่องเท่านั้น จึงอยากไต่ถามงบประมาณจากกองทุนพัฒนาหมู่บ้านรอบ

พื้นที่เหมืองแร่นี้ไปพัฒนาเช่นเดียวกัน ถึงแม้ว่าเมื่อจัดสรรแยกตามหน่วยงานงบประมาณนั้นจะน้อย แต่ในหน่วยงานก็มีความจำเป็นและสามารถไปพัฒนาต่อได้

ผู้ใหญ่บ้าน หมู่ 4 บ้านเขาแม่แก่ ได้กล่าวว่าให้ดูตามความจำเป็นว่าพัฒนาหน่วยงานใดเพื่อเวลาการเขียนโครงการแล้วชาวบ้านได้รับประโยชน์

ตัวแทนบริษัท สหชาติเศรษฐกิจ จำกัด ได้กล่าวว่าการจัดสรรงบประมาณ เพื่อที่แต่ละหมู่บ้านจะได้รับรู้ว่าได้รับงบประมาณเท่าไร แต่การใช้ไม่จำเป็นว่าเราต้องใช้ให้หมดในปีนี้ เช่น ได้ 50,000 บาท ก็จะเขียนโครงการขึ้นมาใช้ ยกตัวอย่างหมู่ 14 บ้านสายฝน ที่ได้รับการจัดสรรงบประมาณ 50,000 บาท/ปี แต่เก็บสะสม 4 ปี จนได้ 200,000 บาท และนำไปปรับปรุงหลังคาศาลาธรรมสังเวชวัดสายลมเจริญธรรม ซึ่งเห็นเป็นรูปธรรมชัดเจน ซึ่งถ้าเราไม่ใช้อาจจะให้หน่วยงานอื่นๆ ยืมใช้ไปก่อนได้ แต่ตอนนี้เป็นการจัดสรรงบประมาณให้เห็นความชัดเจนในการใช้งบประมาณ

ผู้อำนวยการโรงพยาบาลส่งเสริมสุขภาพตำบลบ้านหนองจู้ ได้กล่าวสอบถามว่าเป็นการคุยตกลงกันภายในหมู่บ้าน และมาเสนอโครงการใช้หรือไม่

ตัวแทนบริษัท สหชาติเศรษฐกิจ จำกัด ได้กล่าวว่าใช่ โดยอาจจะยืมหมู่บ้านอื่นที่ยังไม่จัดทำโครงการยืมมาใช้ก่อนก็ได้ และเมื่อปีงบประมาณถัดไปก็ใช้คืน

นายกองค์การบริหารส่วนตำบลทุ่งทอง ได้กล่าวว่าการจัดสรรงบประมาณอาจดูจากพื้นที่ที่ได้รับผลกระทบแบ่งตามเปอร์เซ็นต์

ตัวแทนบริษัท สหชาติเศรษฐกิจ จำกัด ได้กล่าวเสนอว่างบประมาณแบ่งเป็น 10 ส่วน คือ วัดรวมกัน ,โรงเรียนรวมกัน โรงพยาบาลส่งเสริมสุขภาพตำบลรวมกัน จะดีหรือไม่

ผู้ใหญ่บ้าน หมู่ 4 บ้านเขาแม่แก่ ได้กล่าวว่าในส่วนของโรงพยาบาลส่งเสริมสุขภาพตำบลมีงบจากกองทุนเฝ้าระวังสุขภาพ

ตัวแทนบริษัท สหชาติเศรษฐกิจ จำกัด และเลขานุการ ได้กล่าวว่ามีท่านคณะกรรมการฯ มีข้อเสนอได้อีกหรือไม่

ผู้ใหญ่บ้าน หมู่ 2 บ้านเหมืองแร่ ได้กล่าวเสนอว่าให้แบ่งหน่วยงานละ 30,000 บาท/ประธานบัตร เช่นหมู่ 7 บ้านเหมืองแร่ มี 4 หน่วยงานจะได้รับ 120,000 บาท เป็นต้น

ผู้ใหญ่บ้าน หมู่ 14 บ้านสายฝน ได้กล่าวสอบถามว่าของหมู่ 14 บ้านสายฝน และหมู่ 11 บ้านสระตายม จะได้งบเพียง 30,000 บาท ซึ่งอาจไม่เพียงพอ

นายกองค์การบริหารส่วนตำบลทุ่งทอง ได้กล่าวชี้แจงว่า 30,000 บาท/ประธานบัตร ซึ่งรวมกัน 3 ประธานบัตร รวมเป็นงบประมาณ 90,000 บาท

ผู้ใหญ่บ้าน หมู่ 4 บ้านเขาแม่แก่ ได้กล่าวเสนอว่าทั้ง 6 หมู่บ้าน คือ หมู่ 1 บ้านทุ่งทอง , หมู่ 4 บ้านเขาแม่แก่ , หมู่ 7 บ้านรังงาม , หมู่ 11 บ้านสระตายม , หมู่ 13 บ้านหนองลก และหมู่ 14 บ้านสายฝน จัดสรรงบประมาณให้ 180,000 บาท เท่ากันหมด และที่เหลือทั้งหมดยกให้ หมู่ 2 บ้านเหมืองแร่

- [REDACTED] ผู้ใหญ่บ้าน หมู่ 2 บ้านเหมืองแร่ ได้กล่าวอ้างบ่งชี้เสนอเป็นการจัดสรรให้กับทุกหน่วยงานเรียบร้อยแล้ว

- [REDACTED] ผู้ใหญ่บ้าน หมู่ 4 บ้านเขาแม่แก้ว ได้กล่าวอ้างงบประมาณในส่วนนี้จะไปจัดสรรกระจายเป็นหน่วยงานเช่นกัน

- [REDACTED] ตัวแทนบริษัท สหชาติเศรษฐกิจ จำกัด ได้กล่าวสอบถามนายภูษิต สุริวงษ์ ผู้ใหญ่บ้าน หมู่ 4 บ้านเขาแม่แก้ว ว่างบประมาณ 180,000 บาท คือรวมทั้ง 3 แปลงประธานบัตรใช้หรือไม่

- [REDACTED] ผู้ใหญ่บ้าน หมู่ 4 บ้านเขาแม่แก้ว ได้กล่าวว่าใช่ เป็นงบประมาณ 60,000 บาท/ประธานบัตร รวม 3 ประธานบัตรเป็นเงิน 180,000 บาท โดยส่วนที่เหลือ 270,000 บาท ให้เป็นของหมู่ 2 บ้านเหมืองแร่

- [REDACTED] ผู้ใหญ่บ้าน หมู่ 2 บ้านเหมืองแร่ ได้กล่าวว่าเข้าใจว่า 270,000 บาท คือมากแล้วแต่เนื่องจากหมู่ 2 บ้านเหมืองแร่ ต้องมาจัดสรรให้กับ 4 หน่วย จึงอาจจะไม่เพียงพอ และหมู่ 2 บ้านเหมืองแร่เป็นหมู่ที่ได้รับผลกระทบมากที่สุด แต่หมู่ที่อยู่ใกล้เคียงได้รับผลกระทบน้อยกว่าได้เท่ากัน ซึ่งยังเสนอให้บริหารจัดการให้หน่วยงานละ 30,000 บาท/ประธานบัตร

- [REDACTED] ผู้อำนวยการโรงพยาบาลส่งเสริมสุขภาพตำบลบ้านหนองตู๋ ได้กล่าวว่าเห็นด้วยกับความคิดเห็นของทั้ง 3 ท่าน

- [REDACTED] นายกองค์การบริหารส่วนตำบลทุ่งทอง ได้กล่าวสอบถามว่าถ้าแบ่งเป็น 10 ส่วน จะได้รับงบประมาณหมู่ละเท่าไร

- [REDACTED] ตัวแทนบริษัท สหชาติเศรษฐกิจ จำกัด ได้กล่าวว่าได้รับ 45,000 บาท/ประธานบัตร รวม 3 ประธานบัตร เป็น 135,000 บาท

- [REDACTED] นายกองค์การบริหารส่วนตำบลทุ่งทอง ได้กล่าวเห็นด้วยเพราะทุกหมู่บ้าน ก็ได้รับงบประมาณไป 135,000 บาท เท่ากัน มีเพียงวัด , โรงเรียน , โรงพยาบาลส่งเสริมสุขภาพตำบลที่ต้องใช้ร่วมกัน

- [REDACTED] ตัวแทนบริษัท สหชาติเศรษฐกิจ จำกัด ได้กล่าวว่าถ้าปีนี้หน่วยงานใดยังไม่ได้ใช้งบประมาณก็อาจจะให้หน่วยงานอื่นยืมไปใช้ก่อนได้ ขึ้นอยู่กับการตกลงกันในหน่วยงาน โดยขึ้นอยู่กับท่านคณะกรรมการฯ พิจารณา

- [REDACTED] นายกองค์การบริหารส่วนตำบลทุ่งทอง ได้กล่าวสอบถามท่านคณะกรรมการมีข้อเสนอแนะเพิ่มเติมหรือไม่

- [REDACTED] ผู้อำนวยการโรงเรียนสหชาติเศรษฐกิจวิทยา ได้กล่าวเสนอว่าที่โรงเรียนได้งบประมาณมาโดยหน่วยงานรัฐได้จัดสรรคือนำยอดเงินและหารด้วยจำนวนโรงเรียนและงบประมาณส่วนที่เหลือก็นำจำนวนนักเรียนของแต่ละโรงเรียนมาคิดเป็นสัดส่วนอีกครั้ง โดยอาจจะแบ่งให้แต่ละหมู่ 100,000 บาท และส่วนที่เหลือก็นำประชากรชาวบ้านแต่ละหมู่มาหาร และจะได้ยอดเงินที่ได้รับจะดีหรือไม่ เพราะตามที่ นายสัตตดิชัย เหลืองสุรภัสกุล ผู้ใหญ่บ้าน หมู่ 2 บ้านเหมืองแร่ ที่มองว่าโรงพยาบาลส่งเสริมสุขภาพตำบลบ้านเหมืองแร่ตั้งอยู่ที่หมู่ 2 แต่ชาวบ้านหมู่อื่นๆ ก็ได้รับบริการด้วย ซึ่งงบประมาณที่อาจจะได้รับมาอยู่ในส่วนหมู่ 2 จริง แต่โรงพยาบาลส่งเสริมสุขภาพตำบลบ้านเหมืองแร่ ให้บริการชาวบ้านทั้งตำบลเพราะว่าทั้งตำบลเรามีเพียง 2 แห่งเท่านั้น ซึ่งโรงพยาบาลส่งเสริมสุขภาพ

ตำบล ก็กระจายไปยัง อสม.ในพื้นที่ทุกหมู่บ้าน โดยที่โรงเรียนสหชาติเศรษฐกิจวิทยาเมื่อก่อนต้องออกไปดูโครงการตามความสำคัญ โครงการไหนสำคัญก็ได้จัดทำส่วนที่เหลือก็รอก่อน ซึ่งมองว่าอาจจะไม่เสมอภาคกันเพราะทุกโรงเรียนก็มีส่วนที่ต้องปรับปรุงพัฒนาเช่นกัน จึงกล่าวเสนอว่างบประมาณแบ่งให้ทั้ง 7 หมู่เท่ากัน และแต่ละหมู่ก็แบ่งมาให้โรงพยาบาลส่งเสริมสุขภาพตำบลด้วย เพราะเราต้องใช้โรงพยาบาลส่งเสริมสุขภาพตำบลด้วยกัน และมาเฉลี่ยงบประมาณส่วนที่เหลือให้ตามจำนวนประชากรแต่ละหมู่บ้าน เพื่อจะได้หาข้อสรุปได้

- [REDACTED] กำนันตำบลทุ่งทอง ได้กล่าวว่าถ้าจะยึดเป็นหน่วยงาน ทุกแปลงประธานบัตรต้องเปลี่ยนใหม่ถูกต้องหรือไม่ เพราะทุกแปลงเราไม่ได้แบ่งงบประมาณแบบนี้

[REDACTED] ตัวแทนบริษัท สหชาติเศรษฐกิจ จำกัด ได้กล่าวว่าต้องขึ้นอยู่กับท่านคณะกรรมการฯ ของแปลงนั้นๆ ว่ามีหมู่บ้านไหนบ้าง เนื่องจากแปลงนี้เป็นกลุ่มใหญ่ขึ้นจึงมีหมู่บ้านที่เข้าร่วมหลายหมู่ ซึ่งทำให้การจัดสรรงบประมาณอาจจะลดลง

- [REDACTED] กำนันตำบลทุ่งทอง ได้กล่าวว่ามองแบบนั้นไม่ได้ เพราะหมู่ 11 และหมู่ 13 หลังจากนี้ไม่ได้รับกองทุนแล้ว มีเพียงของแปลงประธานบัตรนี้เท่านั้น

[REDACTED] ผู้ใหญ่บ้าน หมู่ 4 บ้านเขาแม่แก้ว ได้กล่าวว่าของหมู่ 4 เมื่อได้รับงบประมาณไปก็จะต้องไปแบ่งให้วัดและโรงเรียนเช่นกัน เพราะถึงแม้ริศมีอาจจะไม่ครอบคลุมแต่ก็ยังตั้งอยู่ในหมู่ 4 บ้านเขาแม่แก้ว โดยถ้าวัดหรือโรงเรียนมีโครงการที่ต้องทำก่อน ก็จะยกงบประมาณทั้งหมดไปพัฒนาก็ได้

[REDACTED] กำนันตำบลทุ่งทอง ได้กล่าวว่าถ้ายังหาข้อสรุปไม่ได้ก็ให้ขอมติเห็นชอบจากท่านคณะกรรมการฯ เพื่อหาข้อสรุป เนื่องจากมีการกิจช่วงบ่าย

- [REDACTED] ตัวแทนบริษัท สหชาติเศรษฐกิจ จำกัด และเลขานุการ ได้กล่าวสรุปที่ท่านคณะกรรมการฯ เสนอมา คือ 1. นายสัญญาชัย เหลืองสุรภิสกุล ผู้ใหญ่บ้าน หมู่ 2 บ้านเหมืองแร่ เสนอให้แบ่งตามหน่วยงานในพื้นที่ 30,000 บาท/หน่วยงาน/ประธาน เช่นหมู่ 2 บ้านเหมืองแร่ มี 4 หน่วยงาน รวมเป็นเงิน 120,000 บาท/ประธานบัตร

[REDACTED] ผู้ใหญ่บ้าน หมู่ 4 บ้านเขาแม่แก้ว เสนอให้ 6 หมู่บ้าน 60,000 บาท/ประธานบัตร รวมเป็น 180,000 บาท และส่วนที่เหลือ 270,000 บาท เป็นของหมู่ 2 บ้านเหมืองแร่

3. [REDACTED] ตัวแทนบริษัท สหชาติเศรษฐกิจ จำกัด เสนอให้แบ่งเป็น 10 ส่วน คือ 7 หมู่บ้าน , วัดรวมกัน, โรงเรียนรวมกัน, โรงพยาบาลส่งเสริมสุขภาพรวมกัน

[REDACTED] ตัวแทนบริษัท สหชาติเศรษฐกิจ จำกัด ได้กล่าวว่าชี้แจงว่าอยากให้ทำความเข้าใจเกี่ยวกับระเบียบของปี 2559 ได้มีการระบุไว้ว่าให้บริษัทดำเนินการจัดทำแผนงานโครงการและกิจกรรมพัฒนาหมู่บ้านรอบพื้นที่เหมืองแร่ ซึ่งหมายความว่าโครงการต่างๆเป็นสิทธิ์ที่ทางบริษัทฯ ต้องคิดโครงการขึ้นมาและให้ท่านคณะกรรมการฯ พิจารณา แต่บริษัทฯ ยากมีส่วนร่วมกับชุมชน จึงให้ทางชุมชนเป็นผู้คิดโครงการขึ้นเพื่อพัฒนา โดยไม่ได้ยึดติดว่าเงินได้แล้วต้องได้เท่าเดิม แต่เพื่อเป็นความชัดเจนในการจัดสรรงบประมาณเท่านั้น

[REDACTED] ผู้ใหญ่บ้าน หมู่ 2 บ้านเหมืองแร่ ได้กล่าวว่าเราสามารถปรึกษากันได้ โดยได้เสนอว่าการจัดสรรงบประมาณ คือ หมู่ 2 บ้านเหมืองแร่ ได้รับ 320,000 บาท , หมู่ 7 บ้านรังงาม 180,000 บาท,

หมู่ 1 บ้านทุ่งทอง , หมู่ 4 บ้านเขาแม่แก่, หมู่ 11 บ้านสระตายน , หมู่ 13 บ้านหนองลก , หมู่ 14 บ้านสายฝน ได้รับ 170,000 บาท

ตัวแทนบริษัท สหชาติเศรษฐกิจ จำกัด ได้กล่าวสอบถามว่าและในส่วนของวัด, โรงเรียน, และโรงพยาบาลส่งเสริมสุขภาพตำบล อยู่ในงบประมาณในส่วนใด

ผู้ใหญ่บ้าน หมู่ 2 บ้านเหมืองแร่ ได้กล่าวว่าของวัด, โรงเรียน , โรงพยาบาลส่งเสริมสุขภาพตำบล ได้นำไปตกลงกันเองภายหลัง

ตัวแทนบริษัท สหชาติเศรษฐกิจ จำกัด และเลขานุการ ได้กล่าวว่าหากยอดงบประมาณดังกล่าวเมื่อนำมาคิดแยกตามแปลงประต่านบัตรซึ่งมีเศษสตางค์ อาจจะเบิกถอนยาก

กำนันตำบลทุ่งทอง ได้กล่าวว่าของทั้ง 5 หมู่บ้าน ที่ได้รับหมู่ละ 56,666.66 บาท ให้เหลือเพียง 56,666 บาท ส่วนที่เหลือให้ยกให้หมู่ 2 บ้านเหมืองแร่

ตัวแทนบริษัท สหชาติเศรษฐกิจ จำกัด และเลขานุการ ได้กล่าวสรุปพิจารณากองทุนพัฒนาหมู่บ้านรอบพื้นที่เหมืองแร่ ข้อเสนอแนะที่ 4 คือ หมู่ 1 บ้านทุ่งทอง, หมู่ 4 บ้านเขาแม่แก่, หมู่ 11 บ้านสระตายน , หมู่ 13 บ้านหนองลก , หมู่ 14 บ้านสายฝน ได้รับงบประมาณ 56,666 บาท/ประต่านบัตร หมู่ 7 บ้านรังงาม ได้รับงบประมาณ 60,000 บาท/ประต่านบัตร และหมู่ 2 บ้านเหมืองแร่ ได้รับงบประมาณ 106,670 บาท/ประต่านบัตร และได้ขอมติเห็นชอบจากท่านคณะกรรมการฯ

วาระที่ 4 เรื่องเพื่อพิจารณา		
4.4. พิจารณาการใช้งบประมาณจากกองทุนฯ		
- กองทุนพัฒนาหมู่บ้านรอบพื้นที่เหมืองแร่ ใช้งบประมาณ 500,000 บาท		
ลำดับ	รายการ	จำนวนเงิน
1	ค่าบริหารจัดการ (ค่าเบี้ยประชุม, ค่าจัดการประชุม ฯลฯ)	60,000.00
2	หมู่บ้าน 1, 4, 11, 13, 14	283,330.00
3	หมู่บ้าน 2	106,670.00
4	หมู่ 7	60,000.00
รวมเป็นงบประมาณทั้งสิ้น		500,000.00

มติที่ประชุม.....

- คณะกรรมการฯ มีมติเห็นชอบ 17 เสียง, ไม่เห็นชอบ 0 เสียง จดออกเสียง 4 เสียง

ตัวแทนบริษัท สหชาติเศรษฐกิจ จำกัด และเลขานุการ ได้กล่าวเข้าสู่วาระพิจารณากองทุนเฝ้าระวังสุขภาพชุมชน โดยสอบถามท่านคณะกรรมการฯ มีโครงการนำเสนอหรือไม่

ตัวแทนบริษัท สหชาติเศรษฐกิจ จำกัด ได้กล่าวเสนอว่าให้นำเสนอโครงการในการประชุมครั้งหน้า โดยงบประมาณคงเหลือ 100,000 บาท/ประต่านบัตร รวมทั้ง 3 ประต่านบัตรเป็นงบประมาณ 300,000 บาท

นายกองค์การบริหารส่วนตำบลทุ่งทอง ได้กล่าวเห็นด้วย

ตัวแทนบริษัท สหชาติเศรษฐกิจ จำกัด และเลขานุการ ได้กล่าวสรุปการพิจารณากองทุน
 ใฝ่ระวิงสุขภาพชุมชน มีการเสนอให้นำโครงการมาพิจารณาในการประชุมครั้งนี้ โดยขอมติเห็นชอบจากท่านคณะ
 กรรมการฯ

วาระที่ 4 เรื่องเพื่อพิจารณา

4.4. พิจารณาการใช้งบประมาณจากกองทุนฯ
 -กองทุนใฝ่ระวิงสุขภาพชุมชน ใช้งบประมาณ 200,000

ลำดับ	รายการ	จำนวนเงิน
1	ตรวจสุขภาพชุมชน	100,000.00
2	โครงการ สดงสุขภาพประชาชน	0.00
3		0.00
4		0.00
รวมเป็นงบประมาณทั้งสิ้น		100,000.00

มติที่ประชุม.....

- คณะกรรมการฯ มีมติเห็นชอบ 21 เสียง, ไม่เห็นชอบ 0 เสียง งดออกเสียง 0 เสียง

ตัวแทนบริษัท สหชาติเศรษฐกิจ จำกัด และเลขานุการ ได้กล่าวเข้าสู่วาระ 4.5. พิจารณา
 ความถี่การจัดประชุมฯ โดยสอบถามท่านคณะกรรมการฯ

- ผู้ใหญ่บ้าน หมู่ 2 บ้านเหมืองแร่ ได้กล่าวเสนอจำนวน 2 ครั้ง/ปี
- ตัวแทนบริษัท สหชาติเศรษฐกิจ จำกัด ได้กล่าวว่าประชุม 2 ครั้ง/ปี ประชุมครั้งที่ 1 เพื่อเสนอโครงการ ประชุมครั้งที่ 2 เพื่อสรุปผลการดำเนินการโครงการ
- ตัวแทนบริษัท สหชาติเศรษฐกิจ จำกัด และเลขานุการ ได้กล่าวขอมติเห็นชอบท่านคณะ
 กรรมการฯ การจัดประชุม 2 ครั้ง/ปี

วาระที่ 4 เรื่องเพื่อพิจารณา

4.5. พิจารณาความถี่การประชุม
 ที่ประชุมคณะกรรมการฯ ; อย่างน้อยปีละ....2..ครั้ง

มติที่ประชุม...เห็นชอบ.....

- คณะกรรมการฯ มีมติเห็นชอบ 21 เสียง, ไม่เห็นชอบ 0 เสียง งดออกเสียง 0 เสียง

วาระที่ 5 เรื่องอื่นๆ

.....) ตัวแทนบริษัท สหชาติเศรษฐกิจ จำกัด และเลขานุการ ได้กล่าวนำเข้าสู่วาระที่ 5 เรื่อง
อื่นๆ และสอบถามคณะกรรมการฯ มีข้อเสนอแนะเพิ่มเติมหรือไม่

วาระที่ 5 เรื่องอื่นๆ	
ที่ประชุมคณะกรรมการฯ ;	
มติที่ประชุม.....	
	๙

- คณะกรรมการฯ ไม่มีข้อเสนอแนะเพิ่มเติม

ประธานจึงกล่าวปิดการประชุม เวลา 12.30 นาฬิกา



ประธานที่ประชุม

ผู้จัดทำรายงานการประชุม



ผู้ใหญ่บ้าน หมู่ 1

ผู้ใหญ่บ้าน หมู่ 2

ผู้ใหญ่บ้าน หมู่ 4



ผู้ใหญ่บ้าน หมู่ 7

ผู้ใหญ่บ้าน หมู่ 11

ผู้ใหญ่บ้าน หมู่ 13



ผู้ใหญ่บ้าน หมู่ 14

ผอ.รพ.สต.บ้านเมืองแร่

ผอ.รพ.สต.บ้านหนองคู



ผอ.โรงเรียนสหชาติเศรษฐกิจวิทยา

ตัวแทนโรงเรียนบ้านทุ่งทอง

ตัวแทนวัดทุ่งทอง



นายกองค์การบริหารส่วนตำบลทุ่งทอง

ตัวแทนพัฒนาการอำเภอหนองบัว

ตัวแทนเกษตรอำเภอหนองบัว



ตัวแทนสาธารณสุขอำเภอหนองบัว

รองเจ้าอาวาสวัดสหชาติประชาธรรม

กำนันตำบลทุ่งทอง

สรุปรายงานการประชุมคณะกรรมการมวชนสัมพันธ์
กองทุนพัฒนาหมู่บ้านรอบพื้นที่เหมืองแร่และกองทุนเฝ้าระวังสุขภาพชุมชน
แปลงประทานบัตรที่ 32282/16540 แปลงประทานบัตรที่ 662/16541 และแปลงประทานบัตรที่ 32321/16542
ของ บริษัท สหชาติเศรษฐกิจ จำกัด ครั้งที่ 1 ประจำปี 2567

ประชุม ณ ห้องประชุมสำนักงาน บริษัท สหชาติเศรษฐกิจ จำกัด อำเภอหนองบัว จังหวัดนครสวรรค์
วันพฤหัสบดีที่ 25 กรกฎาคม 2567 เริ่มประชุมเวลา 9.00 นาฬิกา

ผู้เข้าร่วมประชุม

1.		ตัวแทนสาธารณสุขอำเภอหนองบัว
2.		ตัวแทนพัฒนาการอำเภอหนองบัว
3.		ตัวแทนเกษตรอำเภอหนองบัว
4.		นายกองค์การบริหารส่วนตำบลทุ่งทอง
5.		กำนันตำบลทุ่งทอง
6.		ผู้ใหญ่บ้าน หมู่ 1 บ้านทุ่งทอง
7.		ผู้ใหญ่บ้าน หมู่ 2 บ้านเหมืองแร่
8.		ผู้ใหญ่บ้าน หมู่ 4 บ้านเขาแม่แก้ว
9.		ผู้ใหญ่บ้าน หมู่ 7 บ้านรังงาม
10.		ผู้ใหญ่บ้าน หมู่ 11 บ้านสระตยม
11.		ผู้ใหญ่บ้าน หมู่ 13 บ้านหนองลก
12.		ผู้ใหญ่บ้าน หมู่ 14 บ้านสายฝน
13.		ผู้อำนวยการโรงเรียนสหชาติเศรษฐกิจวิทยา
14.		ผู้อำนวยการโรงเรียนบ้านทุ่งทอง
15.	ตนั	ตัวแทนโรงเรียนบ้านรังงาม
16.		ผู้อำนวยการโรงพยาบาลส่งเสริมสุขภาพตำบลบ้านเหมืองแร่
17.		ผู้อำนวยการโรงพยาบาลส่งเสริมสุขภาพตำบลบ้านหนองคู
18.		ตัวแทนวัดทุ่งทอง
19.		พระเลขาฯ ตัวแทนวัดสหชาติประชาธรรม
20.		ตัวแทนวัดรังงามปทุมรักษ์
21.		ตัวแทนบริษัท สหชาติเศรษฐกิจ จำกัด
22.		ตัวแทนบริษัท สหชาติเศรษฐกิจ จำกัด
23.		ตัวแทนบริษัท สหชาติเศรษฐกิจ จำกัด และเลขานุการ

กรรมการที่ไม่มาประชุม 1. ตัวแทนวัดปัญจาดขวัญจันทาราม
เริ่มเปิดประชุมเวลา 9.00 นาฬิกา

ในที่ประชุมมีมติให้ [redacted] เป็นประธานในที่ประชุม และได้กล่าวเปิดประชุม พร้อมกับได้ให้

[redacted] ดำเนินการประชุมตามวาระ ดังนี้

วาระที่ 1 เรื่องที่แจ้งให้ที่ประชุมทราบ



1.1 เรื่องประธานในที่ประชุมแจ้งให้ที่ประชุมทราบ

[redacted] ตัวแทนบริษัท สหชาติเศรษฐกิจ จำกัด ได้กล่าวว่าการประชุมของประธานบัตรที่ 32282/16540 ประธานบัตรที่ 662/16541 และประธานบัตรที่ 32321/16542 ครั้งนี้เป็นการประชุมครั้งที่ 1 ประจำปี 2567 เนื่องจากครั้งก่อนเป็นการประชุมเพื่อจัดตั้งกองทุนฯ และการแต่งตั้งคณะกรรมการมวลชนสัมพันธ์

1.2 เรื่องเลขานุการแจ้งให้ทราบ

[redacted] ตัวแทนบริษัท สหชาติเศรษฐกิจ จำกัด และเลขานุการ ได้กล่าวว่ามี การแก้ไขระเบียบบริหารกองทุนฯ โดยจะอยู่ในวาระที่ 3 ต่อไป

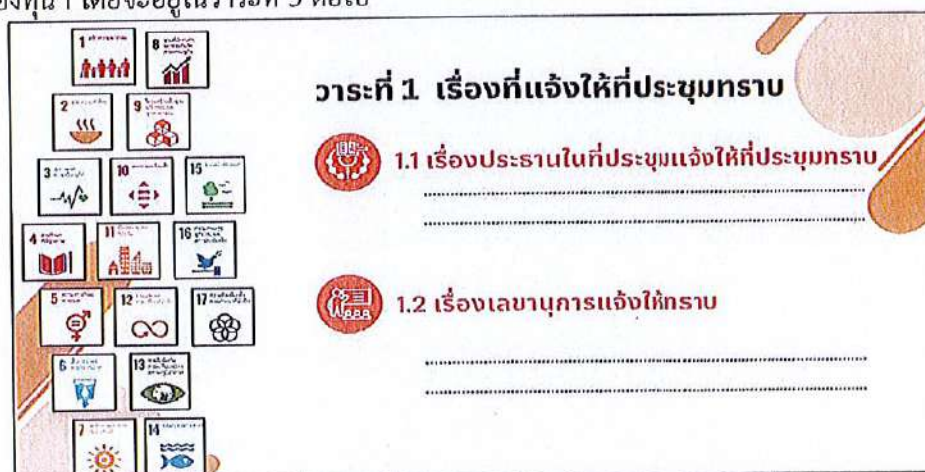

- คณะกรรมการฯ รับทราบและไม่มีข้อสอบถามเพิ่มเติม

วาระที่ 2 รับรองการประชุม

- [REDACTED] ตัวแทนบริษัท สหชาติเศรษฐกิจ จำกัด และเลขานุการ ได้ขอมติรับรองการประชุมคณะกรรมการมวลชนสัมพันธ์ ครั้งที่ 2 ในครั้งนี้ โดยขอมติเห็นชอบจากท่านคณะกรรมการฯ

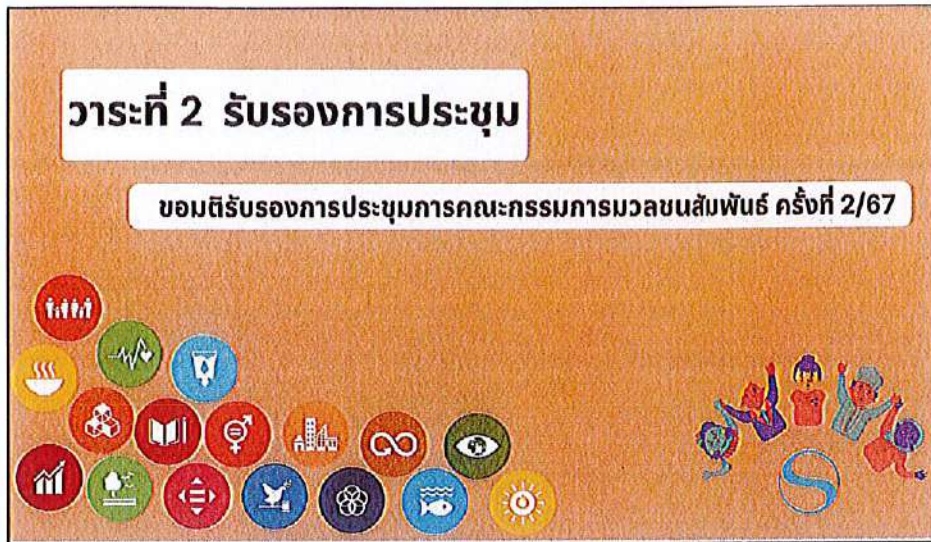

- คณะกรรมการฯ มีมติเห็นชอบ 21 เสียง, ไม่เห็นชอบ 0 เสียง, ไม่ลงมติ 0 เสียง

วาระที่ 3 เรื่องสืบเนื่อง – เรื่องค้างการพิจารณา

- [REDACTED] ตัวแทนบริษัท สหชาติเศรษฐกิจ จำกัด และเลขานุการ ได้กล่าวว่าทางบริษัทดำเนินการจัดทำประกาศแต่งตั้งคณะกรรมการฯเรียบร้อยแล้ว และมีการแก้ไขระเบียบบริหารกองทุนฯ ดังนี้

3.1. การแก้ไข เพิ่มเติม คำนิยาม หน่วยงานให้ครอบคลุมรัศมี 3 กม. หมู่บ้าน ,คำว่าหมู่บ้าน มีหมู่บ้านใดบ้าง และคำว่าโครงการ ต้องเป็นโครงการที่หมู่บ้านรอบพื้นที่เหมืองแร่ได้รับประโยชน์ร่วมด้วย

3.2. เพิ่มเติมข้อความ กองทุนพัฒนาหมู่บ้านรอบพื้นที่เหมืองแร่ จำนวน 500,000 บาท/ประธานบัตร กองทุนเฝ้าระวังสุขภาพ จำนวน 200,000 บาท/ประธานบัตร

3.3. เพิ่มเติมข้อความในข้อ 11 หากมีการเปลี่ยนแปลงโครงการ,รายละเอียดโครงการ, งบประมาณด้วยเหตุต่างๆ ต้องมีการขอมติเห็นชอบผ่าน Application line

3.4.เพิ่มเติมข้อที่ 18 เงินกองทุนพัฒนา ฯ และกองทุนเฝ้าระวัง ฯ ที่เหลือหลังจากได้ชำระบัญชีเรียบร้อยแล้ว ให้คณะกรรมการฯ พิจารณาตามความเหมาะสมในการนำเงินดังกล่าวมาใช้ประโยชน์แก่หมู่บ้านฯ หรือโครงการที่หมู่บ้านฯ ได้รับผลประโยชน์ร่วมด้วย

วาระที่ 3 เรื่องสืบเนื่อง – เรื่องค้างการพิจารณา

3.1.

การแก้ไข เพิ่มเติม คำนิยาม หน่วยงานให้ครอบคลุมรัศมี 3 กม.
หมู่บ้าน ,คำว่าหมู่บ้าน มีหมู่บ้านใดบ้าง และคำว่าโครงการ ต้อง
เป็นโครงการที่หมู่บ้านรอบพื้นที่เหมืองแร่ได้รับประโยชน์ร่วมด้วย



ระเบียบบริหารท้องถิ่น



ประกาศแต่งตั้งคณะกรรมการ



วาระที่ 3 เรื่องสืบเนื่อง – เรื่องค้างการพิจารณา

3.2.

เพิ่มเติมข้อความ

กองทุนพัฒนาหมู่บ้านรอบพื้นที่เหมืองแร่ จำนวน 500,000 บาท/ประธานบัตร
กองทุนเฝ้าระวังสุขภาพ จำนวน 200,000 บาท/ประธานบัตร



ระเบียบบริหารท้องถิ่น



ประกาศแต่งตั้งคณะกรรมการ



วาระที่ 3 เรื่องสืบเนื่อง – เรื่องค้างการพิจารณา

3.3.

เพิ่มเติมข้อความ

ในข้อ 11 หากมีการเปลี่ยนแปลงโครงการ ,รายละเอียด
โครงการ, งบประมาณด้วยเหตุต่างๆ ต้องมีการขอมติเห็นชอบ
ผ่าน Application line



ระเบียบบริหารท้องถิ่น



ประกาศแต่งตั้งคณะกรรมการ



วาระที่ 3 เรื่องสืบเนื่อง – เรื่องค้างการพิจารณา

3.4.

เพิ่มเติมข้อที่ 18

เงินกองทุนพัฒนา ฯ และกองทุนเฝ้าระวัง ฯ ที่เหลือหลังจากได้ชำระบัญชีเรียบร้อยแล้ว ให้คณะกรรมการฯ พิจารณาตามความเหมาะสมในการนำเงินดังกล่าวมาใช้ประโยชน์แก่หมู่บ้านฯ หรือโครงการที่หมู่บ้านฯ ได้รับผลประโยชน์ร่วมด้วย



รณชัย ปิณฑะกุล



ปณณพัสสโก



ตัวแทนบริษัท สหชาติเศรษฐกิจ จำกัด และเลขานุการ ได้กล่าวสอบถามในที่ประชุมว่า มีข้อสอบถามเพิ่มเติมหรือไม่

- ในที่ประชุมไม่มีข้อสอบถาม จึงขอมติเห็นชอบจากท่านคณะกรรมการฯ
- คณะกรรมการฯ มีมติเห็นชอบ 21 เสียง, ไม่เห็นชอบ 0 เสียง, ไม่ลงมติ 0 เสียง

วาระที่ 4 เรื่องเพื่อพิจารณา

หมายเหตุ : เนื่องจากการบันทึกวิดีโอขณะประชุมขัดข้อง เลขานุการจึงขอบันทึกการการประชุมแบบสรุปใจความ และบันทึกรายงานเฉพาะการพิจารณาการใช้งบประมาณโครงการต่างๆ เท่านั้น

4.1. สรุปข้อมูลการใช้งบประมาณแต่ละหน่วยงาน

ตัวแทนบริษัท สหชาติเศรษฐกิจ จำกัด และเลขานุการ ได้กล่าวรายงานข้อมูลการใช้งบประมาณของแต่ละหน่วยงาน จากกองทุนพัฒนาหมู่บ้านรอบพื้นที่เหมืองแร่ และกองทุนเฝ้าระวังสุขภาพชุมชน แปลงประธานบัตรที่ 16801/16428, 29536/15091, 29537/15092, 32253/16045, 29538/15093 และ 29539/15094 ของบริษัทฯ โดยสรุปได้ดังนี้

วาระที่ 4 เรื่องเพื่อพิจารณา

4.1. สรุปข้อมูลการใช้งบประมาณแต่ละหน่วยงาน



หมวดการใช้งบประมาณจากกองทุนฯ

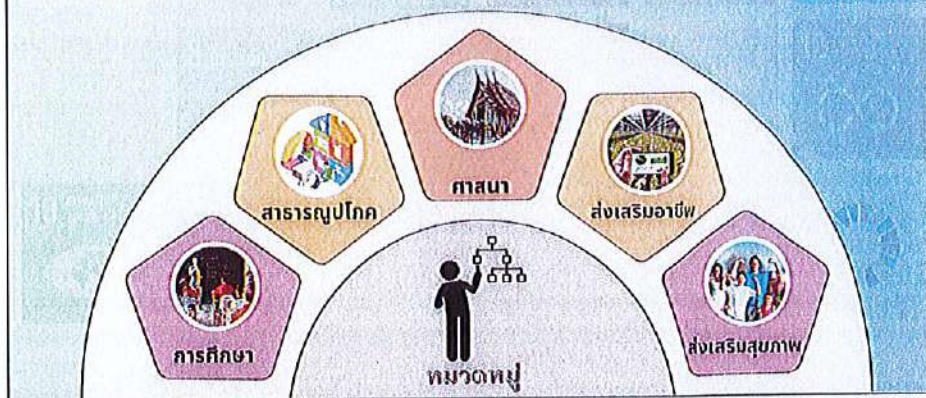

แผนงานด้านส่งเสริมการศึกษา จำนวน 3 โครงการ

ลำดับ	รายการ	หน่วยงาน (ที่จะใช้งบประมาณ)	งบประมาณ บาท	เดือน											
				1	2	3	4	5	6	7	8	9	10	11	12
1	จัดซื้อเครื่องคอมพิวเตอร์พร้อมโต๊ะ จำนวน 10 เครื่อง	ร.ร. ปรางค์	29538, 29539												
2	จ้างครูอัตราจ้าง ร.ร. ประถมศึกษา	ร.ร. ปรางค์	16801												
3	ทุนสนับสนุนกิจกรรมโรงเรียน	คณะกรรมการ	29539												



แผนงานด้านสาธารณูปโภค จำนวน 20 โครงการ

ลำดับ	รายการ	หน่วยงาน (ที่จะใช้งบประมาณ)	งบประมาณ บาท	เดือน											
				1	2	3	4	5	6	7	8	9	10	11	12
1	ติดตั้งเครื่องปรับอากาศ	ร.ร. ปรางค์	16801												
2	ติดตั้งระบบไฟฟ้า	ร.ร. ปรางค์	16801												
3	ปรับปรุงโรงโหลน้ำ	ร.ร. ปรางค์	16801												
4	ติดตั้งเครื่องปรับอากาศ	ร.ร. ปรางค์	16801												
5	ติดตั้งเครื่องปรับอากาศ	ร.ร. ปรางค์	16801												
6	ติดตั้งเครื่องปรับอากาศ	ร.ร. ปรางค์	16801												
7	ติดตั้งเครื่องปรับอากาศ	ร.ร. ปรางค์	16801												
8	ติดตั้งเครื่องปรับอากาศ	ร.ร. ปรางค์	16801												
9	ติดตั้งเครื่องปรับอากาศ	ร.ร. ปรางค์	16801												
10	ติดตั้งเครื่องปรับอากาศ	ร.ร. ปรางค์	16801												
11	ติดตั้งเครื่องปรับอากาศ	ร.ร. ปรางค์	16801												
12	ติดตั้งเครื่องปรับอากาศ	ร.ร. ปรางค์	16801												
13	ติดตั้งเครื่องปรับอากาศ	ร.ร. ปรางค์	16801												
14	ติดตั้งเครื่องปรับอากาศ	ร.ร. ปรางค์	16801												
15	ติดตั้งเครื่องปรับอากาศ	ร.ร. ปรางค์	16801												
16	ติดตั้งเครื่องปรับอากาศ	ร.ร. ปรางค์	16801												
17	ติดตั้งเครื่องปรับอากาศ	ร.ร. ปรางค์	16801												
18	ติดตั้งเครื่องปรับอากาศ	ร.ร. ปรางค์	16801												
19	ติดตั้งเครื่องปรับอากาศ	ร.ร. ปรางค์	16801												
20	ติดตั้งเครื่องปรับอากาศ	ร.ร. ปรางค์	16801												

แผนงานด้านสาธารณูปโภค											
ลำดับ	รายการ	หน่วยงาน (หรือใช้งบประมาณ)	ปีงบประมาณ	เดือน	1	2	3	4	5	6	7
11	จัดตั้งห้องสมุดเด็กอนุบาล 1-2	มอ.ม.12	29535,29537,32253								
12	จัดตั้งโรงครัวโรงประกอบอาหารชุมชน	มอ.ม.12	29535,29537,32253								
13	ปรับปรุงอาคารเรียน 4 ห้อง	มอ.ส.ส.ส.ป.เขตเมือง	29535,29537,32253								
14	ปรับปรุงอาคารเรียน, ส.ส.ส.ป.เขตเมือง	มอ.ส.ส.ส.ป.เขตเมือง	29535,29537,32253								
15	ปรับปรุงอาคารเรียน	มอ.ส.ส.ส.ป.เขตเมือง	29535,29537,32253								
16	ปรับปรุงอาคารเรียน	มอ.ส.ส.ส.ป.เขตเมือง	29535,29537,32253								
17	จัดตั้งห้องสมุดเด็กอนุบาล 1-2	มอ.ม.12	29535,29537,32253								
18	ปรับปรุงอาคารเรียน	มอ.ส.ส.ส.ป.เขตเมือง	29535,29537,32253								
19	ปรับปรุงอาคารเรียน	มอ.ส.ส.ส.ป.เขตเมือง	29535,29537,32253								
20	ปรับปรุงอาคารเรียน	มอ.ส.ส.ส.ป.เขตเมือง	29535,29537,32253								

แผนงานด้านศาสนา จำนวน 2 โครงการ											
ลำดับ	รายการ	หน่วยงาน (หรือใช้งบประมาณ)	ปีงบประมาณ	เดือน	1	2	3	4	5	6	7
1	ทำบุญและปูเสื่อให้อาหารพระภิกษุสงฆ์	วัดสวนตาล	ทุก ปีงบประมาณ								
2	ส่งเสริมการปฏิบัติธรรมแก่เด็ก	ร.ร.ทุ่งทอง	29539								

แผนงานด้านส่งเสริมอาชีพ จำนวน 4 โครงการ											
ลำดับ	รายการ	หน่วยงาน (หรือใช้งบประมาณ)	ปีงบประมาณ	เดือน	1	2	3	4	5	6	7
1	ส่งเสริมการปลูกพืชผักสวนครัว	เกษตรอำเภอ	16801								
2	ส่งเสริมการปลูกพืชสวนครัว	เกษตรอำเภอ	29538								
3	ส่งเสริมการปลูกพืชสวนครัว	เกษตรอำเภอ	29539								
4	ส่งเสริมการปลูกพืชสวนครัว	เกษตรอำเภอ	16801								

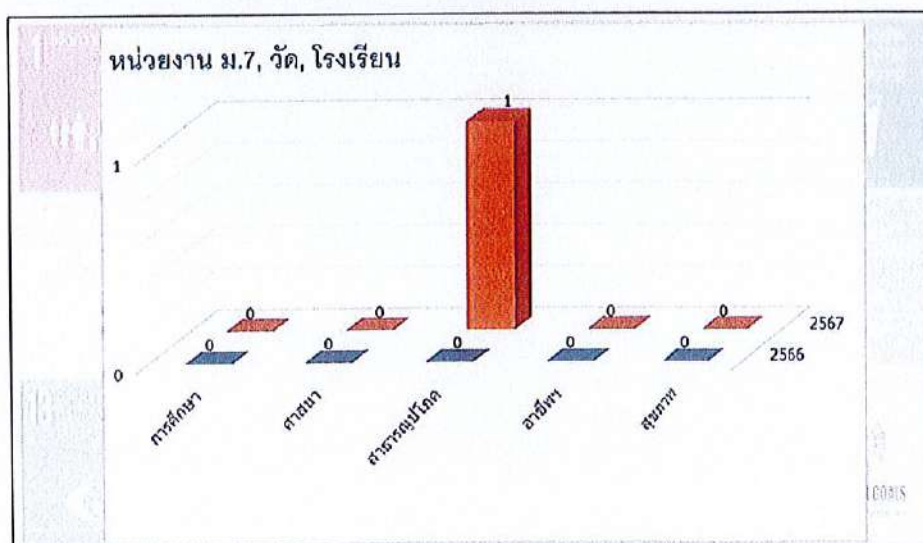
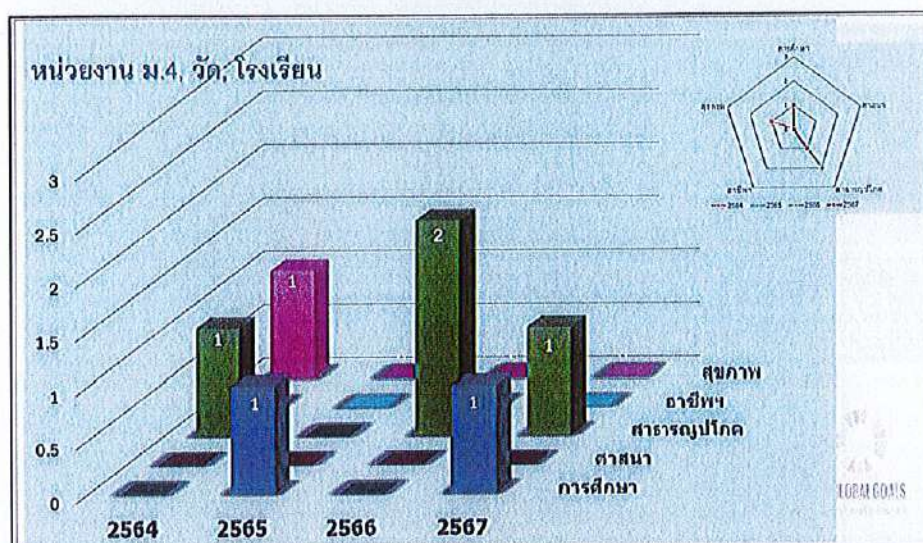
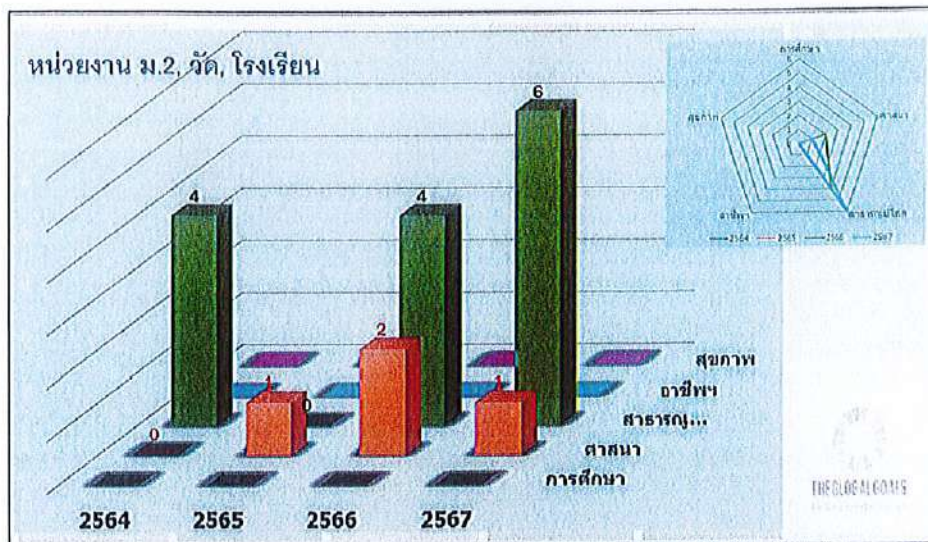

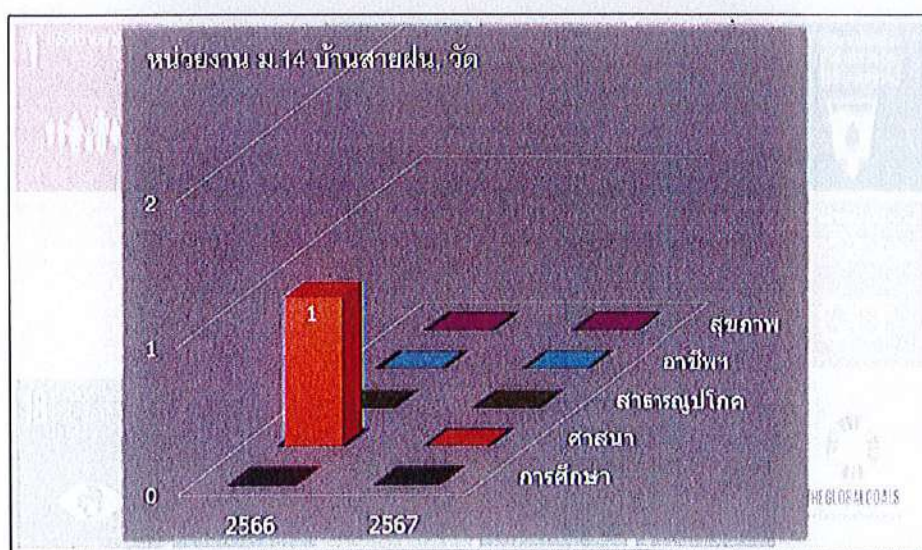
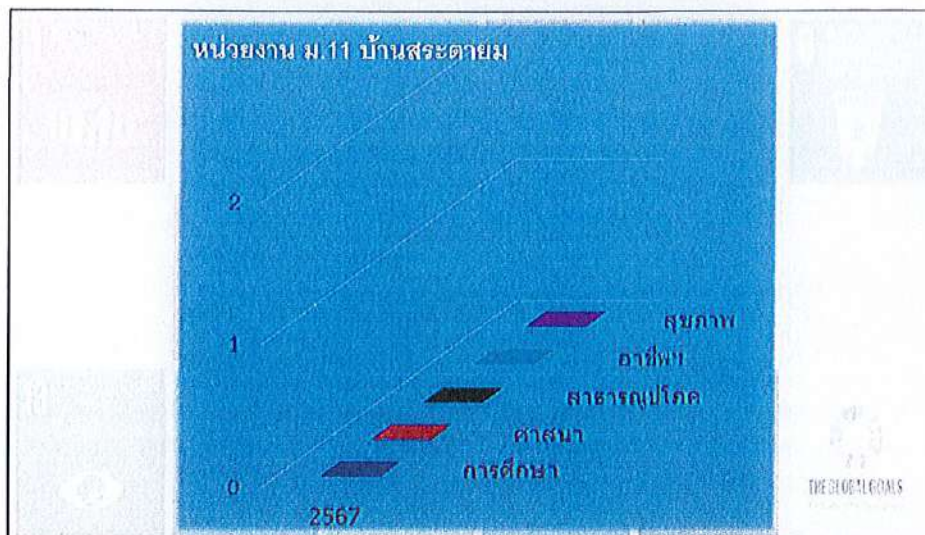

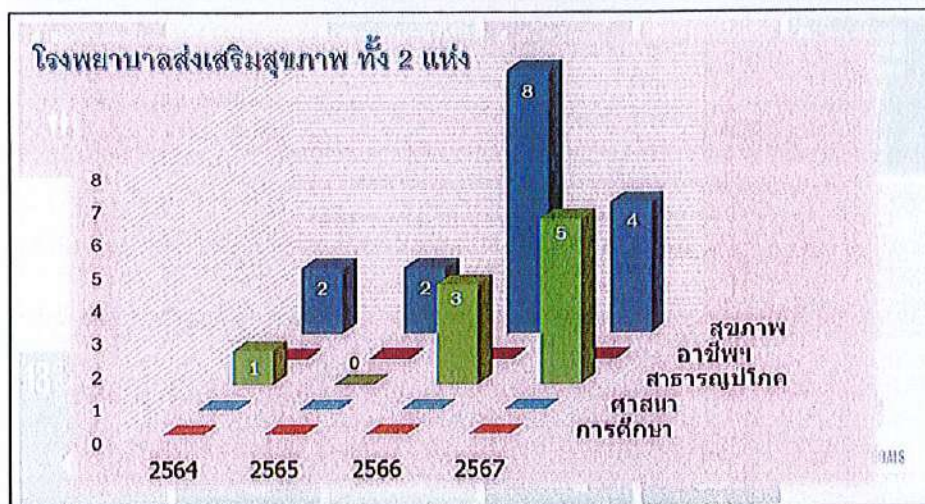

ตัวแทนบริษัท สหชาติเศรษฐกิจ จำกัด และเลขานุการ ได้กล่าวสอบถามในที่ประชุมว่า
ว่ามีข้อสอบถามเพิ่มเติมหรือไม่

- คณะกรรมการฯ ไม่มีข้อสอบถามเพิ่มเติม

ตัวแทนบริษัท สหชาติเศรษฐกิจ จำกัด และเลขานุการ จึงนำเข้าสู่หัวข้อการประชุม
ต่อไป

4.2. พิจารณาการใช้งบประมาณจากกองทุนพัฒนาหมู่บ้านรองพื้นที่เหมืองแร่

4.2. พิจารณาการใช้งบประมาณจากกองทุนพัฒนาหมู่บ้านรองพื้นที่เหมืองแร่

แปลงประธานบัตรที่ 32282/16540

แปลงประธานบัตรที่ 662/16541

แปลงประธานบัตรที่ 32321/16542

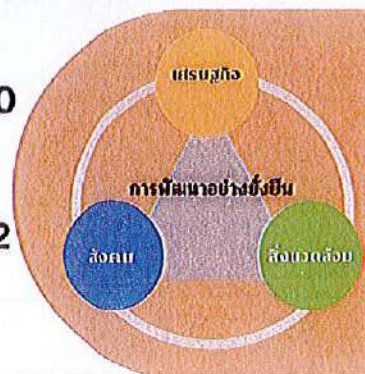

ตัวแทนบริษัท สหชาติเศรษฐกิจ จำกัด และเลขานุการ ได้กล่าวเข้าสู่วาระที่ 4.2. พิจารณาการใช้งบประมาณจากกองทุนพัฒนาหมู่บ้านรอบพื้นที่เหมืองแร่ ประทานบัตรที่ 32282/16540 ประทานบัตรที่ 662/16541 และประทานบัตรที่ 32321/16542 โดยบริษัทฯ ได้ดำเนินการฝากเงินเข้าจำนวน 500,000 บาท/ ประทานบัตร รวม 3 ประทานบัตร เป็นงบประมาณจำนวน 1,500,000 บาท เรียบร้อยแล้ว โดยแบ่งงบประมาณเพื่อใช้ในการบริหารจัดการส่วนกลางต่างๆ จำนวน 50,000 บาท /ประทานบัตร รวม 3 ประทานบัตร เป็นงบประมาณจำนวน 150,000 บาท

บัญชีควบคุมสมุดธนาคารกสิกรไทย สาขาหนองบัว เลขที่ 185-1-46962-8 บจก.สหชาติเศรษฐกิจ เพื่อกองทุนพัฒนาหมู่บ้านรอบพื้นที่เหมืองแร่ ปบ.32282/16540					
ปี 2567					
วันที่	รายการ	ฝาก	ถอน	คงเหลือ	สถานะ
31 พ.ค. 67	บริษัทฯ นำเงินฝากเข้า ประจำปีงบประมาณ 2567	500,000.00	0.00	500,000.00	ดำเนินการแล้ว
25 ก.ค. 67	เบิกงบประมาณเพื่อบริหารจัดการฯ ประจำปี 2567	0.00	50,000.00	450,000.00	ดำเนินการแล้ว

บัญชีควบคุมสมุดธนาคารกสิกรไทย สาขาหนองบัว เลขที่ 185-1-47888-0 บจก.สหชาติเศรษฐกิจ เพื่อกองทุนพัฒนาหมู่บ้านรอบพื้นที่เหมืองแร่ ปบ.662/16541					
ปี 2567					
วันที่	รายการ	ฝาก	ถอน	คงเหลือ	สถานะ
31 พ.ค. 67	บริษัทฯ นำเงินฝากเข้า ประจำปีงบประมาณ 2567	500,000.00	0.00	500,000.00	ดำเนินการแล้ว
25 ก.ค. 67	เบิกงบประมาณเพื่อบริหารจัดการฯ ประจำปี 2567	0.00	50,000.00	450,000.00	ดำเนินการแล้ว

บัญชีควบคุมสมุดธนาคารกสิกรไทย สาขาหนองบัว เลขที่ 185-1-53852-2 บจก.สหชาติเศรษฐกิจ เพื่อกองทุนพัฒนาหมู่บ้านรอบพื้นที่เหมืองแร่ ปบ.32321/16542					
ปี 2567					
วันที่	รายการ	ฝาก	ถอน	คงเหลือ	สถานะ
31 พ.ค. 67	บริษัทฯ นำเงินฝากเข้า ประจำปีงบประมาณ 2567	500,000.00	0.00	500,000.00	ดำเนินการแล้ว
25 ก.ค. 67	เบิกงบประมาณเพื่อบริหารจัดการฯ ประจำปี 2567	0.00	50,000.00	450,000.00	ดำเนินการแล้ว

ตัวแทนบริษัท สหชาติเศรษฐกิจ จำกัด และเลขานุการ ได้กล่าวแจ้งรายการการใช้งบประมาณ ยอดงบประมาณคงเหลือ และให้หน่วยงานนำเสนอโครงการ โดยให้นางสาวศศิลักษณ์ แจ่มใจ ตัวแทนบริษัท สหชาติเศรษฐกิจ จำกัด เป็นผู้นำเสนอการเบิกจ่าย-จ่าย และยอดคงเหลือของแต่ละหน่วยงาน

ตัวแทนบริษัท สหชาติเศรษฐกิจ จำกัด ได้กล่าวสรุปงบประมาณจากทุนพัฒนาหมู่บ้านรอบพื้นที่เหมืองแร่ หมู่ 1 บ้านทุ่งทอง โดยได้รับจัดสรรงบประมาณ 56,666 บาท/ ประทานบัตร รวม 3 ประทานบัตร เป็นงบประมาณจำนวน 169,998 บาท ถูกต้องหรือไม่

ผู้ใหญ่บ้าน หมู่ 1 บ้านทุ่งทอง ได้กล่าวว่าถูกต้อง โดยทางชุมชน จะจัดสรรงบประมาณเป็น 3 หน่วยงาน คือ วัดทุ่งทอง, โรงเรียนบ้านทุ่งทอง และ ชุมชน

ตัวแทนบริษัท สหชาติเศรษฐกิจ จำกัด ได้กล่าวรับทราบ โดยสรุปงบประมาณที่จัดสรร 3 หน่วยงาน คือ ชุมชนได้รับ 18,888 บาท/ประทานบัตร รวม 3 ประทานบัตร จะได้รับงบประมาณจำนวน 56,664 บาท ซึ่งวัดทุ่งทองและโรงเรียนบ้านทุ่งทอง จะได้รับ 18,889 บาท/ประทานบัตร รวม 3 ประทานบัตร จะได้รับงบประมาณจำนวน 56,667 บาท ที่ได้งบประมาณไม่เท่ากันเนื่องจากเมื่อแบ่ง 3 หน่วยงานทำให้มีเศษสตางค์จึงปัดเศษให้เป็นจำนวนเต็ม

ผู้ใหญ่บ้าน หมู่ 1 บ้านทุ่งทอง ได้กล่าวรับทราบ
ตัวแทนบริษัท สหชาติเศรษฐกิจ จำกัด ได้กล่าวสอบถามชุมชนหมู่ 1 บ้านทุ่งทอง ว่ามีนำเสนอโครงการหรือไม่

กองทุนพัฒนาหมู่บ้านรอบพื้นที่เหมืองแร่ หมู่ 1 บ้านทุ่งทอง						
ปี 2566						
วันที่	รายการ	รายรับ	รายจ่าย	คงเหลือ/ขาด	ยอดรวมคงเหลือ	สถานะ
31 มี.ค. 65	กองทุนพัฒนาหมู่บ้านรอบพื้นที่เหมืองแร่ แปลง 29538/15023	66,666.50	0.00		66,666.50	
	กองทุนพัฒนาหมู่บ้านรอบพื้นที่เหมืองแร่ แปลง 29539/15023	66,666.50	0.00		133,333.00	
	โครงการก่อสร้างอาคารและปรับปรุงห้องเก็บเครื่องขยายเสียง หมู่ 1 บ้านทุ่งทอง (2)	0.00	126,790.00	6,543.00	6,543.00	ดำเนินการแล้ว
	กองทุนพัฒนาหมู่บ้านรอบพื้นที่เหมืองแร่ แปลง 29536/15021	72,000.00	0.00		78,543.00	
	กองทุนพัฒนาหมู่บ้านรอบพื้นที่เหมืองแร่ แปลง 29537/15022	72,000.00	0.00		150,543.00	
	กองทุนพัฒนาหมู่บ้านรอบพื้นที่เหมืองแร่ แปลง 32253/16045	72,000.00	0.00		222,543.00	
	โครงการใช้สื่อหรือระบบวิทยุกระจายเสียงและปรับปรุงอาคารเรียนประจำ หมู่ 1 บ้านทุ่งทอง (29)	0.00	146,456.00	69,544.00	76,087.00	ดำเนินการแล้ว
	รวม	349,333.00	273,246.00	76,087.00	76,087.00	
ปี 2567						
วันที่	รายการ	รายรับ	รายจ่าย	คงเหลือ/ขาด	ยอดรวมคงเหลือ	สถานะ
	ยอดคงมาจากรายแปลง 29538/15023 และ 29539/15024 ปี 2566	6,543.00	0.00		6,543.00	
22 มี.ค. 67	กองทุนพัฒนาหมู่บ้านรอบพื้นที่เหมืองแร่ แปลง 29538/15093	32,500.00	0.00		39,043.00	งบที่ได้รับ
	กองทุนพัฒนาหมู่บ้านรอบพื้นที่เหมืองแร่ แปลง 29539/15094	32,500.00	0.00	71,543.00	71,543.00	ดำเนินการแล้ว
	ขีมนงบประมาณจากวัดทุ่งทอง มาใช้ในโครงการ โครงการก่อสร้างอาคารเรียนประจำ หมู่ 1 (แปลง 29538, 29539)	12,913.00	0.00	84,456.00	84,456.00	
	โครงการก่อสร้างอาคารเรียนประจำ หมู่ 1 (ใช้งบประมาณจาก 29538, 29539)	0.00	81,456.00	0.00	0.00	รอรับเงินค่าเงินค่า
	ยอดคงมาจากรายแปลง 29536/15021, 29537/15022 และ 32253/16045 ปี 2566	69,544.00	0.00		69,544.00	
22 มี.ค. 67	กองทุนพัฒนาหมู่บ้านรอบพื้นที่เหมืองแร่ แปลง 29536/15091	72,000.00	0.00		141,544.00	
22 มี.ค. 67	กองทุนพัฒนาหมู่บ้านรอบพื้นที่เหมืองแร่ แปลง 29537/15092	72,000.00	0.00		213,544.00	
22 มี.ค. 67	กองทุนพัฒนาหมู่บ้านรอบพื้นที่เหมืองแร่ แปลง 32253/16045	72,000.00	0.00	285,544.00	285,544.00	
	โครงการก่อสร้างอาคารเรียนประจำ หมู่ 1 (ใช้งบประมาณจาก 29536, 29537, 32253)	0.00	285,544.00	0.00	0.00	รอรับเงินค่าเงินค่า
	กองทุนพัฒนาหมู่บ้านรอบพื้นที่เหมืองแร่ แปลง 32282/16540	18,888.00	0.00		18,888.00	
	กองทุนพัฒนาหมู่บ้านรอบพื้นที่เหมืองแร่ แปลง 662/16541	18,888.00	0.00		37,776.00	
	กองทุนพัฒนาหมู่บ้านรอบพื้นที่เหมืองแร่ แปลง 32321/16542	18,888.00	0.00	56,664.00	56,664.00	
	คืน ให้กับวัดทุ่งทอง	0.00	12,913.00	43,751.00	43,751.00	
	รวม	426,664.00	382,913.00	43,751.00	43,751.00	

ได้รับ 97,500 บาท/ประทานบัตร
เปลี่ยนเป็น 3 หน่วยงาน
หน่วยงานละ 32,500/ประทานบัตร

คือเดิมอาคารศาลาประชาคม

ได้รับ 56,666 บาท/ประทานบัตร เปลี่ยนเป็น 3 หน่วยงาน
2 หน่วยงานได้รับ 18,889 บาท/ประทานบัตร
ชุมชนได้รับ 18,888 บาท

ผู้ใหญ่บ้าน หมู่ 1 บ้านทุ่งทอง ได้กล่าวว่างบประมาณที่ได้รับนี้ จะนำไปชำระหนี้จากการยืมวัดทุ่งทอง จำนวน 12,913 บาท ที่นำมาใช้ในโครงการก่อสร้างอาคารเอนกประสงค์หมู่ 1 บ้านทุ่งทอง และจะสะสมไว้

ตัวแทนบริษัท สหชาติเศรษฐกิจ จำกัด ได้กล่าวรับทราบ และสอบถามวัดทุ่งทองว่ามีโครงการนำเสนอหรือไม่

ตัวแทนวัดทุ่งทอง ได้กล่าวว่าทางวัดทุ่งทอง มี 1 โครงการคือปรับปรุงพื้นที่สรงน้ำพระวัดทุ่งทอง โดยใช้งบประมาณจากทุกประธานบัณฑิตที่วัดได้รับจัดสรร

กองทุนพัฒนาหมู่บ้านรอบพื้นที่เหมืองแร่ ทุ่งทอง						
ปี 2567	วันที่	รายการ	รายรับ	รายจ่าย	คงเหลือ/ขาด	สถานะ
		ยอดโอนจากงบ 29538/15093 และ 29539/15094 ปี 2566	0.00	0.00	0.00	
22 ม.ค. 67		กองทุนพัฒนาหมู่บ้านรอบพื้นที่เหมืองแร่ แปลง 29538/15093	32,500.00	0.00	32,500.00	คงมีเงิน
		กองทุนพัฒนาหมู่บ้านรอบพื้นที่เหมืองแร่ แปลง 29539/15094	32,500.00	0.00	65,000.00	คงเหลือเงิน
		โอนชุมชน หมู่ 1 ปี 1 ไปดำเนินการจากกองสวัสดิการแห่งตำบล	0.00	12,913.00	52,087.00	
		กองทุนพัฒนาหมู่บ้านรอบพื้นที่เหมืองแร่ แปลง 32282/16540	18,889.00	0.00	70,976.00	คงมีเงิน
		กองทุนพัฒนาหมู่บ้านรอบพื้นที่เหมืองแร่ แปลง 662/16541	18,889.00	0.00	89,865.00	คงเหลือเงิน
		กองทุนพัฒนาหมู่บ้านรอบพื้นที่เหมืองแร่ แปลง 32321/16542	18,889.00	0.00	56,667.00	คงเหลือเงิน
		ได้รับเงินจากชุมชน	12,913.00	0.00	69,580.00	
		รวม	134,580.00	12,913.00	121,667.00	

ตัวแทนบริษัท สหชาติเศรษฐกิจ จำกัด ได้กล่าวรับทราบ และสอบถามโรงเรียนบ้านทุ่งทอง ว่ามีโครงการนำเสนอหรือไม่

ผู้อำนวยการโรงเรียนบ้านทุ่งทอง ได้กล่าวว่ามี คือ 1.ปรับปรุงบ้านพักครู 2.ปรับปรุงระบบประปาโรงเรียน

กองทุนพัฒนาหมู่บ้านรอบพื้นที่เหมืองแร่ โรงเรียนบ้านทุ่งทอง						
ปี 2567	วันที่	รายการ	รายรับ	รายจ่าย	คงเหลือ/ขาด	สถานะ
		ยอดโอนจากงบ 29538/15093 และ 29539/15094 ปี 2566	133,333.00	0.00	133,333.00	
22 ม.ค. 67		กองทุนพัฒนาหมู่บ้านรอบพื้นที่เหมืองแร่ แปลง 29538/15093	32,500.00	0.00	165,833.00	คงมีเงิน
		กองทุนพัฒนาหมู่บ้านรอบพื้นที่เหมืองแร่ แปลง 29539/15094	32,500.00	0.00	198,333.00	คงเหลือเงิน
		โครงการพัฒนาที่อยู่อาศัยของชุมชนโรงเรียนบ้านทุ่งทอง	0.00	158,450.00	39,883.00	
		กองทุนพัฒนาหมู่บ้านรอบพื้นที่เหมืองแร่ แปลง 32282/16540	18,889.00	0.00	58,772.00	คงมีเงิน
		กองทุนพัฒนาหมู่บ้านรอบพื้นที่เหมืองแร่ แปลง 662/16541	18,889.00	0.00	77,661.00	คงเหลือเงิน
		กองทุนพัฒนาหมู่บ้านรอบพื้นที่เหมืองแร่ แปลง 32321/16542	18,889.00	0.00	56,667.00	คงเหลือเงิน
		รวม	198,333.00	158,450.00	26,550.00	

ตัวแทนบริษัท สหชาติเศรษฐกิจ จำกัด ได้กล่าวรับทราบ

ตัวแทนบริษัท สหชาติเศรษฐกิจ จำกัด และเลขานุการ ได้กล่าวสรุปโครงการของหมู่ 1 บ้านทุ่งทอง ดังนี้ 1.โครงการของชุมชน จะเก็บสะสมไว้ หากโครงการของวัดงบดำเนินการไม่เพียงพอ สามารถยืมได้

2. โครงการของวัดทุ่งทอง คือ ปรับปรุงพื้นที่ทรงน้ำพระ และ 3. โครงการของโรงเรียนบ้านทุ่งทอง คือ ปรับปรุงบ้านพักครู และปรับปรุงระบบประปาโรงเรียน จึงขอมติจากที่ประชุมคณะกรรมการฯ

- คณะกรรมการฯ มีมติเห็นชอบ 21 เสียง, ไม่เห็นชอบ 0 เสียง, ไม่ลงมติ 0 เสียง

- [REDACTED] ตัวแทนบริษัท สหชาติเศรษฐกิจ จำกัด ได้กล่าวสรุปงบประมาณจากทุนพัฒนา หมู่ 2 บ้านเหมืองแร่ โดยได้รับจัดสรรงบประมาณ 106,670 บาท/ ประทานบัตร รวม 3 ประทานบัตร เป็นงบประมาณให้กับชุมชนจำนวน 320,010 บาท ถูกต้องหรือไม่

- [REDACTED] ผู้ใหญ่บ้าน หมู่ 2 บ้านเหมืองแร่ ได้กล่าวว่าถูกต้อง โดยทางชุมชน จะจัดสรรงบประมาณให้ 4 หน่วยงาน คือ วัดสหชาติประชารธรรม, โรงเรียนสหชาติเศรษฐกิจวิทยา, รพ.สต.บ้านเหมืองแร่ และชุมชน

- [REDACTED] ตัวแทนบริษัท สหชาติเศรษฐกิจ จำกัด ได้กล่าวรับทราบ โดยสรุปงบประมาณที่จัดสรร 4 หน่วยงาน คือ ชุมชนได้รับ 26,669 บาท/ประทานบัตร รวม 3 ประทานบัตร จะได้รับงบประมาณจำนวน 80,007 บาท ซึ่งวัดสหชาติประชารธรรม ,โรงเรียนสหชาติเศรษฐกิจวิทยา และ รพ.สต.บ้านเหมืองแร่ จะได้รับ 26,667 บาท/ประทานบัตร รวม 3 ประทานบัตร จะได้รับงบประมาณจำนวน 80,001 บาท ที่ได้งบประมาณไม่เท่ากันเนื่องจากเมื่อแบ่ง 4 หน่วยงาน ทำให้มีเศษสตางค์จึงปัดเศษให้เป็นจำนวนเต็ม

- [REDACTED] ผู้ใหญ่บ้าน หมู่ 2 บ้านเหมืองแร่ ได้กล่าวรับทราบ

กองทุนพัฒนาหมู่บ้านรอบพื้นที่เหมืองแร่ หมู่ 2 บ้านเหมืองแร่					
ปี 2566					
วันที่	รายการ	รายรับ	รายจ่าย	คงเหลือ/ขาด	สถานะ
4 ม.ค. 66	ยอดยกมา จากปี. 16801/16428 (อ้างอิงรับกับ รพ.สต.บ้านเหมืองแร่)	0.00	0.00	-58,630.00	
	กองทุนพัฒนาหมู่บ้านรอบพื้นที่เหมืองแร่ แปลง 16801/16428	75,000.00	0.00	75,000.00	
	ชำระหนี้กับ รพ.สต.บ้านเหมืองแร่	0.00	58,630.00	16,370.00	
	โครงการ "สร้างสื่อimedia ศาลาประชาคม"ร่วมกับ 29533/29539	0.00	16,370.00	0.00	รับเงินจาก
	กองทุนพัฒนาหมู่บ้านรอบพื้นที่เหมืองแร่ แปลง 29538/15093	66,666.50	0.00	66,666.50	
	กองทุนพัฒนาหมู่บ้านรอบพื้นที่เหมืองแร่ แปลง 29539/15094	66,666.50	0.00	133,333.00	
	โครงการ "สร้างสื่อimedia ศาลาประชาคม"ร่วมกับ 16801	0.00	67,150.48	66,182.52	รับเงินจาก
17 ส.ค. 66	กองทุนพัฒนาหมู่บ้านรอบพื้นที่เหมืองแร่ แปลง 29536/15091	29,250.00	0.00	95,432.52	
	กองทุนพัฒนาหมู่บ้านรอบพื้นที่เหมืองแร่ แปลง 29537/15092	29,250.00	0.00	124,682.52	
	กองทุนพัฒนาหมู่บ้านรอบพื้นที่เหมืองแร่ แปลง 32253/16045	29,250.00	0.00	153,932.52	
	รวม	296,083.00	142,150.48	153,932.52	
ปี 2567					
วันที่	รายการ	รายรับ	รายจ่าย	คงเหลือ/ขาด	สถานะ
	ยอดยกมาจากปี. 16801/16428 ปี 2566	0.00	0.00	0.00	
22 ม.ค. 67	กองทุนพัฒนาหมู่บ้านรอบพื้นที่เหมืองแร่ แปลง 16801/16428	75,000.00	0.00	75,000.00	
	ยอดยกมาจากปี. 29539/15093 และ 29539/15094 ปี 2566	66,182.52	0.00	141,182.52	
22 ม.ค. 67	กองทุนพัฒนาหมู่บ้านรอบพื้นที่เหมืองแร่ แปลง 29538/15093	24,375.00	0.00	165,557.52	ยังได้รับ
	กองทุนพัฒนาหมู่บ้านรอบพื้นที่เหมืองแร่ แปลง 29539/15094	24,375.00	0.00	189,932.52	เงินรอบใหม่
	ยอดยกมาจากปี. 29536/15091, 29537/15092 และ 32253/16045 ปี 2566	87,750.00	0.00	277,682.52	
22 ม.ค. 67	กองทุนพัฒนาหมู่บ้านรอบพื้นที่เหมืองแร่ แปลง 29536/15091	29,250.00	0.00	306,932.52	
22 ม.ค. 67	กองทุนพัฒนาหมู่บ้านรอบพื้นที่เหมืองแร่ แปลง 29537/15092	29,250.00	0.00	336,182.52	
22 ม.ค. 67	กองทุนพัฒนาหมู่บ้านรอบพื้นที่เหมืองแร่ แปลง 32253/16045	29,250.00	0.00	365,432.52	
	กองทุนพัฒนาหมู่บ้านรอบพื้นที่เหมืองแร่ แปลง 32282/16540	26,662.00	0.00	392,101.52	
	กองทุนพัฒนาหมู่บ้านรอบพื้นที่เหมืองแร่ แปลง 682/16541	26,662.00	0.00	418,770.52	
	กองทุนพัฒนาหมู่บ้านรอบพื้นที่เหมืองแร่ แปลง 32321/16542	26,662.00	0.00	445,432.52	
	รวม	445,439.52	0.00	445,439.52	

เครื่องขยายเสียงเคลื่อนที่

ติดตั้งระบบแสงสว่าง

ได้รับ 97,500 บาท/ประทานบัตร ปี. 2567 4 หน่วยงาน

จำนวนบัตร 24,375 บาท/ประทานบัตร

ได้รับ 106,670 บาท/ประทานบัตร ปี. 2567 4 หน่วยงาน

3 หน่วยงานได้รับ 26,667 บาท/ประทานบัตร

จำนวนได้ 26,669 บาท/ประทานบัตร

การโอนการโอนงบประมาณฯ บริเวณงานนอกงบประมาณ

การโอนการโอนงบประมาณฯ

ตัวแทนบริษัท สหชาติเศรษฐกิจ จำกัด ได้กล่าวสอบถามชุมชน หมู่ 2 บ้านเหมืองแร่ ว่ามีนำเสนอโครงการหรือไม่

ผู้ใหญ่บ้าน หมู่ 2 บ้านเหมืองแร่ ได้กล่าวว่ามี คือ เทศคอนกรีตรอบสระประปา บริเวณอาคารเอนกประสงค์ และต่อเติมอาคารเอนกประสงค์ สำหรับเผื่องบประมาณไม่เพียงพอ

ตัวแทนบริษัท สหชาติเศรษฐกิจ จำกัด ได้กล่าวรับทราบ และสอบถามทางโรงพยาบาลส่งเสริมสุขภาพตำบลบ้านเหมืองแร่ มีนำเสนอโครงการหรือไม่

ผู้อำนวยการโรงพยาบาลส่งเสริมสุขภาพตำบลบ้านเหมืองแร่ ได้กล่าวว่ามี คือ ทำรั้วอิฐบล็อก สูง 1.8 เมตร บริเวณ รพ.สต.บ้านเหมืองแร่

กองทุนพัฒนาหมู่บ้านรอบพื้นที่เหมืองแร่ โรงพยาบาลส่งเสริมสุขภาพตำบลบ้านเหมืองแร่						
ปี 2567						
วันที่	รายการ	รายรับ	รายจ่าย		คงเหลือ	สถานะ
	ยอดยกมาจากแปลง 16801/16428 ปี 2566	0.00	0.00		0.00	
22 ม.ค. 67	กองทุนพัฒนาหมู่บ้านรอบพื้นที่เหมืองแร่ แปลง 16801/16428	75,000.00			75,000.00	พื้นที่คอนกรีตเพิ่มเติม 10*18 ม 180 ตร.ม.
2 ก.ค. 67	โครงการเทพื้นคอนกรีตถาวรกิจกรรม รพ.สต.บ้านเหมืองแร่	0.00	56,123.00	18,871.00	18,871.00	ส่งมอบเรียบร้อยแล้ว
	ยอดยกมาจากแปลง 29538/15093 และ 29539/15094 ปี 2566	33,799.00	0.00		52,670.00	
22 ม.ค. 67	กองทุนพัฒนาหมู่บ้านรอบพื้นที่เหมืองแร่ แปลง 29538/15093	24,375.00	0.00		77,045.00	งบที่ได้รับ
	กองทุนพัฒนาหมู่บ้านรอบพื้นที่เหมืองแร่ แปลง 29539/15094	24,375.00	0.00		101,420.00	พิจารณาใหม่
	โครงการปรับปรุงสถานที่หน่วยบริการ รพ.สต.บ้านเหมืองแร่	0.00	55,101.00	27,648.00	46,319.00	ระงับดำเนินการ
	ยอดยกมาจากแปลง 29536/15091, 29537/15092 และ 32253/16045 ปี 2566	401.00	0.00		46,720.00	
22 ม.ค. 67	กองทุนพัฒนาหมู่บ้านรอบพื้นที่เหมืองแร่ แปลง 29536/15091	29,250.00	0.00		75,970.00	นำร่องจัดรถ จำนวน 4 ช่อง
22 ม.ค. 67	กองทุนพัฒนาหมู่บ้านรอบพื้นที่เหมืองแร่ แปลง 29537/15092	29,250.00	0.00		105,220.00	ปรับปรุงป้าย รพ.สต. ด้านหน้า
22 ม.ค. 67	กองทุนพัฒนาหมู่บ้านรอบพื้นที่เหมืองแร่ แปลง 32253/16045	29,250.00	0.00	88,151.00	134,470.00	
	กองทุนพัฒนาหมู่บ้านรอบพื้นที่เหมืองแร่ แปลง 32282/16540	26,667.00	0.00		161,137.00	งบที่ได้รับ
	กองทุนพัฒนาหมู่บ้านรอบพื้นที่เหมืองแร่ แปลง 662/16541	26,667.00	0.00		187,804.00	พิจารณาใหม่
	กองทุนพัฒนาหมู่บ้านรอบพื้นที่เหมืองแร่ แปลง 32321/16542	26,667.00	0.00	80,001.00	214,471.00	
	รวม	325,701.00	111,230.00	214,471.00	214,471.00	

ตัวแทนบริษัท สหชาติเศรษฐกิจ จำกัด ได้กล่าวรับทราบ และสอบถามทางโรงเรียน สหชาติเศรษฐกิจวิทยา มีนำเสนอโครงการหรือไม่

ผู้อำนวยการโรงเรียนสหชาติเศรษฐกิจวิทยา ได้กล่าวว่ามี คือ ปูพื้นกระเบื้องใต้ถุน อาคารเรียน สำหรับเผื่องบประมาณไม่เพียงพอ

กองทุนพัฒนาผู้เข้ารอบพื้นที่เมืองฯ โรงเรียนสหชาตเศรษฐกิจวิทยา						
ปี 2566						
วันที่	รายการ	รายรับ	รายจ่าย	คงเหลือ/ลบ	ยอดรวมคงเหลือ	สถานะ
	ยอดยกมาจากปี 2565	75,000.00	0.00		75,000.00	
	กองทุนพัฒนาผู้เข้ารอบพื้นที่เมืองฯ แปลง 16801/16428	75,000.00	0.00		150,000.00	
	โครงการ "ปรับปรุงโรงเรียน"	0.00	150,000.00	0.00	0.00	แจ้งปิดบัญชี
	กองทุนพัฒนาผู้เข้ารอบพื้นที่เมืองฯ แปลง 29538/15093	66,666.50	0.00		66,666.50	
	กองทุนพัฒนาผู้เข้ารอบพื้นที่เมืองฯ แปลง 29539/15094	66,666.50	0.00		133,333.00	
	โครงการ "ปรับปรุงฝักรถ" "ปรับปรุงระบบน้ำ"	0.00	133,333.00	0.00	0.00	รอสำเนาใบรับ
17 ม.ค. 66	กองทุนพัฒนาผู้เข้ารอบพื้นที่เมืองฯ แปลง 29536/15091	29,250.00	0.00		29,250.00	
	กองทุนพัฒนาผู้เข้ารอบพื้นที่เมืองฯ แปลง 29537/15092	29,250.00	0.00		58,500.00	
	กองทุนพัฒนาผู้เข้ารอบพื้นที่เมืองฯ แปลง 32253/16045	29,250.00	0.00	87,750.00	87,750.00	
	รวม	371,083.00	283,333.00	87,750.00	87,750.00	
ปี 2567						
วันที่	รายการ	รายรับ	รายจ่าย	คงเหลือ/ลบ	ยอดรวมคงเหลือ	สถานะ
	ยอดยกมาจากปี 16801/16428 ปี 2566	0.00	0.00		0.00	
22 ม.ค. 67	กองทุนพัฒนาผู้เข้ารอบพื้นที่เมืองฯ แปลง 16801/16428	75,000.00	0.00	75,000.00	75,000.00	
	ยอดยกมาจากปี 29538/15093 และ 29539/15094 ปี 2566	0.00	0.00		75,000.00	
22 ม.ค. 67	กองทุนพัฒนาผู้เข้ารอบพื้นที่เมืองฯ แปลง 29538/15093	24,375.00	0.00		99,375.00	งบที่ได้รับ
	กองทุนพัฒนาผู้เข้ารอบพื้นที่เมืองฯ แปลง 29539/15094	24,375.00	0.00	68,750.00	123,750.00	พิจารณาใหม่
	ยอดยกมาจากปี 29536/15091, 29537/15092 และ 32253/16045 ปี 2566	87,750.00	0.00		211,500.00	เปลี่ยนโครงการ ปีละ 4 ตัว จำนวน 13 ตัว
22 ม.ค. 67	กองทุนพัฒนาผู้เข้ารอบพื้นที่เมืองฯ แปลง 29536/15091	29,250.00	0.00		240,750.00	ปรับปรุงห้องน้ำ
22 ม.ค. 67	กองทุนพัฒนาผู้เข้ารอบพื้นที่เมืองฯ แปลง 29537/15092	29,250.00	0.00		270,000.00	ปุ๋ยเครื่องใช้ดูแลอาคารเรียน
22 ม.ค. 67	กองทุนพัฒนาผู้เข้ารอบพื้นที่เมืองฯ แปลง 32253/16045	29,250.00	0.00	175,500.00	299,250.00	คิดเครื่องใช้ดูแลอาคารเรียน
	กองทุนพัฒนาผู้เข้ารอบพื้นที่เมืองฯ แปลง 32282/16540	26,667.00	0.00		325,917.00	
	กองทุนพัฒนาผู้เข้ารอบพื้นที่เมืองฯ แปลง 662/16541	26,667.00	0.00		352,584.00	งบที่ได้รับ
	กองทุนพัฒนาผู้เข้ารอบพื้นที่เมืองฯ แปลง 32321/16542	26,667.00	0.00	80,001.00	379,251.00	พิจารณาใหม่
	รวม	379,251.00	0.00	379,251.00	379,251.00	ปุ๋ยเครื่องใช้ดูแลอาคารเรียน

- [] ตัวแทนบริษัท สหชาติเศรษฐกิจ จำกัด ได้กล่าวรับทราบ และสอบถามวัตถุประสงค์
 ประชาธรรม มีนำเสนอโครงการหรือไม่
 [] ตัวแทนวัดสหชาติประชาธรรม ได้กล่าวว่ามี คือ ทำโดมและปูพื้นที่
 องค์พระบริเวณด้านหน้า รวมทั้งทุกแปลงประทานบัตรที่ได้รับจัดสรรงบประมาณ

กองทุนพัฒนาผู้เข้ารอบพื้นที่เมืองฯ วัดสหชาติประชาธรรม						
ปี 2567						
วันที่	รายการ	รายรับ	รายจ่าย	คงเหลือ/ลบ	ยอดรวมคงเหลือ	สถานะ
	ยอดยกมาจากปี 16801/16428 ปี 2566	0.00	0.00		0.00	
22 ม.ค. 67	กองทุนพัฒนาผู้เข้ารอบพื้นที่เมืองฯ แปลง 16801/16428	75,000.00	0.00	75,000.00	75,000.00	
	ยอดยกมาจากปี 29538/15093 และ 29539/15094 ปี 2566	0.00	0.00		75,000.00	
22 ม.ค. 67	กองทุนพัฒนาผู้เข้ารอบพื้นที่เมืองฯ แปลง 29538/15093	24,375.00	0.00		99,375.00	งบที่ได้รับ
	กองทุนพัฒนาผู้เข้ารอบพื้นที่เมืองฯ แปลง 29539/15094	24,375.00	0.00	68,750.00	123,750.00	พิจารณาใหม่
	ยอดยกมาจากปี 29536/15091, 29537/15092 และ 32253/16045 ปี 2566	0.00	0.00		123,750.00	
22 ม.ค. 67	กองทุนพัฒนาผู้เข้ารอบพื้นที่เมืองฯ แปลง 29536/15091	29,250.00	0.00		153,000.00	
22 ม.ค. 67	กองทุนพัฒนาผู้เข้ารอบพื้นที่เมืองฯ แปลง 29537/15092	29,250.00	0.00		182,250.00	
22 ม.ค. 67	กองทุนพัฒนาผู้เข้ารอบพื้นที่เมืองฯ แปลง 32253/16045	29,250.00	0.00	87,750.00	211,500.00	
	กองทุนพัฒนาผู้เข้ารอบพื้นที่เมืองฯ แปลง 32282/16540	26,667.00	0.00		238,167.00	
	กองทุนพัฒนาผู้เข้ารอบพื้นที่เมืองฯ แปลง 662/16541	26,667.00	0.00		264,834.00	งบที่ได้รับ
	กองทุนพัฒนาผู้เข้ารอบพื้นที่เมืองฯ แปลง 32321/16542	26,667.00	0.00	80,001.00	291,501.00	พิจารณาใหม่
	รวม	291,501.00	0.00	291,501.00	291,501.00	

[] ตัวแทนบริษัท สหชาติเศรษฐกิจ จำกัด ได้กล่าวรับทราบ

- [REDACTED] ตัวแทนบริษัท สหชาติเศรษฐกิจ จำกัด และเลขานุการ ได้กล่าวสรุปโครงการของหมู่ 2 บ้านเหมืองแร่ ดังนี้ 1.โครงการของชุมชน คือ เทศอนกัรครอบสระประปาบริเวณอาคารเอนกประสงค์ และต่อเติมอาคารเอนกประสงค์ สำรองเผื่องบประมาณไม่เพียงพอ 2. โครงการของโรงพยาบาลส่งเสริมสุขภาพบ้านเหมืองแร่ คือ ทำรั้วอิฐบล็อก สูง 1.8 เมตร บริเวณ รพ.สต.บ้านเหมืองแร่ 3. โครงการของโรงเรียนสหชาติเศรษฐกิจวิทยา คือ ปูพื้นกระเบื้องใต้ถุนอาคารเรียน สำรองเผื่องบประมาณไม่เพียงพอ และ4. โครงการของวัดสหชาติประชาธรรม คือ ทำโดมและปูพื้นห้องคพระบริเวณด้านหน้า จึงขอมติจากท่านคณะกรรมการฯ

- คณะกรรมการฯ มีมติเห็นชอบ 21 เสียง, ไม่เห็นชอบ 0 เสียง, ไม่ลงมติ 0 เสียง

- [REDACTED] ตัวแทนบริษัท สหชาติเศรษฐกิจ จำกัด ได้กล่าวสรุปงบประมาณจากทุนพัฒนา หมู่ 4 บ้านเขาแม่แก่ โดยได้รับจัดสรรงบประมาณ 56,666 บาท/ ประทานบัตร รวม 3 ประทานบัตร เป็นงบประมาณให้กับชุมชนจำนวน 169,998 บาท ถูกต้องหรือไม่

- [REDACTED] ผู้ใหญ่บ้าน หมู่ 4 บ้านเขาแม่แก่ ได้กล่าวว่าถูกต้อง

- [REDACTED] ตัวแทนบริษัท สหชาติเศรษฐกิจ จำกัด ได้กล่าวสอบถามชุมชนหมู่ 4 บ้านเขาแม่แก่ ว่ามีนำเสนอโครงการหรือไม่

- [REDACTED] ผู้ใหญ่บ้าน หมู่ 4 บ้านเขาแม่แก่ ได้กล่าวว่ามี คือ ประทานบัตรที่ 32282/16540 จะนำไปปรับปรุงห้องพัสดุ โรงเรียนประชาอุปถัมภ์ จำนวน 56,666 บาท ประทานบัตรที่ 662/16541 ชุมชนจะเก็บสะสมไว้จำนวน 56,666 บาท และประทานบัตรที่ 32321/16542 ชุมชนจะสะสมเพื่อมอบให้วัดทุ่งทองวนารามจำนวน 56,666 บาท โดยของวัดทุ่งทองวนารามจะสะสมไว้ 3 ปี

กองทุนพัฒนาหมู่บ้านรอบพื้นที่เหมืองแร่ หมู่ 4 บ้านเขาแม่แก่							
วันที่	รายการ	รายรับ	รายจ่าย	คงเหลือคง	ยอดรวมคงเหลือ	สถานะ	
ปี 2567	ยอดคงมาจากรายปี 16801/16428 ปี 2566	100,000.00	0.00		100,000.00		ชำระบัญชี (ต่อ) 100,000 บาท
22 ม.ค. 67	กองทุนพัฒนาหมู่บ้านรอบพื้นที่เหมืองแร่ แปลง 16801/16428	100,000.00	0.00	200,000.00	200,000.00		
8 มี.ค. 67	โครงการจ้างครูผู้สอนเพื่อแก้ปัญหาขาดแคลนครูกลางทางศึกษา โรงเรียนประชาอุปถัมภ์	0.00	100,000.00	100,000.00	100,000.00	ครบรอบเรียน	
22 ม.ค. 67	กองทุนพัฒนาหมู่บ้านรอบพื้นที่เหมืองแร่ แปลง 29538/15093	47,500.00	0.00		147,500.00	งบที่ได้รับ	ก่อสร้างใหม่
22 ม.ค. 67	กองทุนพัฒนาหมู่บ้านรอบพื้นที่เหมืองแร่ แปลง 29539/15094	47,500.00	0.00	95,000.00	195,000.00	กิจการใหม่	
	ยอดคงมาจากรายปี 29536/15091, 29537/15092 และ 32253/16045 ปี 2566	13,500.00	0.00		208,500.00		
22 ม.ค. 67	กองทุนพัฒนาหมู่บ้านรอบพื้นที่เหมืองแร่ แปลง 29536/15091	72,000.00	0.00		280,500.00		ระดมเงินโดยตามสาย ระยะทาง 3 กม.
22 ม.ค. 67	กองทุนพัฒนาหมู่บ้านรอบพื้นที่เหมืองแร่ แปลง 29537/15092	72,000.00	0.00		352,500.00		
22 ม.ค. 67	กองทุนพัฒนาหมู่บ้านรอบพื้นที่เหมืองแร่ แปลง 32253/16045	72,000.00	0.00	229,500.00	624,500.00		
	กองทุนพัฒนาหมู่บ้านรอบพื้นที่เหมืองแร่ แปลง 32282/16540	56,666.00	0.00		681,166.00		ปรับปรุงห้องพัสดุ 56,666 บาท
	กองทุนพัฒนาหมู่บ้านรอบพื้นที่เหมืองแร่ แปลง 662/16541	56,666.00	0.00		537,832.00		ชุมชนสะสม
	กองทุนพัฒนาหมู่บ้านรอบพื้นที่เหมืองแร่ แปลง 32321/16542	56,666.00	0.00	169,998.00	594,498.00		สะสมเพื่อมอบให้วัดทุ่งทองวนารามเพื่อปรับปรุงอาคารภายใน 3 ปี 56,666 บาท
	รวม	694,498.00	100,000.00	594,498.00	594,498.00		

- [REDACTED] ตัวแทนบริษัท สหชาติเศรษฐกิจ จำกัด ได้กล่าวรับทราบ

ตัวแทนบริษัท สหชาติเศรษฐกิจ จำกัด และเลขานุการ ได้กล่าวสรุปโครงการของหมู่ 4 บ้านเขาแม่แก่ ดังนี้ 1. ประทานบัตรที่ 32282/16540 ชุมชนจะนำไปปรับปรุงห้องพักรู โรงเรียนประชาอุบลมัย จำนวน 56,666 บาท 2. ประทานบัตรที่ 662/16541 ชุมชนจะเก็บสะสมไว้ จำนวน 56,666 บาท และ 3. ประทานบัตรที่ 32321/16542 ชุมชนจะสะสมเพื่อมอบให้วัดทุ่งทองวนารามจำนวน 56,666 บาท โดยของวัดทุ่งทองวนารามจะสะสมไว้ 3 ปี จึงขอมติจากที่ประชุมคณะกรรมการ

- คณะกรรมการฯ มีมติเห็นชอบ 21 เสียง, ไม่เห็นชอบ 0 เสียง, ไม่ลงมติ 0 เสียง

ตัวแทนบริษัท สหชาติเศรษฐกิจ จำกัด ได้กล่าวสรุปงบประมาณจากทุนพัฒนา หมู่ 7 บ้านเขาแม่แก่ โดยได้รับจัดสรรงบประมาณ 60,000 บาท/ ประทานบัตร รวม 3 ประทานบัตร เป็นงบประมาณให้กับชุมชนจำนวน 180,000 บาท ถูกต้องหรือไม่

ผู้ใหญ่บ้าน หมู่ 7 บ้านวังงาม ได้กล่าวว่าถูกต้อง

ตัวแทนบริษัท สหชาติเศรษฐกิจ จำกัด ได้กล่าวสอบถามชุมชนหมู่ 7 บ้านวังงามว่ามีนำเสนอโครงการหรือไม่

กองทุนพัฒนาหมู่บ้านรอบพื้นที่เหมืองแร่ หมู่ 7 บ้านวังงาม						
ปี 2562						
วันที่	รายการ	รายรับ	รายจ่าย	คงเหลือ/ขาด	ยอดรวมคงเหลือ	สถานะ
	งบอุดหนุนจากงบฯ 29536/15091, 29537/15092 และ 32253/16045 ปี 2561	2,470.00	0.00		2,470.00	ซ่อมแซมปรับปรุงท่อประปา ระยะทาง 1,300 ม.
22 ม.ค. 67	กองทุนพัฒนาหมู่บ้านรอบพื้นที่เหมืองแร่ งบฯ 29536/15091	72,000.00	0.00		74,470.00	ปุ๋ยกระเบื้องบริเวณหน้า รร.สส.
22 ม.ค. 67	กองทุนพัฒนาหมู่บ้านรอบพื้นที่เหมืองแร่ งบฯ 29537/15092	72,000.00	0.00		146,470.00	ทำรั้วกับบ้านพักกับ สบง.รพ.สส.
22 ม.ค. 67	กองทุนพัฒนาหมู่บ้านรอบพื้นที่เหมืองแร่ งบฯ 32253/16045	72,000.00	0.00	218,470.00	218,470.00	ปรับปรุงท่อประปา สบง.รพ. สส.บ้านหนองคู
22 ม.ค. 67	กองทุนพัฒนาหมู่บ้านรอบพื้นที่เหมืองแร่ งบฯ 29538/15093	65,000.00	0.00		283,470.00	งบปี 67 รับ พิจารณาใหม่
22 ม.ค. 67	กองทุนพัฒนาหมู่บ้านรอบพื้นที่เหมืองแร่ งบฯ 29539/15094	65,000.00	0.00		348,470.00	
2 ก.ค. 67	โครงการปรับปรุงสภาพแวดล้อมสำนักงาน รร.สส.บ้านหนองคู	0.00	30,500.00	99,500.00	317,970.00	เสนอขอเงิน
	กองทุนพัฒนาหมู่บ้านรอบพื้นที่เหมืองแร่ งบฯ 32282/16540	60,000.00	0.00		377,970.00	ซ่อมแซมรั้วโรงเรียนบ้านวังงาม
	กองทุนพัฒนาหมู่บ้านรอบพื้นที่เหมืองแร่ งบฯ 662/16541	60,000.00	0.00		437,970.00	ปรับปรุงระบบประปา
	กองทุนพัฒนาหมู่บ้านรอบพื้นที่เหมืองแร่ งบฯ 32321/16542	60,000.00	0.00	180,000.00	497,970.00	ปุ๋ยกระเบื้องลาดคอส 170 ตร.ม. รร.สส.บ้านหนองคู
						รั้วคั้นข้าวกับ รร.สส.บ้านหนองคู
						หลังคาที่จอดรถ รร.สส.บ้านหนองคู
รวม		528,470.00	0.00	497,970.00	497,970.00	

ผู้ใหญ่บ้าน หมู่ 7 บ้านวังงาม ได้กล่าวว่า มี คือ ปรับปรุงระบบประปา สำรองเผื่องบประมาณไม่เพียงพอ และหากดำเนินโครงการของโรงเรียนบ้านวังงาม และโรงพยาบาลส่งเสริมสุขภาพตำบลบ้านหนองคู มีงบประมาณคงเหลือจะเก็บสะสมไว้

ตัวแทนบริษัท สหชาติเศรษฐกิจ จำกัด ได้กล่าวรับทราบ และสอบถามโรงเรียนบ้านวังงาม มีนำเสนอโครงการหรือไม่

ตัวแทนโรงเรียนบ้านรังงาม ได้กล่าวว่ามี คือ ปรับปรุงซ่อมแซมรั้วโรงเรียนบ้านรังงาม

ตัวแทนบริษัท สหชาติเศรษฐกิจ จำกัด ได้กล่าวรับทราบ และสอบถามโรงพยาบาลส่งเสริมสุขภาพตำบลบ้านหนองคู มีนำเสนอโครงการหรือไม่

ผู้อำนวยการโรงพยาบาลส่งเสริมสุขภาพตำบลบ้านหนองคู ได้กล่าวว่ามี คือ ปูกระเบื้องจุดพักคอย ขนาดพื้นที่ประมาณ 170 ตารางเมตร , รั้วกันระหว่างบ้านพักกับ รพ.สต.บ้านหนองคู และหลังคาที่จอดรถ รพ.สต.บ้านหนองคู

- ตัวแทนบริษัท สหชาติเศรษฐกิจ จำกัด ได้กล่าวรับทราบ

- ตัวแทนบริษัท สหชาติเศรษฐกิจ จำกัด และเลขานุการ ได้กล่าวสรุปโครงการของหมู่ 7 บ้านรังงาม ดังนี้ 1.โครงการของชุมชน คือ ปรับปรุงระบบประปา 2.โครงการของโรงเรียนบ้านรังงาม คือ ปรับปรุงซ่อมแซมรั้วโรงเรียนบ้านรังงาม และ 3. โรงพยาบาลส่งเสริมสุขภาพตำบลบ้านหนองคู คือ ปูกระเบื้องจุดพักคอย ขนาดพื้นที่ประมาณ 170 ตารางเมตร , รั้วกันระหว่างบ้านพักกับ รพ.สต.บ้านหนองคู และหลังคาที่จอดรถ รพ.สต.บ้านหนองคู จึงขอมติจากที่ประชุมคณะกรรมการฯ

- คณะกรรมการฯ มีมติเห็นชอบ 21 เสียง, ไม่เห็นชอบ 0 เสียง, ไม่ลงมติ 0 เสียง

ตัวแทนบริษัท สหชาติเศรษฐกิจ จำกัด ได้กล่าวสรุปงบประมาณจากทุนพัฒนา หมู่ 11 บ้านสระตายม โดยได้รับจัดสรรงบประมาณ 56,666 บาท/ ประทานบัตร รวม 3 ประทานบัตร เป็นงบประมาณจำนวน 169,998 บาท ถูกต้องหรือไม่

- ผู้ใหญ่บ้าน หมู่ 11 บ้านสระตายม ได้กล่าวถูกต้อง

ตัวแทนบริษัท สหชาติเศรษฐกิจ จำกัด ได้กล่าวสอบถามชุมชน หมู่ 11 บ้านสระตายม ว่ามีนำเสนอโครงการหรือไม่

- ผู้ใหญ่บ้าน หมู่ 11 บ้านสระตายม ได้กล่าวว่ามี คือ ปรับปรุงทำหอกระจายข่าวและเสียงตามสาย และติดกล้องวงจรปิด บริเวณอาคารเอนกประสงค์ โดยจะใช้งบประมาณจากทุกแปลงประทานบัตรที่หมู่ 11 บ้านสระตายม ได้รับจัดสรรมาดำเนินโครงการ

กองทุนพัฒนาหมู่บ้านรอบพื้นที่เหมืองแร่ หมู่ 11 บ้านสระตายม						
ปี 2562						
วันที่	รายการ	รายรับ	รายจ่าย	คงเหลือ/ขาด	ยอดรวมคงเหลือ	สถานะ
22 ม.ค. 67	กองทุนพัฒนาหมู่บ้านรอบพื้นที่เหมืองแร่ แปลง 29538/15093	47,500.00	0.00		47,500.00	งบได้รับ จัดสรรใหม่
22 ม.ค. 67	กองทุนพัฒนาหมู่บ้านรอบพื้นที่เหมืองแร่ แปลง 29539/15094	47,500.00	0.00	95,000.00	95,000.00	
	กองทุนพัฒนาหมู่บ้านรอบพื้นที่เหมืองแร่ แปลง 32282/16540	56,666.00	0.00		151,666.00	ปรับปรุงทำหอกระจายข่าวและเสียงตามสาย กล้องวงจรปิด บริเวณอาคารเอนกประสงค์
	กองทุนพัฒนาหมู่บ้านรอบพื้นที่เหมืองแร่ แปลง 662/16541	56,666.00	0.00		208,332.00	
	กองทุนพัฒนาหมู่บ้านรอบพื้นที่เหมืองแร่ แปลง 32321/16542	56,666.00	0.00	169,998.00	264,598.00	
รวม		264,998.00	0.00	264,998.00	264,598.00	

ตัวแทนบริษัท สหชาติเศรษฐกิจ จำกัด ได้กล่าวรับทราบ

ตัวแทนบริษัท สหชาติเศรษฐกิจ จำกัด และเลขานุการ ได้กล่าวสรุปโครงการของหมู่ 11 บ้านสระตายม ดังนี้ 1. ปรับปรุงทำหอกระจายข้าวและเสียงตามสาย และ 2. ติดกล้องวงจรปิด บริเวณอาคารเอนกประสงค์ โดยจะใช้งบประมาณจากทุกแปลงประธานบัตร์ที่หมู่ 11 บ้านสระตายม ได้รับจัดสรรมาดำเนินโครงการ จึงขอมติจากที่ประชุมคณะกรรมการฯ

- คณะกรรมการฯ มีมติเห็นชอบ 21 เสียง, ไม่เห็นชอบ 0 เสียง, ไม่ลงมติ 0 เสียง

ตัวแทนบริษัท สหชาติเศรษฐกิจ จำกัด ได้กล่าวสรุปงบประมาณจากทุนพัฒนา หมู่ 13 บ้านหนองลก โดยได้รับจัดสรรงบประมาณ 56,666 บาท/ ประธานบัตร์ รวม 3 ประธานบัตร์ เป็นงบประมาณให้กับชุมชนจำนวน 169,998 บาท ถูกต้องหรือไม่

ผู้ใหญ่บ้าน หมู่ 13 บ้านหนองลก ได้กล่าวว่าถูกต้อง

ตัวแทนบริษัท สหชาติเศรษฐกิจ จำกัด ได้กล่าวสอบถามชุมชน หมู่ 13 บ้านหนองลก ว่ามีนำเสนอโครงการหรือไม่

ผู้ใหญ่บ้าน หมู่ 13 บ้านหนองลก ได้กล่าวว่ามี คือ การทำหอกระจายข้าวชุมชน โดยใช้งบประมาณจากทุกแปลงประธานบัตร์ที่หมู่ 13 บ้านหนองลก ได้รับจัดสรรมาดำเนินโครงการ และหากมีงบประมาณคงเหลือจะมอบให้กับวัดปัญจาตขัณฑ์จันทารามต่อไป

กองทุนพัฒนาหมู่บ้านรอบพื้นที่เหมืองแร่ หมู่ 13 บ้านหนองลก						
ปี 2567						
วันที่	รายการ	รายรับ	รายจ่าย	คงเหลือ/เปิด	ยอดรวมคงเหลือ	สถานะ
22 ม.ค. 67	กองทุนพัฒนาหมู่บ้านรอบพื้นที่เหมืองแร่ แปลง 29538/15093	47,500.00	0.00		47,500.00	งบที่ได้รับ
22 ม.ค. 67	กองทุนพัฒนาหมู่บ้านรอบพื้นที่เหมืองแร่ แปลง 29539/15094	47,500.00	0.00	95,000.00	95,000.00	โครงการฯ
	กองทุนพัฒนาหมู่บ้านรอบพื้นที่เหมืองแร่ แปลง 32282/16540	56,666.00	0.00		151,666.00	โครงการหอกระจายข้าว มอบให้วัดปัญจาตขัณฑ์จันทาราม
	กองทุนพัฒนาหมู่บ้านรอบพื้นที่เหมืองแร่ แปลง 662/16541	56,666.00	0.00		208,332.00	
	กองทุนพัฒนาหมู่บ้านรอบพื้นที่เหมืองแร่ แปลง 32321/16542	56,666.00	0.00	169,998.00	264,998.00	
รวม		264,998.00	0.00	264,998.00	264,998.00	

ตัวแทนบริษัท สหชาติเศรษฐกิจ จำกัด ได้กล่าวรับทราบ

ตัวแทนบริษัท สหชาติเศรษฐกิจ จำกัด และเลขานุการ ได้กล่าวสรุปโครงการของหมู่ 13 บ้านหนองลก ดังนี้ คือ การทำหอกระจายข้าวชุมชน โดยใช้งบประมาณจากทุกแปลงประธานบัตร์ที่หมู่ 13 บ้านหนองลก ได้รับจัดสรรมาดำเนินโครงการ และหากมีงบประมาณคงเหลือจะมอบให้กับวัดปัญจาตขัณฑ์จันทาราม จึงขอมติจากที่ประชุมคณะกรรมการฯ

- คณะกรรมการฯ มีมติเห็นชอบ 21 เสียง, ไม่เห็นชอบ 0 เสียง, ไม่ลงมติ 0 เสียง

ตัวแทนบริษัท สหชาติเศรษฐกิจ จำกัด ได้กล่าวสรุปงบประมาณจากทุนพัฒนา หมู่ 14 บ้านสายฝน โดยได้รับจัดสรรงบประมาณ 56,666 บาท/ประธานบัตร รวม 3 ประธานบัตร เป็นงบประมาณให้กับชุมชนจำนวน 169,998 บาท ถูกต้องหรือไม่

ผู้ใหญ่บ้าน หมู่ 14 บ้านสายฝน ได้กล่าวว่าถูกต้อง

ตัวแทนบริษัท สหชาติเศรษฐกิจ จำกัด ได้กล่าวสอบถามชุมชน หมู่ 14 บ้านสายฝน ว่ามีนำเสนอโครงการหรือไม่

ผู้ใหญ่บ้าน หมู่ 14 บ้านสายฝน ได้กล่าวว่ามี คือ ปรับปรุงซ่อมแซมศาลาการเปรียญ วัดสายลมเจริญธรรม โดยใช้งบประมาณจากทุกแปลงประธานบัตรที่หมู่ 14 บ้านสายฝน ได้รับจัดสรรมาดำเนินโครงการ

ปี 2567						
วันที่	รายการ	รายรับ	รายจ่าย	งบเหลือ/แปลง	ยอดรวมเหลือ	สถานะ
	ยอดโอนจากแปลง 16801/16428 ปี 2566	0.00	0.00		0.00	
22 ม.ค. 67	กองทุนพัฒนาหมู่บ้านรอบพื้นที่เหมืองแร่ แปลง 16801/16428	50,000.00	0.00	50,000.00	50,000.00	
22 ม.ค. 67	กองทุนพัฒนาหมู่บ้านรอบพื้นที่เหมืองแร่ แปลง 29538/15093	47,500.00	0.00		97,500.00	เขตได้รับ
22 ม.ค. 67	กองทุนพัฒนาหมู่บ้านรอบพื้นที่เหมืองแร่ แปลง 29539/15094	47,500.00	0.00	95,000.00	145,000.00	พิจารณาใหม่
	กองทุนพัฒนาหมู่บ้านรอบพื้นที่เหมืองแร่ แปลง 32282/16540	56,666.00	0.00		201,666.00	
	กองทุนพัฒนาหมู่บ้านรอบพื้นที่เหมืองแร่ แปลง 662/16541	56,666.00	0.00		258,332.00	
	กองทุนพัฒนาหมู่บ้านรอบพื้นที่เหมืองแร่ แปลง 32321/16542	56,666.00	0.00	169,998.00	314,998.00	
	รวม	314,998.00	0.00	314,998.00	314,998.00	

ตัวแทนบริษัท สหชาติเศรษฐกิจ จำกัด ได้กล่าวรับทราบ

ตัวแทนบริษัท สหชาติเศรษฐกิจ จำกัด และเลขานุการ ได้กล่าวสรุปโครงการของหมู่ 14 บ้านสายฝน ดังนี้ คือ ปรับปรุงซ่อมแซมศาลาการเปรียญ วัดสายลมเจริญธรรม โดยใช้งบประมาณจากทุกแปลงประธานบัตรที่หมู่ 14 บ้านสายฝน ได้รับจัดสรรมาดำเนินโครงการ จึงขอมติจากที่ประชุมคณะกรรมการฯ

- คณะกรรมการฯ มีมติเห็นชอบ 21 เสียง, ไม่เห็นชอบ 0 เสียง, ไม่ลงมติ 0 เสียง

4.3. พิจารณาการใช้งบประมาณจากกองทุนเพื่อระงับสุขภาพชุมชน

4.3. พิจารณาการใช้งบประมาณจากกองทุนเพื่อระงับสุขภาพชุมชน

แปลงประธานบัตรที่ 32282/16540
แปลงประธานบัตรที่ 662/16541
แปลงประธานบัตรที่ 32321/16542

- [REDACTED] ตัวแทนบริษัท สหชาติเศรษฐกิจ จำกัด และเลขานุการ ได้กล่าวเข้าสู่วาระที่ 4.3. พิจารณาการใช้งบประมาณจากกองทุนเฝ้าระวังสุขภาพชุมชน ประทานบัตรที่ 32282/16540 ประทานบัตรที่ 662/16541 และประทานบัตรที่ 32321/16542 โดยบริษัทฯ ได้ดำเนินการฝากเงินเข้าจำนวน 200,000 บาท/ประทานบัตร รวม 3 ประทานบัตร เป็นงบประมาณจำนวน 600,000 บาท เรียบร้อยแล้ว โดยกั้นงบประมาณเพื่อใช้ในการตรวจสุขภาพชุมชน ประจำปี 2567 จำนวน 100,000 บาท /ประทานบัตร รวม 3 ประทานบัตร เป็นงบประมาณจำนวน 300,000 บาท

บัญชีควบคุมสมุดธนาคารกสิกรไทย สาขาหนองบัว เลขที่ 185-1-53079-3 บจก.สหชาติเศรษฐกิจ (กองทุนเฝ้าระวังสุขภาพ ปทบ.32282/16540)					
ปี 2567					
วันที่	รายการ	ยอดยกมา	ฝาก	ถอน	คงเหลือ
31 พ.ค. 67	บริษัทนำฝากเข้า	0.00	200,000.00	0.00	200,000.00
	ตรวจสุขภาพชุมชน ปี 2567	200,000.00	0.00	100,000.00	100,000.00

บัญชีควบคุมสมุดธนาคารกสิกรไทย สาขาหนองบัว เลขที่ 185-45850-2 บจก.สหชาติเศรษฐกิจ (กองทุนเฝ้าระวังสุขภาพ ปทบ.662/16541)					
ปี 2567					
วันที่	รายการ	ยอดยกมา	ฝาก	ถอน	คงเหลือ
31 พ.ค. 67	บริษัทนำฝากเข้า	0.00	200,000.00	0.00	200,000.00
	ตรวจสุขภาพชุมชน ปี 2567	200,000.00	0.00	100,000.00	100,000.00

บัญชีควบคุมสมุดธนาคารกสิกรไทย สาขาหนองบัว เลขที่ 185-1-45649-6 บจก.สหชาติเศรษฐกิจ (กองทุนเฝ้าระวังสุขภาพ ปทบ.32321/16542)					
ปี 2567					
วันที่	รายการ	ยอดยกมา	ฝาก	ถอน	คงเหลือ
31 พ.ค. 67	บริษัทนำฝากเข้า	0.00	200,000.00	0.00	200,000.00
	ตรวจสุขภาพชุมชน ปี 2567	200,000.00	0.00	100,000.00	100,000.00

- [REDACTED] ตัวแทนบริษัท สหชาติเศรษฐกิจ จำกัด และเลขานุการ ได้กล่าวสอบถามในที่ประชุม คณะกรรมการฯ ว่ามีนำเสนอโครงการเพื่อใช้งบประมาณจากกองทุนเฝ้าระวังสุขภาพชุมชน ประทานบัตรที่ 32282/16540 หรือไม่

[REDACTED] ผู้อำนวยการโรงพยาบาลส่งเสริมสุขภาพตำบลบ้านหนองคู ได้กล่าวเสนอขอจัดซื้อเครื่อง นึ่งฆ่าเชื้อโรค โรงพยาบาลส่งเสริมสุขภาพตำบลบ้านหนองคู เนื่องจากตอนนี้เครื่องนึ่งฆ่าเชื้อโรคของโรงพยาบาลส่งเสริม สุขภาพตำบลบ้านหนองคูเสียไม่สามารถใช้ได้ จึงต้องนำไปส่งนึ่งฆ่าเชื้อที่โรงพยาบาลหนองบัว ซึ่งทำให้อาจไม่สะดวกใน การให้บริการประชาชน

[REDACTED] ตัวแทนบริษัท สหชาติเศรษฐกิจ จำกัด และเลขานุการ ได้กล่าวรับทราบ พร้อมสอบถาม ราคาเครื่องนึ่งฆ่าเชื้อโรค ประมาณเท่าไร

- [REDACTED] ผู้อำนวยการโรงพยาบาลส่งเสริมสุขภาพตำบลบ้านหนองคู ได้กล่าวว่าราคาประมาณ 90,000 บาท

- [REDACTED] ตัวแทนบริษัท สหชาติเศรษฐกิจ จำกัด และเลขานุการ ได้กล่าวรับทราบ และสรุป โครงการจากกองทุนเฝ้าระวังสุขภาพชุมชน ประทานบัตรที่ 32282/16540 ดังนี้ 1.เพื่อตรวจสุขภาพชุมชน ประจำปี 2567 จำนวน 100,000 บาท และ 2.จัดซื้อเครื่องนึ่งฆ่าเชื้อโรค โรงพยาบาลส่งเสริมสุขภาพตำบลบ้านหนองคู จำนวน 90,000 บาท จึงขอมติจากที่ประชุมคณะกรรมการฯ

บัญชีควบคุมสมุดรณการกรไทย สาขาหนองบัว เลขที่ 185-1-53079-3 บจก.สหชาติเศรษฐกิจ (กองทุนเฝ้าระวังสุขภาพ ปทบ.32282/16540)					
ปี 2567					
วันที่	รายการ	ยอดยกมา	ฝาก	ถอน	คงเหลือ
31 พ.ค. 67	บริษัทนำฝากเข้า	0.00	200,000.00	0.00	200,000.00
	ตรวจสุขภาพชุมชน ปี 2567	200,000.00	0.00	100,000.00	100,000.00
	เครื่องนึ่งฆ่าเชื้อโรค รพ.สต.บ้านหนองคู	100,000.00	0.00	90,000.00	10,000.00

- คณะกรรมการฯ มีมติเห็นชอบ 21 เสียง, ไม่เห็นชอบ 0 เสียง, ไม่ลงมติ 0 เสียง

- [REDACTED] ตัวแทนบริษัท สหชาติเศรษฐกิจ จำกัด และเลขานุการ ได้กล่าวสอบถามในที่ประชุม คณะกรรมการฯ ว่ามีโครงการเพื่อใช้งบประมาณจากกองทุนเฝ้าระวังสุขภาพชุมชน ประทานบัตรที่ 662/16541 หรือไม่

[REDACTED] ผู้อำนวยการโรงพยาบาลส่งเสริมสุขภาพตำบลบ้านเหมืองแร่ ได้กล่าวเสนอ ขอจัดซื้อเครื่องชุดหินปูนเคลื่อนที่ และเครื่องฉายแสง เพื่อให้บริการทางทันตกรรม โรงพยาบาลส่งเสริมสุขภาพตำบล บ้านเหมืองแร่ เพื่ออำนวยความสะดวกให้กับประชาชน เช่น ทำฟันให้กับผู้สูงอายุ ดัดฟัน ดัดเตี้ย เป็นต้น

- [REDACTED] ตัวแทนบริษัท สหชาติเศรษฐกิจ จำกัด และเลขานุการ ได้กล่าวรับทราบ พร้อมสอบถาม ราคาเครื่องชุดหินปูนเคลื่อนที่ และเครื่องฉายแสง โดยใช้งบประมาณเท่าไร

- [REDACTED] ผู้อำนวยการโรงพยาบาลส่งเสริมสุขภาพตำบลบ้านเหมืองแร่ ได้กล่าวว่าเครื่องชุด หินปูนเคลื่อนที่ ราคาประมาณ 53,000 บาท และเครื่องฉายแสง ราคาประมาณ 4,500 บาท

- [REDACTED] ตัวแทนบริษัท สหชาติเศรษฐกิจ จำกัด และเลขานุการ ได้กล่าวรับทราบ และสรุป โครงการจากกองทุนเฝ้าระวังสุขภาพชุมชน ประทานบัตรที่ 662/16541 ดังนี้ 1.เพื่อตรวจสุขภาพชุมชน ประจำปี 2567 จำนวน 100,000 บาท และ 2.จัดซื้อเครื่องชุดหินปูนเคลื่อนที่ โรงพยาบาลส่งเสริมสุขภาพตำบลบ้านเหมืองแร่ จำนวน 53,000 บาท และ 3 จัดซื้อเครื่องฉายแสง โรงพยาบาลส่งเสริมสุขภาพตำบลบ้านเหมืองแร่ จำนวน 4,500 บาท จึงขอ มติจากที่ประชุมคณะกรรมการ

บัญชีควบคุมสมุดธนาคารกสิกรไทย สาขาหนองบัว เลขที่ 185-45850-2 บจก.สหชาติเศรษฐกิจ (กองทุนเฝ้าระวังสุขภาพ ปทบ.662/16541)					
ปี 2567					
วันที่	รายการ	ยอดยกมา	ฝาก	ถอน	คงเหลือ
31 พ.ค. 67	บริษัทนำฝากเข้า	0.00	200,000.00	0.00	200,000.00
	ตรวจสุขภาพชุมชน ปี 2567	200,000.00	0.00	100,000.00	100,000.00
	เครื่องชุดหินปูนเคลื่อนที่ ,	100,000.00	0.00	53,000.00	47,000.00
	เครื่องฉายแสง	47,000.00	0.00	4,500.00	42,500.00

- คณะกรรมการฯ มีมติเห็นชอบ 21 เสียง, ไม่เห็นชอบ 0 เสียง, ไม่ลงมติ 0 เสียง

- [REDACTED] ตัวแทนบริษัท สหชาติเศรษฐกิจ จำกัด และเลขานุการ ได้กล่าวสอบถามในที่ประชุม คณะกรรมการฯ มีนำเสนอโครงการเพื่อใช้งบประมาณจากกองทุนเฝ้าระวังสุขภาพชุมชน ประทานบัตรที่ 32321/16542 หรือไม่

[REDACTED] ผู้อำนวยการโรงพยาบาลส่งเสริมสุขภาพตำบลบ้านเหมืองแร่ ได้กล่าวเสนอ ขอจัดซื้อครุภัณฑ์ทางการแพทย์ต่างๆ โรงพยาบาลส่งเสริมสุขภาพตำบลบ้านเหมืองแร่ เพื่ออำนวยความสะดวกให้กับ ประชาชน

[REDACTED] ตัวแทนบริษัท สหชาติเศรษฐกิจ จำกัด และเลขานุการ ได้กล่าวรับทราบ พร้อมสอบถาม ราคาในการจัดซื้อครุภัณฑ์ทางการแพทย์ โดยใช้งบประมาณเท่าไร

- [REDACTED] ผู้อำนวยการโรงพยาบาลส่งเสริมสุขภาพตำบลบ้านเหมืองแร่ ได้กล่าวว่าราคาใน การจัดซื้อครุภัณฑ์ทางการแพทย์ ประมาณ 55,000 บาท

- [REDACTED] ตัวแทนบริษัท สหชาติเศรษฐกิจ จำกัด และเลขานุการ ได้กล่าวรับทราบ และสรุป โครงการจากกองทุนเฝ้าระวังสุขภาพชุมชน ประทานบัตรที่ 32321/16542 ดังนี้ 1.เพื่อตรวจสุขภาพชุมชน ประจำปี

2567 จำนวน 100,000 บาท และ 2.จัดซื้อครุภัณฑ์ทางการแพทย์ โรงพยาบาลส่งเสริมสุขภาพตำบลบ้านเหมืองแร่ จำนวน 55,000 บาท จึงขอมติจากที่ประชุมคณะกรรมการฯ

บัญชีควบคุมสมุคธนาคารกกรไทย สาขาหนองบัว เลขที่ 185-1-45649-6 บจก.สหชาติเศรษฐกิจ (กองทุนเฝ้าระวังสุขภาพ ปทบ.32321/16542)					
ปี 2567					
วันที่	รายการ	ยอดยกมา	ฝาก	ถอน	คงเหลือ
31 พ.ค. 67	บริษัทนำฝากเข้า	0.00	200,000.00	0.00	200,000.00
	ตรวจสอบสุขภาพชุมชนปี 2567	200,000.00	0.00	100,000.00	100,000.00
	ครุภัณฑ์ทางการแพทย์	100,000.00	0.00	55,000.00	45,000.00

- คณะกรรมการฯ มีมติเห็นชอบ 21 เสียง, ไม่เห็นชอบ 0 เสียง, ไม่ลงมติ 0 เสียง

วาระที่ 5 เรื่องอื่นๆ

หมายเหตุ : เนื่องจากการบันทึกวิธีใดขณะประชุมขัดข้อง จึงไม่สามารถจัดทำสรุปรายงานการประชุมในวาระนี้ได้

ประธานจึงกล่าวปิดการประชุม เวลา 12.00 นาฬิกา

ผู้จัดทำรายงานการประชุม

ผู้ตรวจสอบรายงานการประชุม

ประธานที่ประชุม



ผู้ใหญ่บ้าน หมู่ 1
ผู้รับรองรายงาน

ผู้ใหญ่บ้าน หมู่ 2
ผู้รับรองรายงาน

ผู้ใหญ่บ้าน หมู่ 4
ผู้รับรองรายงาน



ผู้ใหญ่บ้าน หมู่ 7
ผู้รับรองรายงาน

ผู้ใหญ่บ้าน หมู่ 11
ผู้รับรองรายงาน

ผู้ใหญ่บ้าน หมู่ 13
ผู้รับรองรายงาน



ผู้ใหญ่บ้าน หมู่ 14
ผู้รับรองรายงาน

กำนันตำบลทุ่งทอง
ผู้รับรองรายงาน

นายก อบต.ทุ่งทอง
ผู้รับรองรายงาน



ผอ.รพ.สต.บ้านเหมืองแร่
ผู้รับรองรายงาน

ผอ.รพ.สต.บ้านหนองคู
ผู้รับรองรายงาน

ผอ.โรงเรียนบ้านทุ่งทอง
ผู้รับรองรายงาน

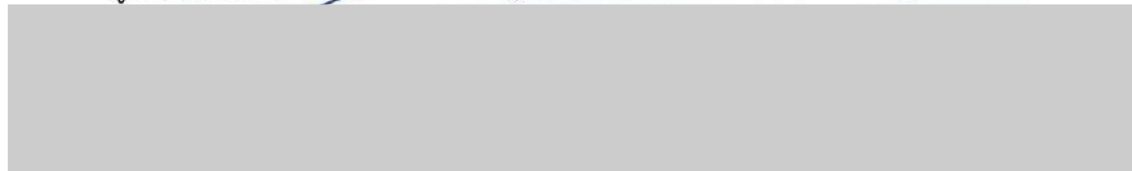

ผอ.โรงเรียนสหชาติเศรษฐกิจวิทยา
ผู้รับรองรายงาน

ตัวแทนโรงเรียนบ้านรังงาม
ผู้รับรองรายงาน

ตัวแทนสาธารณสุขอำเภอหนองบัว
ผู้รับรองรายงาน



ตัวแทนพัฒนาการอำเภอหนองบัว
ผู้รับรองรายงาน

ตัวแทนเกษตรอำเภอหนองบัว
ผู้รับรองรายงาน

ตัวแทนวัดทุ่งทอง
ผู้รับรองรายงาน



รองเจ้าอาวาสวัดสหชาติประชารธรรม
ผู้รับรองรายงาน

ตัวแทนวัดรังงามปทุมรักษ์
ผู้รับรองรายงาน

เอกสารแนบ 4

สำเนาบัญชีกองทุนพัฒนาหมู่บ้านรอบพื้นที่เหมืองแร่

สำเนาบัญชีกองทุนเฝ้าระวังสุขภาพชุมชน

คำขอประทานบัตรที่ 32282/16540

บริษัท สหชาติเศรษฐกิจ จำกัด

สำนักงาน สาขาหนองบัว
办事处

OFFICE

เลขที่บัญชี
账号
A/C NO.

ธนาคารกสิกรไทย
KASIKORN BANK



ชื่อ 账户名称 NAME

บจก.สหชาติเศรษฐกิจ เพื่อ กองทุนพัฒนาหมู่บ้าน
รอบพื้นที่เหมืองแร่ ปบ. 32282/16540

เงินฝากนี้ได้รับความคุ้มครองจากสถาบันคุ้มครองเงินฝากตามจำนวนที่กำหนดไว้ในกฎหมาย
存款此項受存款保險機構保障，保障金額按法律規定之最高限額辦理。

สาขาผู้ให้บริการ 0872
บัญชีเงินฝากออมทรัพย์

KH027269

04505010

ธนาคารไม่รับใบมอบอำนาจฝากเงินของลูกค้าประเภทออมทรัพย์
本行不受理客户存款委托书。This Bank will not hold customer passbooks of any type.

วันที่ DATE	คำย่อ CODE	ถอน WITHDRAWAL	ฝาก DEPOSIT	คงเหลือ BALANCE	รายการ REMARK
1	*****B/F			0.00	
2	31/05/24TRN		500,000.00	500,000.00	ACM10014
3	21/06/24INN		143.84	500,143.84	PCB09400
4	21/06/24TXN		1.44	500,142.40	PCB09400
5	25/07/24CS	50,000.00		450,142.40	K0641149
6	18/09/24CS	49,500.00		400,642.40	K0566355
7	02/10/24CS	64,444.00		336,198.40	K0566355
8	28/10/24CS	175,000.00		161,198.40	K0597928
9	20/12/24INN		873.78	162,072.18	PCB09400
10	20/12/24TXN		8.74	162,063.44	PCB09400
11	24/12/24PC		182.00	162,245.44	K0597928
12	27/01/25TRN		500,000.00	662,245.44	ACM10030
13					
14					
15					
16					
17					
18					
19					
20					
21					
22					
23					
24					

K-eMail
Statement

Statement of Account

K-eMail Statement (บริการรับรายการเดินบัญชีทางอีเมล)
แจ้งทุกความเคลื่อนไหวทางการเงินผ่านอีเมลฟรี ส่งให้ตามรอบโดยอัตโนมัติ
ไม่ต้องไปรับทราบ ณ สาขา หรือ โทร. 0-28888888 และ
K-Contact Center โทร. 0-28888888 กด 02 ฟรีทุกวันรอบ 24 ชั่วโมง

"คำย่อ"และ"หมายเลข" โปรดดูแผ่นหลังด้านใน 代码和编号，请见存折背面 "CODE" and "TELLER NO." Please see inside back cover

สำนักงาน

สาขาหนองบัว

办事处

OFFICE

ธนาคารกรุงไทย

กรุงไทย KASIKORN BANK



เลขที่บัญชี

账号

A/C NO.

ชื่อ

帐户名称

NAME

บจก. สหชาติเศรษฐกิจ

เพื่อ

กองทุนเฝ้าระวังสุขภาพชุมชน

ปบ. 32282/16540

เงินฝากนี้ได้รับความคุ้มครองจากสถาบันคุ้มครองเงินฝากตามกฎหมายที่กำหนดไว้ในกฎหมาย

存款此款受存款保障机构保障。该存款将受存款保障机构按法律规定的利率保障。

สาขาผู้ให้บริการ 0872

KH028187

04505007

บัญชีเงินฝากออมทรัพย์

ธนาคารไม่รับผิดชอบต่อความเสียหายใดๆที่เกิดจากข้อผิดพลาดของข้อมูล



本行不承担因数据错误而产生的任何损失。

วันที่ DATE	คำย่อ TXN CODE	ถอน 取款 WITHDRAWAL	ฝาก 存款 DEPOSIT	คงเหลือ 余额 BALANCE	หมายเลข สมุดบัญชี TELEPHONE
1	*****B/F			0.00	
2	31/05/24TRN		200,000.00	200,000.00	ACM10022
3	21/06/24INN		57.53	200,057.53	PCB09400
4	21/06/24TXN		0.58	200,056.95	PCB09400
5	18/09/24CS	85,500.00		114,556.95	K0566355
6	20/12/24INN		381.37	114,938.32	PCB09400
7	20/12/24TXN		3.81	114,934.51	PCB09400
8	24/01/25CS	37,579.00		77,355.51	K0566355
9	27/01/25TRN		200,000.00	277,355.51	ACM10023
10					
11					

เอกสารแนบ 5

แผนงานและผลการดำเนินงานโครงการ
จากกองทุนพัฒนาหมู่บ้านรอบพื้นที่เหมืองแร่
และโครงการจากกองทุนเฝ้าระวังสุขภาพชุมชน
โดยรอบพื้นที่โครงการเหมืองแร่yipซัมและแอนไฮไดรต์
บริษัท สหชาติเศรษฐกิจ จำกัด ประจำปี 2567
และภาพการดำเนินกิจกรรม

บริษัท สหชาติเศรษฐกิจ จำกัด		แผนและผลการดำเนินงาน โครงการภายใต้กองทุนพัฒนาหมู่บ้านรอบพื้นที่เหมืองแร่ (32282/16540) บริษัท สหชาติเศรษฐกิจ จำกัด ประจำปี 2567																ผู้รับผิดชอบ	หมายเหตุ
		ปี 2567																	
		ม.ค	ก.พ	มี.ค	พ.ค	เม.ย	พ.ค	มิ.ย	ก.ค.	ส.ค.	ก.ย	ต.ค.	พ.ย	ธ.ค	ม.ค	ก.พ	มี.ค		
กิจกรรม		ปี 2568																คณะกรรมการมูลนิธิพื้นที่	
		ม.ค	ก.พ	มี.ค	พ.ค	เม.ย	พ.ค	มิ.ย	ก.ค.	ส.ค.	ก.ย	ต.ค.	พ.ย	ธ.ค	ม.ค	ก.พ	มี.ค		
1.แผนการประชุมคณะกรรมการมูลนิธิพื้นที่		<div><div></div><div></div></div>						<div><div></div><div></div></div>										คณะกรรมการมูลนิธิพื้นที่	
2.ให้แต่ละหน่วยงานเสนอและพิจารณาโครงการเสนอโครงการ จำนวน 7 โครงการ ดังนี้ 1)โครงการก่อสร้างถังน้ำและต่อเติมหลังคาที่สร้างมาเพราะ รั่วของ หมู่ 1 บ้านทุ่งทอง 2)โครงการปรับปรุงคอกแพะที่โรงเรียนบ้านวังงาม หมู่ 7 บ้านวังงาม 3)โครงการดัดแปลงปรับปรุงโรงประชุม โรงเรียนประชาอุปถัมภ์ หมู่ 4 บ้านเขาแม่แก้ว 4)โครงการก่อสร้างหอกระจายข่าว พร้อมติดตั้งเครื่องขยายเสียงของชุมชน หมู่ 13 บ้านหนองลก 5)โครงการปรับปรุงซ่อมแซมศาลาการเปรียญ วัดสายลมเจริญธรรมเจริญธรรม หมู่ 14 บ้านสายฝน 6)โครงการก่อสร้างหลังคาคลุมองค์พระและแท่นพระรัตนตรัยรอบบริเวณที่สถูปการปฏิบัติธรรม วัดสหชาติประจักษ์ธรรม 7)โครงการก่อสร้างหอกระจายข่าว พร้อมติดตั้งเครื่องขยายเสียงของชุมชน หมู่ 11 บ้านสระดาด		<div><div></div><div></div></div>						<div><div></div><div></div></div>										คณะกรรมการมูลนิธิพื้นที่	
3. เก็บงบประมาณเพื่อมอบให้แก่โครงการ เข้าดำเนินงาน													<div><div></div><div></div></div>	<div><div></div><div></div></div>	<div><div></div><div></div></div>			คณะกรรมการมูลนิธิพื้นที่	
4.ติดตามความคืบหน้าของแต่ละโครงการ													<div><div></div><div></div></div>	<div><div></div><div></div></div>	<div><div></div><div></div></div>	<div><div></div><div></div></div>		คณะกรรมการมูลนิธิพื้นที่	
5.จัดทำรายงานกองทุนฯ																<div><div></div><div></div></div>		บริษัท สหชาติเศรษฐกิจ จำกัด	

หมายเหตุ :  Plan
 Action

บริษัท สหชาติเศรษฐกิจ จำกัด																	แผนและผลการดำเนินงาน โครงการภายใต้กองทุนแห่งรัฐสุขภาพชุมชน (32282/16540) บริษัท สหชาติเศรษฐกิจ จำกัด ประจำปี 2567																
กิจกรรม	ปี 2567												ปี 2568			ผู้รับผิดชอบ	หมายเหตุ																
	ม.ค	ก.พ	มี.ค	เม.ย	พ.ค	มิ.ย	ก.ค.	ส.ค.	ก.ย	ต.ค.	พ.ย	ธ.ค	ม.ค	ก.พ	มี.ค																		
1.แผนการประเมินผลการรวมกลุ่มสัมพันธ์	<div><div></div><div></div></div>						<div><div></div><div></div></div>										คณะกรรมการรวมกลุ่มสัมพันธ์																
2.ให้แต่ละหน่วยงานเสนอและพิจารณาโครงการเสนอโครงการ จำนวน 2 โครงการ ดังนี้ 1.โครงการจัดซื้อเครื่องนี้ฆ่าเชื้อกลิ่นที่ช่วยป้องกันยุงในมิติโรงพยาบาลส่งเสริมสุขภาพตำบลบ้านหนองคู 2.โครงการตรวจสุขภาพชุมชนรอบพื้นที่เมืองแร่ ประจำปี 2567							<div><div></div><div></div></div>										คณะกรรมการรวมกลุ่มสัมพันธ์																
3. เปิดงบประมาณเพื่อมอบให้แต่ละโครงการ นำไปดำเนินงาน							<div><div></div><div></div></div>		<div><div></div><div></div></div>				<div><div></div><div></div></div>	<div><div></div><div></div></div>			คณะกรรมการรวมกลุ่มสัมพันธ์																
4.ติดตามความคืบหน้าของแต่ละโครงการ							<div><div></div><div></div></div>		<div><div></div><div></div></div>	<div><div></div><div></div></div>		<div><div></div><div></div></div>	<div><div></div><div></div></div>	<div><div></div><div></div></div>			คณะกรรมการรวมกลุ่มสัมพันธ์																
5.ตรวจสอบสุขภาพประชาชน												<div><div></div><div></div></div>	<div><div></div><div></div></div>				คณะกรรมการรวมกลุ่มสัมพันธ์ และหน่วยงานตรวจสุขภาพ																
6.นำผลการตรวจสุขภาพชุมชน ประจำปี 2567 นำส่งให้กับโรงพยาบาลส่งเสริมสุขภาพตำบลบ้านเมืองแร่ และโรงพยาบาลบ้านหนองคู														<div><div></div><div></div></div>			บริษัท สหชาติเศรษฐกิจ จำกัด																
7.จัดทำรายงานกองทุนฯ														<div><div></div><div></div></div>			บริษัท สหชาติเศรษฐกิจ จำกัด																

หมายเหตุ : Plan
 Action

ภาพการดำเนินโครงการ ภายใต้กองทุนพัฒนาหมู่บ้านรอบพื้นที่เหมืองแร่ (32282/16540)
ประจำปี 2567

ประมวลภาพ 1. โครงการก่อสร้างผนังปูนและต่อเติมหลังคาที่สงฆ์น้ำพระ วัดทุ่งทอง หมู่ 1 บ้านทุ่งทอง



ประมวลภาพ 2. โครงการปรับปรุงซ่อมแซมรั้วโรงเรียนบ้านรังงาม หมู่ 7 บ้านรังงาม



ประมวลภาพ 3. โครงการต่อเติมปรับปรุงห้องประชุม โรงเรียนประชาอุปถัมภ์ หมู่ 4 บ้านเขาแม่แก้ว



ประมวลภาพ 4. โครงการก่อสร้างหอกระจายข่าว พร้อมติดตั้งเครื่องขยายเสียงของชุมชน หมู่ 13 บ้านหนองลก



ประมวลภาพ 5.โครงการปรับปรุงซ่อมแซมศาลาการเปรียญ วัดสายลมเจริญธรรมเจริญธรรม หมู่ 14 บ้านสายฝน



ภาพการดำเนินโครงการ ภายใต้กองทุนเฝ้าระวังสุขภาพชน (32282/16540)

ประจำปี 2567

ประมวลภาพ 1. โครงการจัดซื้อเครื่องนึ่งฆ่าเชื้อจุลินทรีย์ด้วยไอน้ำระบบอัตโนมัติ โรงพยาบาลส่งเสริมสุขภาพตำบลบ้านหนองคู



ประมวลภาพ 2. โครงการตรวจสอบสุขภาพชุมชนรอบพื้นที่เหมืองแร่ บริษัท สหชาติเศรษฐกิจ จำกัด ประจำปี 2567 จัดขึ้น ในวันที่ 3-4 ธันวาคม 2567 ณ วัดสหชาติประชาธรรม และวัดทุ่งทอง โดยดำเนินการตรวจสอบสุขภาพคนในชุมชน ช่วงอายุ 25 – 60 ปี จำนวน 7 หมู่บ้าน ดังนี้ หมู่ 1 บ้านทุ่งทอง, หมู่ 2 บ้านเหมืองแร่, หมู่ 4 บ้านเขาแม่แก้ว, หมู่ 7 บ้านรังงาม, หมู่ 11 บ้านสระตายนม, หมู่ 13 บ้านหนองลก และ หมู่ 14 บ้านสายฝน

ภาพกิจกรรมการจัดตรวจสุขภาพชุมชน ณ วัดสหชาติประชาธรรม









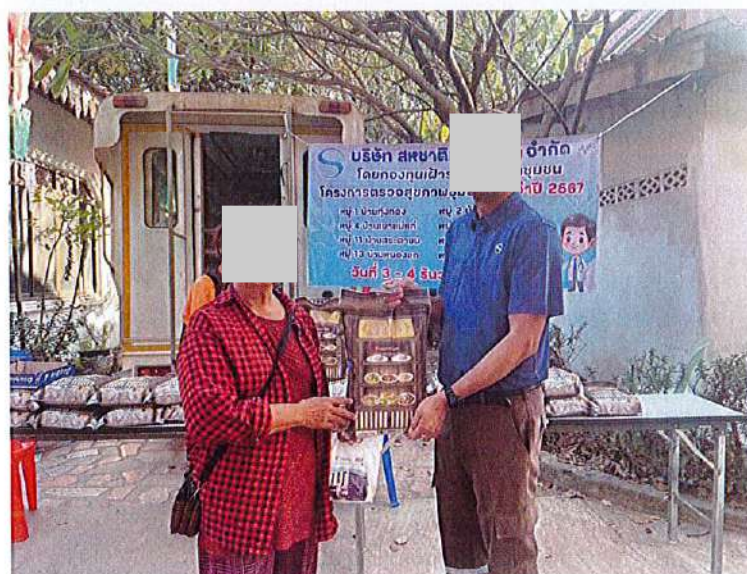



ภาพกิจกรรมการจัดตรวจสุขภาพชุมชน ณ วัดทุ่งทอง





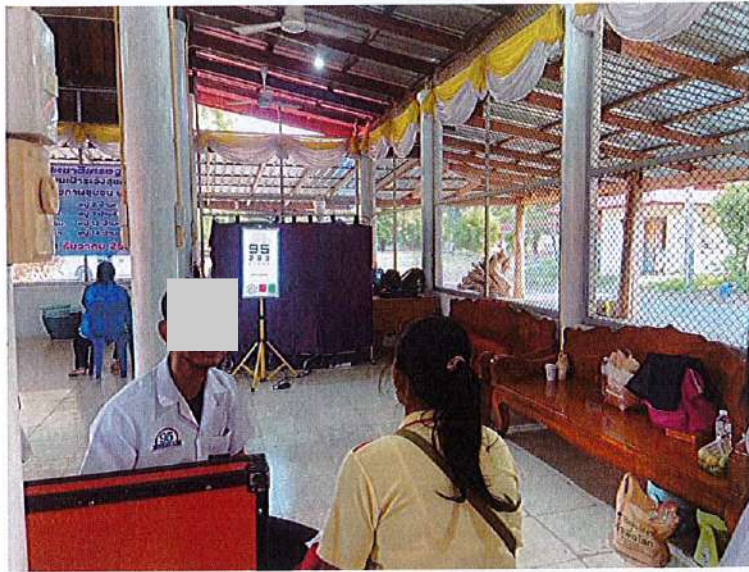

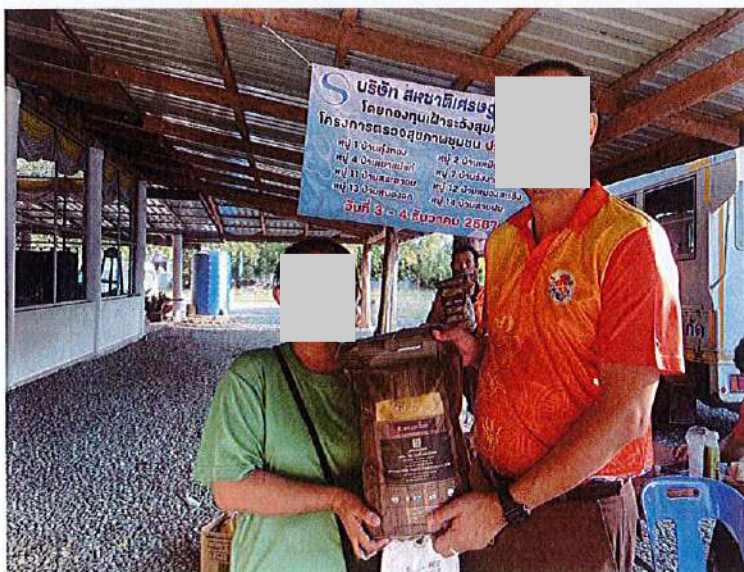

เอกสารแนบ 6

รายละเอียดบัญชีค่าใช้จ่ายบัญชีกองทุนพัฒนาหมู่บ้าน
รอบพื้นที่เหมืองแร่ และกองทุนเฝ้าระวังสุขภาพชุมชน
บริษัท สหชาติเศรษฐกิจ จำกัด
ประจำปี 2567

บัญชีควบคุมสมุดธนาคารกสิกรไทย สาขาหนองบัว เลขที่ 185-1-46962-8

บก.สหชาติเศรษฐกิจ เพื่อกองทุนพัฒนาหมู่บ้านรอบพื้นที่เมืองแร่ ปบ.32282/16540

ปี 2567						
วันที่	รายการ	ฝาก	ถอน	คงเหลือ	สถานะ	
31 พ.ค. 67	บริษัทฯ นำเงินฝากเข้า ประจำปีงบประมาณ 2567	500,000.00	0.00	500,000.00	ดำเนินการแล้ว	
21 มิ.ย. 67	ดอกเบี้ย	143.84	0.00	500,143.84	ดำเนินการแล้ว	
21 มิ.ย. 67	หัก ณ ที่จ่าย จากดอกเบี้ยที่ได้รับจากธนาคารกสิกรไทย	0.00	1.44	500,142.40	ดำเนินการแล้ว	
25 ก.ค. 67	เบิกงบประมาณเพื่อบริหารจัดการฯ ประจำปี 2567	0.00	50,000.00	450,142.40	ดำเนินการแล้ว	
18 ก.ย. 67	เบิกงบประมาณเพื่อสนับสนุนโครงการปรับปรุงโรงเรียนบ้านรังงาม หมู่ 7 บ้านรังงาม	0.00	49,500.00	400,642.40	ดำเนินการแล้ว	
2 ต.ค. 67	เบิกงบประมาณเพื่อสนับสนุนโครงการก่อสร้างอาคารหลังคาคลุมองค์พระและเทพีคอนกรีตรอบพื้นที่สำหรับการปฏิบัติธรรม วัดสหชาติประชารวม	0.00	26,667.00	373,975.40	ดำเนินการแล้ว	
2 ต.ค. 67	เบิกงบประมาณเพื่อสนับสนุนโครงการก่อสร้างนั่งปรุและต่อเติมหลังคาที่สัณหา พระ วัดทุ่งทอง หมู่ 1	0.00	37,777.00	336,198.40	ดำเนินการแล้ว	
28 ต.ค. 67	เบิกงบประมาณเพื่อสนับสนุนโครงการก่อสร้างหอกระจายข่าว พร้อมติดตั้งเครื่องขยายเสียง หมู่ 13	0.00	50,000.00	286,198.40	ดำเนินการแล้ว	
28 ต.ค. 67	เบิกงบประมาณเพื่อสนับสนุนโครงการปรับปรุงซ่อมแซมศาลาการเปรียญวัดสายสนาเจริญธรรม หมู่ 14	0.00	56,666.00	229,532.40	ดำเนินการแล้ว	
28 ต.ค. 67	เบิกงบประมาณเพื่อสนับสนุนโครงการก่อสร้างหอกระจายข่าว พร้อมติดตั้งเครื่องขยายเสียง หมู่ 11	0.00	11,668.00	217,864.40	ดำเนินการแล้ว	
28 ต.ค. 67	เบิกงบประมาณเพื่อสนับสนุนโครงการต่อเติมปรับปรุงห้องประชุมโรงเรียนบ้านประชาอุปถัมภ์ หมู่ 4	0.00	56,666.00	161,198.40	ดำเนินการแล้ว	
20 ธ.ค. 67	ดอกเบี้ย	873.78	0.00	162,072.18		
20 ธ.ค. 67	หัก ณ ที่จ่าย จากดอกเบี้ยที่ได้รับจากธนาคารกสิกรไทย	0.00	8.74	162,063.44		
24 ธ.ค. 67	ฝากเงินคงเหลือในส่วนคงเหลือจากโครงการต่างๆ ประจำปี 2567	182.00	0.00	162,245.44	ดำเนินการแล้ว	
	คงเหลือ	501,199.62	338,954.18	162,245.44		

บัญชีควบคุมสมุทธานาคารกสิกรไทย สาขาหนองบัว เลขที่ 185-1-53079-3

บจก.สหชาติเศรษฐกิจ (กองทุนเฝ้าระวังสุขภาพ ปทบ.32282/16540)

ปี 2567					
วันที่	รายการ	ฝาก	ถอน	คงเหลือ	สถานะ
31 พ.ค. 67	บริษัทฯ นำฝากเข้าประจำปี 2567	200,000.00	0.00	200,000.00	ดำเนินการแล้ว
21 มิ.ย. 67	ได้รับดอกเบี้ย จากธนาคารกสิกรไทย	57.53	0.00	200,057.53	
21 มิ.ย. 67	หัก ณ ที่จ่าย จากดอกเบี้ยที่ได้รับจากธนาคารกสิกรไทย	0.00	0.58	200,056.95	
18 ก.ย. 67	เบิกงบประมาณสนับสนุนโครงการจัดซื้อเครื่องมั่งฆ่าเชื้อจุลินทรีย์ด้วยไอน้ำระบบอัตโนมัติ รพ.สต.บ้านหนองคู	0.00	85,500.00	114,556.95	ดำเนินการแล้ว
20 ธ.ค. 67	ได้รับดอกเบี้ย จากธนาคารกสิกรไทย	381.37	0.00	114,938.32	
20 ธ.ค. 67	หัก ณ ที่จ่าย จากดอกเบี้ยที่ได้รับจากธนาคารกสิกรไทย	0.00	3.81	114,934.51	
	คงเหลือ	200,438.90	85,504.39	114,934.51	

ปี 2568

วันที่	รายการ	ฝาก	ถอน	คงเหลือ	สถานะ
	ยอดยกมาจากปี 2567	114,934.51	0.00	114,934.51	
24 ม.ค. 68	เบิกงบประมาณเพื่อชำระค่าตรวจสุขภาพชุมชนประจำปี 2567	0.00	37,579.00	77,355.51	ดำเนินการแล้ว
27 ม.ค. 68	บริษัทฯ นำฝากเข้าประจำปี 2568	200,000.00	0.00	277,355.51	ดำเนินการแล้ว
	คงเหลือ	314,934.51	37,579.00	277,355.51	

เอกสารแนบ 7

แผนการดำเนินงาน โครงการตรวจสอบสุขภาพชุมชน และ
โครงการกองทุนพัฒนาหมู่บ้านรอบพื้นที่เหมืองแร่
บริษัท สหชาติเศรษฐกิจ จำกัด
ประจำปี 2568



บริษัท สหชาติเสวยธุรกิจ จำกัด

แผนและผลการดำเนินงาน โครงการตรวจสุขภาพชุมชน ภายใต้กองทุนเพื่อการสร้างสุขภาพชุมชน (32282/16540)
บริษัท สหชาติเสวยธุรกิจ จำกัด ประจำปี 2568

กิจกรรม	ปี 2568												ปี 2569			ผู้รับผิดชอบ	หมายเหตุ
	ม.ค	ก.พ	มี.ค	เม.ย	พ.ค	มิ.ย	ก.ค.	ส.ค.	ก.ย	พ.ย	ธ.ค	ม.ค	ก.พ	มี.ค			
1.แผนการประเมินคณะกรรมการมวลชนสัมพันธ์ ประจำปี 2567																คณะกรรมการมวลชนสัมพันธ์	
2.ประชุมเพื่อพิจารณาการตรวจสุขภาพชุมชน																คณะกรรมการมวลชนสัมพันธ์	
3.ทำเรื่องจ้างหน่วยงานตรวจสุขภาพชุมชน																คณะกรรมการมวลชนสัมพันธ์	
5.ตรวจสุขภาพประชาชน																บริษัท สหชาติเศรษฐกิจ จำกัด หน่วยงานตรวจสุขภาพ	
6.นำผลการตรวจสุขภาพชุมชน ประจำปี 2567 นำส่งให้กับ โรงพยาบาลส่งเสริมสุขภาพตำบลบ้านผือองแอ่น																บริษัท สหชาติเศรษฐกิจ จำกัด หน่วยงานตรวจสุขภาพ	
7.จัดทำรายงานสรุปผลการตรวจสุขภาพชุมชน ส่งให้หน่วยงานราชการ																บริษัท สหชาติเศรษฐกิจ จำกัด	

หมายเหตุ :



Plan



Action



บริษัท สหชาติเศรษฐกิจ จำกัด

แผนและผลการดำเนินงาน โครงการภายใต้กองทุนพัฒนาหมู่บ้านรอบพื้นที่เหมืองแร่ (32282/16540)
บริษัท สหชาติเศรษฐกิจ จำกัด ประจำปี 2568

กิจกรรม	ปี 2568															ปี 2569			ผู้รับผิดชอบ	หมายเหตุ
	ม.ค	ก.พ	มี.ค	เม.ย	พ.ค	มิ.ย	ก.ค.	ส.ค.	ก.ย	ต.ค.	พ.ย	ธ.ค	ม.ค	ก.พ	มี.ค					
1.แผนการประชุมคณะกรรมการมวลชนสัมพันธ์																		คณะกรรมการมวลชนสัมพันธ์		
2.ให้แต่ละหน่วยงานเสนอและพิจารณาโครงการ																		คณะกรรมการมวลชนสัมพันธ์		
4.ติดตามความคืบหน้าของแต่ละโครงการ																		คณะกรรมการมวลชนสัมพันธ์		
5.จัดทำรายงานการดำเนินงานส่งให้หน่วยงานราชการ																		บริษัท สหชาติเศรษฐกิจ จำกัด		

หมายเหตุ :



Plan



Action

รายงานแผนและผลการดำเนินงานบริหารจัดการกองทุน
ประธานบัตรที่ 32321/16542



รายงานแผนและผลการดำเนินงาน บริหารจัดการกองทุน สำหรับโครงการเหมืองแร่ ประจำปี 2567



โครงการทำเหมืองแร่ใยหินและแอนไฮไดรต์
ประทานบัตรที่ 32321/16542

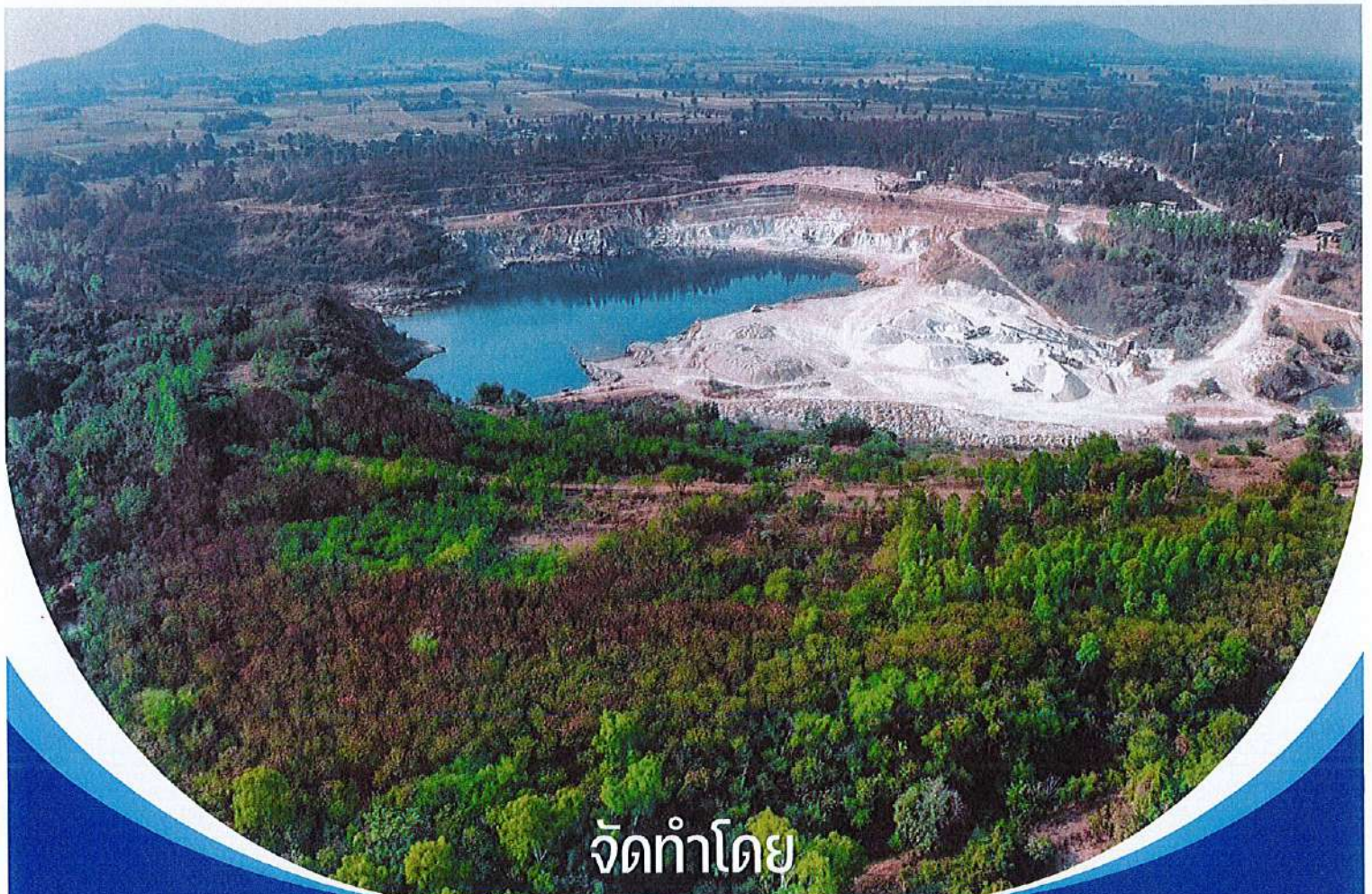

จัดทำโดย

บริษัท สหชาติเศรษฐกิจ จำกัด

174 หมู่ 2 ตำบลทุ่งทอง อำเภอหนองบัว จังหวัดนครสวรรค์

☐ ก่อนเปิดการทำเหมือง

☒ ครั้งที่ 1/2567

รายงานแผนและผลการดำเนินงานบริหารจัดการกองทุน สำหรับโครงการเหมืองแร่

1. ข้อมูลประธานบัตร

ชื่อผู้ถือประทานบัตร.....บริษัท สหชาติเศรษฐกิจ จำกัด..... ประทานบัตรเลขที่.....32321/16542.....

ชนิดแร่ ยิปซัมและแอนไฮไดรต์.....

ที่ตั้งประธานบัตร ตำบลกิ่งทอง..... อำเภอหนองบัว..... จังหวัด.....นครสวรรค์.....

อายุประทานบัตร.....30.....ปี เริ่มตั้งแต่วันที่29 กันยายน 2566..... ถึงวันที่28 กันยายน 2596.....

สถานภาพปัจจุบัน ☐ ขอเปิดการทำเหมือง ☒ เปิดการทำเหมือง ☐ หยุดการ ☐ ขอต่ออายุ

สถานที่ติดต่อบริษัท สหชาติเศรษฐกิจ จำกัด 174 หมู่ 2 ตำบลทุ่งทอง อำเภอหนองบัว จังหวัดนครสวรรค์.....

โทรศัพท์056-880176..... โทรสาร056-8800177..... E-mail

2. เงื่อนไขการจัดตั้งกองทุน

- ☒ จัดตั้งกองทุนตามมาตรการป้องกันและแก้ไขผลกระทบสิ่งแวดล้อม

- ☐ เจื่อนใจแนบท้ายประทานบัตร เพิ่มเติม กรณี เมื่อ

กองทุน วงเงิน บาท

เงื่อนไข.....

กองทุน วงเงิน บาท

เงื่อนไข.....

3. ผลการดำเนินงาน

3.1 คณะกรรมการมวลชนสัมพันธ์

- ☒ ดำเนินการจัดตั้งคณะกรรมการมวลชนสัมพันธ์ (มีรายชื่อ อำนาจหน้าที่ ดังเอกสารแนบ 1)

- ☒ จัดทำระเบียบว่าด้วยการบริหารจัดการกองทุน (ดังเอกสารแนบ 2)

- ☐ ยังไม่ได้จัดตั้ง/จัดทำระเบียบ เหตุผล

3.2 การบริหารคณะกรรมการมวลชนสัมพันธ์

- ☒ ดำเนินการแล้ว ประชมครั้งที่1/2567,2/2567.....

(ตามรายงานการประชุม ตั้งเอกสารแนบ 3)

- ☐ ยังไม่ได้ดำเนินการ เหตุผล

3.3 การนำเงินเข้าบัญชีกองทุน

☒ ดำเนินการแล้ว (แสดงสำเนาสมุดบัญชีธนาคาร ดังเอกสารแนบ 4)

1) กองทุนพัฒนาหมู่บ้านรอบพื้นที่เหมืองแร่.....

ธนาคารกสิกรไทย..... สาขาหนองบัว.....

อัตราการผิดแผก.....-.....เมตริกตัน จำนวนเงิน500,000.....บาท

2) กองทุนเผ่าละวังสุขภาพชุมชน.....

ธนาคารกสิกรไทย..... สาขาหนองบัว.....

อัตราการผิดแผก.....-.....เมตริกตัน จำนวนเงิน200,000บาท

☐ ยังไม่ได้เปิดบัญชี/นำเงินเข้าบัญชี เหตุผล.....

3.4 รายงานผลการดำเนินงานแผนงาน (รายละเอียด และภาพการจัดกิจกรรม ดังเอกสารแนบ 5)

1).....โครงการจากกองทุนพัฒนาหมู่บ้านรอบพื้นที่เหมืองแร่.....

1.1)โครงการก่อสร้างผนังปูนและต่อเติมหลังคาที่ทรงน้ำพระ วัดทุ่งทอง หมู่ 1 บ้านทุ่งทอง.....

วันที่ ...18... เดือนตุลาคม.....พ.ศ.2567.....

สถานที่.....วัดทุ่งทอง หมู่ 1 บ้านทุ่งทอง.....

ครอบคลุม หมู่ 1 บ้านทุ่งทอง..... งบประมาณในการดำเนินโครงการ...37,777...บาท

1.2)โครงการก่อสร้างโครงหลังคาคลุมลานเอนกประสงค์ หมู่ 4 บ้านเขาแม่แก้ว.....

วันที่ ...24... เดือนธันวาคม.....พ.ศ.2567.....

สถานที่.....ลานเอนกประสงค์ หมู่ 4 บ้านเขาแม่แก้ว.....

ครอบคลุม หมู่ 4 บ้านเขาแม่แก้ว..... งบประมาณในการดำเนินโครงการ...56,666...บาท

1.3).....โครงการก่อสร้างหอกระจายข่าว พร้อมติดตั้งเครื่องขยายเสียงของชุมชน หมู่ 13 บ้านหนองลก.....

(ก่อสร้างระหว่างเดือนตุลาคม - ธันวาคม 2567)

วันที่ ...24... เดือนธันวาคม.....พ.ศ.2567.....

สถานที่.....ที่ทำการหมู่บ้าน หมู่ 13 บ้านหนองลก.....

ครอบคลุม หมู่ 13 บ้านหนองลก..... งบประมาณในการดำเนินโครงการ...25,000...บาท

1.4).....โครงการปรับปรุงซ่อมแซมศาลาการเปรียญ วัดสายลมเจริญธรรมเจริญธรรม หมู่ 14 บ้านสายฝน.....

วันที่ ...24... เดือนธันวาคม.....พ.ศ.2567.....

สถานที่.....วัดสายลมเจริญธรรม หมู่ 14 บ้านสายฝน.....

ครอบคลุม หมู่ 14 บ้านสายฝน..... งบประมาณในการดำเนินโครงการ...56,666...บาท

1.5)โครงการก่อสร้างหลังคาคลุมองค์พระและเทพื้นคอนกรีตรอบบริเวณพื้นที่สำหรับการปฏิบัติธรรม.....
วัดสหชาติประชาธรรม.....

(ก่อสร้างระหว่างเดือนตุลาคม 2567 - มกราคม 2568)

วันที่ ...24... เดือนมกราคม.....พ.ศ.2568.....

สถานที่.....วัดสหชาติประชาธรรม หมู่ 2 บ้านเหมืองแร่

ครอบคลุม หมู่ 2 บ้านเหมืองแร่.. งบประมาณในการดำเนินโครงการ...26,667...บาท

1.6)โครงการก่อสร้างหอกระจายข่าว พร้อมติดตั้งเครื่องขยายเสียงของชุมชน หมู่ 11 บ้านสระตายม.....

(ก่อสร้างระหว่างเดือนตุลาคม 2567 - มกราคม 2568)

วันที่ ...24... เดือนมกราคม.....พ.ศ.2568.....

สถานที่.....ที่ทำการผู้ใหญ่บ้าน หมู่ 11 บ้านสระตายม

ครอบคลุม หมู่ 11 บ้านสระตายม.. งบประมาณในการดำเนินโครงการ...56,666...บาท

2).....โครงการจากกองทุนเฝ้าระวังสุขภาพชุมชน.....

2.1).....โครงการจัดซื้อวัสดุและครุภัณฑ์ทางการแพทย์ โรงพยาบาลส่งเสริมสุขภาพตำบลบ้านเหมืองแร่.....

วันที่19..... เดือนพฤศจิกายน.....พ.ศ.2567....

สถานที่....โรงพยาบาลส่งเสริมสุขภาพตำบลบ้านเหมืองแร่.....

ครอบคลุม10 หมู่บ้าน..... งบประมาณในการดำเนินโครงการ.....55,000.....บาท

2.2)โครงการตรวจสุขภาพชุมชนรอบพื้นที่เหมืองแร่ ประจำปี 2567.....

วันที่3-4..... เดือนธันวาคม.....พ.ศ....2567.....

สถานที่.....วัดสหชาติประชาธรรม..และ วัดทุ่งทอง.....

ผู้เข้าร่วมโครงการ333.....คน ครอบคลุม....7..หมู่บ้าน

ได้แก่.....หมู่ 1 บ้านทุ่งทอง ,หมู่ 2 บ้านเหมืองแร่ ,หมู่ 4 บ้านเขาแม่แก้ว, หมู่ 7 บ้านรังงาม ,หมู่ 11 บ้าน
สระตายม, หมู่ 13 บ้านสายลม และหมู่ 14 บ้านสายฝน.....

งบประมาณในการดำเนินโครงการ.....37,578.....บาท

3) งบประมาณในการดำเนินงาน (รายละเอียดค่าใช้จ่าย ดังเอกสารแนบ 6)

4. แผนการดำเนินงาน

แผนการดำเนินงานในปีต่อไป (รายละเอียด ดังเอกสารแนบ 7)

กิจกรรมโครงการตรวจสอบคุณภาพชุมชน ประจำปี 2568.....

งบประมาณ200,000 บาท.....



ผู้จัดการเมืองแร่ บริษัท สหชาติเศรษฐกิจ จำกัด

ผู้รายงาน

เอกสารแนบ 1

ประกาศแต่งตั้งคณะกรรมการมวลชนสัมพันธ์
โครงการเหมืองแร่yipซัมและแอนไฮไดรต์
บริษัท สหชาติเศรษฐกิจ จำกัด



บริษัท สหชาติเศรษฐกิจ จำกัด SAHACHART SETHAKIT CO., LTD.

อาคาร 4 เอ, 29 พหลโยธิน 3 ถนนพหลโยธิน แขวงพญาไท เขตพญาไท กรุงเทพฯ 10400 (ประเทศไทย)
4J Building, 29 Phaholyothin 3, Phaholyothin Road, Phayathai, Bangkok 10400 (THAILAND)
Tel : (662) 279-6847-51 Fax : (662) 279-5707, 272-3431 Website : www.sahachartgroup.com

ประกาศแต่งตั้งคณะกรรมการมวชนสัมพันธ์

เนื่องด้วย บริษัท สหชาติเศรษฐกิจ จำกัด ผู้ประกอบกิจการทำเหมืองแร่ยิปซัม บริเวณหมู่ 2 บ้านเหมืองแร่ ตำบลทุ่งทอง อำเภอหนองบัว จังหวัดนครสวรรค์ แปลงประทานบัตรที่ 32321/16542 ร่วมแผนผังการทำเหมืองเดียวกันกับแปลงประทานบัตรที่ 32282/16540 และแปลงประทานบัตรที่ 662/16541 มีภารกิจจกต้องดำเนินการให้สอดคล้อง ตามประกาศของกรมอุตสาหกรรมพื้นฐาน และการเหมืองแร่ เรื่อง แนวทางการบริหารจัดการกองทุนพัฒนาหมู่บ้านรอบพื้นที่เหมืองแร่ พ.ศ.2559 และประกาศกรมอุตสาหกรรมพื้นฐานและการเหมืองแร่ เรื่อง แนวทางการบริหารจัดการกองทุนเฝ้าระวังสุขภาพชุมชนสำหรับโครงการเหมืองแร่ พ.ศ.2559 เพื่อให้การดำเนินงานของคณะกรรมการมวชนสัมพันธ์ เป็นไปด้วยความเรียบร้อย สอดคล้องกับวัตถุประสงค์ของบริษัทฯ ที่ต้องการส่งเสริมให้ทุกภาคส่วนที่เกี่ยวข้อง เข้ามามีส่วนร่วมในการให้ความคิดเห็น เสนอแนะการประกอบกิจการเหมืองแร่ พร้อมกับร่วมบริหารจัดการกองทุนพัฒนาหมู่บ้านรอบพื้นที่เหมืองแร่และกองทุนเฝ้าระวังสุขภาพชุมชน เพื่อให้บริษัทฯ และชุมชนอยู่ร่วมกันอย่างเกื้อกูล ก่อให้เกิดการพัฒนาอย่างยั่งยืน ทางบริษัทฯ จึงขอประกาศดังนี้

ข้อ 1. ให้มี “คณะกรรมการมวชนสัมพันธ์ บริษัท สหชาติเศรษฐกิจ จำกัด” ประกอบด้วย

- | | |
|--|---------|
| 1. เจ้าอาวาสวัดสหชาติประชารธรรม หรือผู้แทน | กรรมการ |
| 2. เจ้าอาวาสวัดรังงามปทุมรักษ์ หรือผู้แทน | กรรมการ |
| 3. เจ้าอาวาสวัดทุ่งทอง หรือผู้แทน | กรรมการ |
| 4. เจ้าอาวาสวัดปัญจาตขวัญจันทร์าราม หรือผู้แทน | กรรมการ |
| 5. เกษตรอำเภอหนองบัว หรือผู้แทน | กรรมการ |
| 6. พัฒนาการอำเภอหนองบัว หรือผู้แทน | กรรมการ |
| 7. สาธารณสุขอำเภอหนองบัว หรือผู้แทน | กรรมการ |
| 8. ผู้อำนวยการโรงเรียนสหชาติเศรษฐกิจวิทยา หรือผู้แทน | กรรมการ |
| 9. ผู้อำนวยการโรงเรียนบ้านทุ่งทอง หรือผู้แทน | กรรมการ |
| 10. ผู้อำนวยการโรงเรียนบ้านรังงาม หรือผู้แทน | กรรมการ |
| 11. ผู้อำนวยการโรงพยาบาลส่งเสริมสุขภาพตำบลบ้านเหมืองแร่ หรือผู้แทน | กรรมการ |
| 12. ผู้อำนวยการโรงพยาบาลส่งเสริมสุขภาพตำบลบ้านหนองตู หรือผู้แทน | กรรมการ |
| 13. นายกองค์การบริหารส่วนตำบลทุ่งทอง หรือผู้แทน | กรรมการ |
| 14. ผู้ใหญ่บ้าน หมู่ 1 บ้านทุ่งทอง หรือผู้แทน | กรรมการ |
| 15. ผู้ใหญ่บ้าน หมู่ 2 บ้านเหมืองแร่ หรือผู้แทน | กรรมการ |
| 16. ผู้ใหญ่บ้าน หมู่ 4 บ้านเขาแม่แก้ว หรือผู้แทน | กรรมการ |
| 17. ผู้ใหญ่บ้าน หมู่ 7 บ้านรังงาม หรือผู้แทน | กรรมการ |



บริษัท สหชาติเศรษฐกิจ จำกัด
SAHACHART SETHAKIT CO., LTD.

อาคาร 4 เอ, 29 พหลโยธิน 3 ถนนพหลโยธิน แขวงพญาไท เขตพญาไท กรุงเทพฯ 10400 (ประเทศไทย)
4J Building, 29 Phaholyothin 3, Phaholyothin Road, Phayathai, Bangkok 10400 (THAILAND)
Tel : (662) 279-6847-51 Fax : (662) 279-5707, 272-3431 Website : www.sahachartgroup.com

- | | |
|---|---------------------|
| 18. ผู้ใหญ่บ้าน หมู่ 11 บ้านสระต่ายม หรือผู้แทน | กรรมการ |
| 19. ผู้ใหญ่บ้าน หมู่ 13 บ้านหนองลก หรือผู้แทน | กรรมการ |
| 20. ผู้ใหญ่บ้าน หมู่ 14 บ้านสายฝน หรือผู้แทน | กรรมการ |
| 21. กำนันตำบลทุ่งทอง หรือผู้แทน | กรรมการ |
| 22. ผู้จัดการเหมืองแร่ บริษัท สหชาติเศรษฐกิจ จำกัด | กรรมการ |
| 23. หัวหน้าแผนกสิ่งแวดลอม บริษัท สหชาติเศรษฐกิจ จำกัด | กรรมการและเลขานุการ |

ข้อ 2. ให้คณะกรรมการมวลชนสัมพันธ์ บริษัท สหชาติเศรษฐกิจ จำกัด ตามข้อ 1. มีอำนาจหน้าที่และความรับผิดชอบ ดังต่อไปนี้

(1). พิจารณาให้ความเห็นชอบ แก้ไข เพิ่มเติม ระเบียบบริหารกองทุนพัฒนาหมู่บ้านรอบพื้นที่เหมืองแร่ และกองทุนเฝ้าระวังสุขภาพชุมชน เพื่อเป็นกรอบการดำเนินงานของคณะกรรมการฯ รวมทั้งแต่งตั้งผู้มีอำนาจลงนามเบิกจ่ายงบประมาณ

(2). พิจารณาให้ความเห็นชอบแผนการดำเนินกิจกรรม หรือโครงการพัฒนาหมู่บ้านรอบพื้นที่เหมืองแร่ และการเบิกจ่ายงบประมาณกองทุนพัฒนาหมู่บ้านรอบพื้นที่เหมืองแร่ และกองทุนเฝ้าระวังสุขภาพชุมชน

(3). ตรวจสอบ เสนอแนะให้ความคิดเห็นผลการดำเนินงานของกองทุนพัฒนาหมู่บ้านรอบพื้นที่เหมืองแร่ และกองทุนเฝ้าระวังสุขภาพชุมชน และรายงานผลการดำเนินงานให้กับหน่วยงานที่เกี่ยวข้องรับทราบ

(4). ประชาสัมพันธ์ข้อมูลโครงการ พร้อมทั้งตรวจสอบข้อร้องเรียนชุมชนว่าได้รับผลกระทบจากการประกอบกิจการโครงการเหมืองแร่ของบริษัท สหชาติเศรษฐกิจ จำกัด หากมีข้อร้องเรียนจากชุมชนต้องติดตามการแก้ไขให้เป็นธรรมแก่ทุกฝ่าย จนแล้วเสร็จภายในระยะเวลาที่กำหนด

(5). ดำเนินการอื่นๆ ตามที่ได้รับมอบหมาย



ประกาศ ณ วันที่ เมษายน พ.ศ.2567



กรรมการ

บริษัท สหชาติเศรษฐกิจ จำกัด

เอกสารแนบ 2

ระเบียบบริหารกองทุนพัฒนาหมู่บ้านรอบพื้นที่เหมืองแร่
และกองทุนเฝ้าระวังสุขภาพชุมชน
ประทานบัตรที่ 32321/16542
บริษัท สหชาติเศรษฐกิจ จำกัด



บริษัท สหชาติเศรษฐกิจ จำกัด
SAHACHART SETHAKIT CO., LTD.

อาคาร 4 เอ, 29 พหลโยธิน 3 ถนนพหลโยธิน แขวงพญาไท เขตพญาไท กรุงเทพฯ 10400 (ประเทศไทย)
4J Building, 29 Phaholyothin 3, Phaholyothin Road, Phayathai, Bangkok 10400 (THAILAND)
Tel : (662) 279-6847-51 Fax : (662) 279-5707, 272-3431 Website : www.sahachartgroup.com

ระเบียบบริหารกองทุนพัฒนาหมู่บ้านรอบพื้นที่เหมืองแร่
และกองทุนเฝ้าระวังสุขภาพชุมชน แปลงประธานบัตรที่ 32321/16542
ร่วมแผนผังการทำเหมืองเดียวกันกับแปลงประธานบัตรที่ 32282/16540
และแปลงประธานบัตรที่ 662/16541

หมวดที่ 1 ชื่อและที่ตั้ง

ข้อ 1 ชื่อกองทุนมีชื่อว่า “กองทุนพัฒนาหมู่บ้านรอบพื้นที่เหมืองแร่”

“กองทุนเฝ้าระวังสุขภาพชุมชน”

ข้อ 2 มีผลบังคับใช้ตั้งแต่วันที่ 22 เดือน เมษายน พ.ศ.2567

ข้อ 3 ในระเบียบบริหารกองทุนนี้

กองทุนพัฒนา	หมายถึง	“กองทุนพัฒนาหมู่บ้านรอบพื้นที่เหมืองแร่”
กองทุนเฝ้าระวัง	หมายถึง	“กองทุนเฝ้าระวังสุขภาพชุมชน”
คณะกรรมการ	หมายถึง	คณะกรรมการมวลชนสัมพันธ์โครงการเหมืองแร่ยิปซัม และแร่แอนไฮไดรต์ของบริษัท สหชาติเศรษฐกิจ จำกัด ตำบลทุ่งทอง อำเภอหนองบัว จังหวัดนครสวรรค์
บริษัทฯ	หมายถึง	บริษัท สหชาติเศรษฐกิจ จำกัด ตำบลทุ่งทอง อำเภอหนองบัว จังหวัดนครสวรรค์
หน่วยงาน	หมายถึง	หน่วยงานที่ได้รับประกาศแต่งตั้งเป็นคณะกรรมการ มวลชนสัมพันธ์
หมู่บ้าน	หมายถึง	หมู่บ้านที่อยู่รอบพื้นที่โครงการ ตามรายงานประเมิน ผลกระทบสิ่งแวดล้อมโครงการทำเหมืองแร่ ชนิดแร่ ยิปซัมและแร่แอนไฮไดรต์ แปลงประธานบัตรที่ 32282/16540 ร่วมแผนผังการทำเหมืองเดียวกันกับ แปลงประธานบัตรที่ 662/16541 และแปลงประธาน บัตรที่ 32321/16542 ของบริษัท สหชาติเศรษฐกิจ จำกัด



บริษัท สหชาติเศรษฐกิจ จำกัด
SAHACHART SETHAKIT CO., LTD.

อาคาร 4 เอ, 29 พหลโยธิน 3 ถนนพหลโยธิน แขวงพญาไท เขตพญาไท กรุงเทพฯ 10400 (ประเทศไทย)
4J Building, 29 Phaholyothin 3, Phaholyothin Road, Phayathai, Bangkok 10400 (THAILAND)
Tel : (662) 279-6847-51 Fax : (662) 279-5707, 272-3431 Website : www.sahachartgroup.com

หมวดที่ 2 วัตถุประสงค์ของกองทุน

ข้อ 4 วัตถุประสงค์ของกองทุน

กองทุนพัฒนาหมู่บ้านรอบพื้นที่เหมืองแร่ มีวัตถุประสงค์เพื่อ เป็นงบประมาณดำเนินงานหรือกิจกรรมเกี่ยวกับการพัฒนาหมู่บ้านรอบพื้นที่ประทานบัตรของบริษัทฯ ตามประกาศกรมอุตสาหกรรมพื้นฐานและการเหมืองแร่ เรื่อง แนวทางการบริหารจัดการกองทุนพัฒนาหมู่บ้านรอบพื้นที่เหมืองแร่ พ.ศ.2559

กองทุนเฝ้าระวังสุขภาพชุมชน มีวัตถุประสงค์เพื่อ เป็นงบประมาณดำเนินงานหรือกิจกรรมเกี่ยวกับการเฝ้าระวังสุขภาพอนามัย การตรวจสุขภาพของประชาชน หรือส่งเสริมสุขภาพของประชาชน ตามมติความเห็นชอบของคณะกรรมการฯ รวมทั้งสนับสนุนกิจกรรมสาธารณสุขของชุมชนที่อยู่รอบพื้นที่ประทานบัตรของบริษัทฯ ตามประกาศกรมอุตสาหกรรมพื้นฐานและการเหมืองแร่ เรื่อง แนวทางการบริหารจัดการกองทุนเฝ้าระวังสุขภาพชุมชนสำหรับโครงการเหมืองแร่ พ.ศ.2559

หมวดที่ 3 กองทุนพัฒนาฯ และกองทุนเฝ้าระวังฯ ทรัพย์สิน การได้มาซึ่งทรัพย์สิน และรูปแบบการใช้

ข้อ 5 การนำเงินเข้ากองทุน

ให้ผู้ถือประทานบัตรนำเงินเข้ากองทุนพัฒนาฯ และกองทุนเฝ้าระวังฯ ในเดือนแรกหลังจากได้รับอนุญาตประทานบัตร หรือต่ออายุ ประทานบัตร ตามวงเงินขั้นต่ำที่กำหนดไว้ตามเงื่อนไขแนบท้ายรายงาน โดยกองทุนพัฒนาหมู่บ้านรอบพื้นที่เหมืองแร่ จำนวน 500,000 บาทต่อแปลงประทานบัตร กองทุนเฝ้าระวังสุขภาพชุมชน จำนวน 200,000 บาทต่อแปลงประทานบัตร ในช่วงปีที่สองจนถึงสิ้นอายุประทานบัตรให้นำเงินเข้าบัญชีกองทุนพัฒนาฯ และกองทุนเฝ้าระวังฯ ตามอัตราดังกล่าวในช่วงเดือนมกราคมของทุกปี

ข้อ 6 การบริหารกองทุน

ให้คณะกรรมการฯ เป็นผู้บริหารจัดการกองทุน โดยทำหน้าที่พิจารณาแผนงาน และผลการดำเนินกิจกรรม หรือโครงการพัฒนาหมู่บ้านรอบพื้นที่เหมืองแร่ และจัดทำแผนตรวจสุขภาพประชาชน หรือกิจกรรมเฝ้าระวังสุขภาพประชาชนที่อาจได้รับผลกระทบจากการประกอบกิจการเหมืองแร่ พร้อมทั้งรายงานผลการดำเนินงานให้กับหน่วยงานที่เกี่ยวข้องรับทราบ

หมวดที่ 4 อำนาจหน้าที่ และความรับผิดชอบ ของคณะกรรมการ

ข้อ 7 คณะกรรมการมีอำนาจหน้าที่และความรับผิดชอบ ดังต่อไปนี้

- (1)พิจารณาให้ความเห็นชอบ แก้ไข เพิ่มเติม ระเบียบบริหารกองทุนพัฒนาหมู่บ้านรอบพื้นที่เหมืองแร่ และกองทุนเฝ้าระวังสุขภาพชุมชน เพื่อเป็นกรอบการดำเนินงานของคณะกรรมการฯ รวมทั้งแต่งตั้งผู้มีอำนาจลงนามเบิกจ่ายงบประมาณ
- (2)พิจารณาให้ความเห็นชอบแผนการดำเนินกิจกรรมหรือโครงการพัฒนาหมู่บ้านรอบพื้นที่เหมืองแร่ และการเบิกจ่ายงบประมาณกองทุนพัฒนาฯ และกองทุนเฝ้าระวังฯ



บริษัท สหชาติเศรษฐกิจ จำกัด
SAHACHART SETHAKIT CO., LTD.

อาคาร 4 เอ, 29 พหลโยธิน 3 ถนนพหลโยธิน แขวงพญาไท เขตพญาไท กรุงเทพฯ 10400 (ประเทศไทย)
4J Building, 29 Phaholyothin 3, Phaholyothin Road, Phayathai, Bangkok 10400 (THAILAND)
Tel : (662) 279-6847-51 Fax : (662) 279-5707, 272-3431 Website : www.sahachartgroup.com

- (3) ตรวจสอบ เสนอแนะให้ความคิดเห็นผลการดำเนินงานของกองทุนพัฒนาฯ และกองทุนเฝ้าระวังฯ และรายงานผลการดำเนินงานให้กับหน่วยงานที่เกี่ยวข้องรับทราบ
- (4) ประชาสัมพันธ์ข้อมูลโครงการ พร้อมทั้งตรวจสอบข้อร้องเรียนชุมชนว่าได้รับผลกระทบจากการประกอบกิจการโครงการเหมืองแร่เปิดขั้มของบริษัทฯ หากมีข้อร้องเรียนจากชุมชนต้องติดตามการแก้ไข โดยให้เป็นธรรมแก่ทุกฝ่าย จนแล้วเสร็จภายในระยะเวลาที่กำหนด
- (5) ดำเนินการอื่นๆ ตามที่ได้รับมอบหมาย

หมวดที่ 5 การประชุม และอัตราค่าเบี้ยประชุมของคณะกรรมการ

ข้อ 8 คณะกรรมการฯ จะต้องจัดให้มีการประชุมตามความเหมาะสม หรือตามมติความเห็นชอบของคณะกรรมการฯ แต่ทั้งนี้ต้องจัดให้มีการประชุมอย่างน้อย 1 ครั้งต่อปี และต้องมีคณะกรรมการเข้าร่วมประชุมอย่างน้อยครั้งหนึ่งของจำนวนคณะกรรมการทั้งหมดจึงถือว่าครบองค์ประชุม

ข้อ 9 ในการประชุมคณะกรรมการฯ หากต้องการเชิญบุคคลอื่นเข้าร่วมประชุมเพื่อให้ข้อมูลหรือข้อเสนอแนะต่างๆ จะต้องได้รับมติเห็นชอบเสียงข้างมากจากคณะกรรมการฯ ที่เข้าร่วมประชุม เป็นครั้งคราวไป

ข้อ 10 มติเรื่องต่างๆ ของที่ประชุมคณะกรรมการฯ ให้ถือเสียงข้างมากของที่ประชุมคณะกรรมการฯ

ข้อ 11 หากโครงการใดที่ได้รับการลงมติเห็นชอบจากคณะกรรมการฯ ในที่ประชุมเรียบร้อยแล้วมีการเปลี่ยนแปลง แก้ไข เพิ่มเติม จะต้องขอมติผ่าน Application line อีกครั้ง พร้อมกับจะต้องได้รับมติเห็นชอบเกินกึ่งหนึ่งของคณะกรรมการฯ ที่เป็นสมาชิกใน Application line กลุ่มนั้น โดยกำหนดระยะเวลาการพิจารณาของคณะกรรมการฯ 24 ชม. นับตั้งแต่เลขานุการฯ ลงข้อมูล ในกรณีคณะกรรมการฯ ท่านใดไม่แสดงความเห็นจะถือว่า เห็นชอบ

ข้อ 12 การกำหนดอัตราค่าเบี้ยประชุมให้เป็นไปตามมติความเห็นชอบคณะกรรมการฯ โดยอัตราที่กำหนดต้องคำนึงถึงสถานะการเงินของกองทุนพัฒนาฯ และกองทุนเฝ้าระวังฯ และภารกิจตามหน้าที่เป็นสำคัญ ทั้งนี้การจ่ายค่าเบี้ยประชุมให้จ่ายเป็นต่อหน่วยงาน ไม่ใช่ต่อจำนวนบุคคลที่เข้าร่วมประชุม

ข้อ 13 หากงบประมาณในส่วนของการบริหารจัดการและค่าเบี้ยประชุมมีเงินคงเหลือจากการเบิกจ่ายหน่วยงานที่มีความประสงค์ใช้งบประมาณในส่วนดังกล่าว สามารถนำเสนอโครงการต่อคณะกรรมการฯ โดยให้เป็นไปตามระเบียบบริหารกองทุนฯ



บริษัท สหชาติเศรษฐกิจ จำกัด
SAHACHART SETHAKIT CO., LTD.

อาคาร 4 เจ, 29 พหลโยธิน 3 ถนนพหลโยธิน แขวงพญาไท เขตพญาไท กรุงเทพฯ 10400 (ประเทศไทย)
4J Building, 29 Phaholyothin 3, Phaholyothin Road, Phayathai, Bangkok 10400 (THAILAND)
Tel : (662) 279-6847-51 Fax : (662) 279-5707, 272-3431 Website : www.sahachartgroup.com

หมวดที่ 6 การเงิน

ข้อ 14 คณะกรรมการผู้มีอำนาจลงนามเบิกจ่ายงบประมาณกองทุน บัญชีกองทุนพัฒนาฯ และกองทุน
เผื่อสำรองฯ จะต้องมิตัวแทนจากบริษัทฯ จำนวน 1 ท่าน ได้รับการแต่งตั้งตามมติในที่ประชุม จำนวน 2 ท่าน
และการเบิกถอนต้องมีผู้มีอำนาจลงนาม 2 ใน 3 ท่าน เป็นผู้ลงนามเบิกจ่ายงบประมาณ

ข้อ 15 หากมีเหตุขัดข้องในการเบิกจ่ายงบประมาณ ให้คณะกรรมการพิจารณา โดยให้ถือเสียงข้างมาก
ของมติในที่ประชุมคณะกรรมการ

หมวดที่ 7 การแก้ไข เพิ่มเติม ระเบียบการบริหารกองทุน

ข้อ 16 การแก้ไข เพิ่มเติม ระเบียบการบริหารกองทุนพัฒนาฯ และกองทุนเผื่อสำรองฯ จะกระทำได้โดยมีการ
ลงมติในที่ประชุมคณะกรรมการฯ ด้วยคะแนนเสียงไม่น้อยกว่า 3 ใน 4 ของคณะกรรมการที่เข้าร่วมประชุม

หมวดที่ 8 การยกเลิกกองทุน

ข้อ 17 การยกเลิกกองทุนพัฒนาฯ และกองทุนเผื่อสำรองฯ ได้ก็ต่อเมื่อหยุดการทำเหมือง หรือสิ้นอายุ
ประทานบัตรที่ระบุให้จัดตั้งกองทุนฯ

ข้อ 18 เงินกองทุนพัฒนาฯ และกองทุนเผื่อสำรองฯ ที่เหลือหลังจากได้ชำระบัญชีเรียบร้อยแล้ว
ให้คณะกรรมการฯ พิจารณาตามความเหมาะสมในการนำเงินดังกล่าวมาใช้ประโยชน์แก่หมู่บ้านฯ หรือ
โครงการที่หมู่บ้านฯ ได้รับผลประโยชน์ร่วมด้วย

ทั้งนี้ ตั้งแต่บัดนี้เป็นต้นไป



ประกาศ ณ วันที่ 22 เมษายน พ.ศ.2567



กรรมการ

บริษัท สหชาติเศรษฐกิจ จำกัด

เอกสารแนบ 3

รายงานการประชุมคณะกรรมการมวลชนสัมพันธ์

โครงการเหมืองแร่yipซัมและแอนไฮไดรต์

บริษัท สหชาติเศรษฐกิจ จำกัด

ครั้งที่ 1/2567

2/2567

สรุปรายงานการประชุมคณะกรรมการมวชนสัมพันธ์
กองทุนพัฒนาหมู่บ้านรอบพื้นที่เหมืองแร่และกองทุนเฝ้าระวังสุขภาพชุมชน
คำขอแปลงประทานบัตรที่ 7/2554 ร่วมแผนผังการทำเหมืองเดียวกันกับคำขอแปลงประทานบัตรที่ 5/2558
และคำขอแปลงประทานบัตรที่ 3/2561
ของ บริษัท สหชาติเศรษฐกิจ จำกัด ครั้งที่ 1 ประจำปี 2567

ประชุม ณ ห้องประชุมสำนักงาน บริษัท สหชาติเศรษฐกิจ จำกัด อำเภอหนองบัว จังหวัดนครสวรรค์
วันพุธที่ 10 มกราคม 2567 เริ่มประชุมเวลา 9.30 นาฬิกา

ผู้เข้าร่วมประชุม

- | | | |
|-----|--|---|
| 1. | | ตัวแทนสาธารณสุขอำเภอหนองบัว |
| 2. | | ตัวแทนพัฒนาการอำเภอหนองบัว |
| 3. | | ตัวแทนเกษตรอำเภอหนองบัว |
| 4. | | ตัวแทนเกษตรอำเภอหนองบัว |
| 5. | | นายกองค์การบริหารส่วนตำบลทุ่งทอง |
| 6. | | กำนันตำบลทุ่งทอง |
| 7. | | ผู้ใหญ่บ้าน หมู่ 1 บ้านทุ่งทอง |
| 8. | | ผู้ใหญ่บ้าน หมู่ 2 บ้านเหมืองแร่ |
| 9. | | ผู้ใหญ่บ้าน หมู่ 4 บ้านเขาแม่แก่ |
| 10. | | ผู้ใหญ่บ้าน หมู่ 7 บ้านรังงาม |
| 11. | | ผู้ใหญ่บ้าน หมู่ 11 บ้านสระตายน |
| 12. | | ผู้ใหญ่บ้าน หมู่ 13 บ้านหนองลก |
| 13. | | ผู้ใหญ่บ้าน หมู่ 14 บ้านสายฝน |
| 14. | | ผู้อำนวยการโรงพยาบาลส่งเสริมสุขภาพตำบลบ้านเหมืองแร่ |
| 15. | | ผู้อำนวยการโรงพยาบาลส่งเสริมสุขภาพตำบลบ้านหนองตู |
| 16. | | ผู้อำนวยการโรงเรียนสหชาติเศรษฐกิจวิทยา |
| 17. | | ตัวแทนโรงเรียนบ้านทุ่งทอง |
| 18. | | ตัวแทนวัดทุ่งทอง |
| 19. | | พระเลขาฯ ตัวแทนวัดสหชาติประชาธรรม |
| 20. | | ตัวแทนบริษัท สหชาติเศรษฐกิจ จำกัด |
| 21. | | ตัวแทนบริษัท สหชาติเศรษฐกิจ จำกัด และเลขานุการ |

กรรมการที่ไม่มาประชุม ไม่มี

เริ่มเปิดประชุมเวลา 9.30 นาฬิกา

ในที่ประชุมมีมติให้ นายณัฐพงษ์ สถาณพันธ์ เป็นประธานในที่ประชุม และได้กล่าวเปิดประชุม พร้อมกับได้ให้
นายปรีชา แก้วใหญ่ ดำเนินการประชุมตามวาระ ดังนี้

วาระที่ 1 เรื่องที่แจ้งให้ที่ประชุมทราบ

1.1 เรื่องประธานในที่ประชุมแจ้งให้ที่ประชุมทราบ

- นายณัฐพงษ์ สถาณพันธ์ ตัวแทนบริษัท สหชาติเศรษฐกิจ จำกัด ได้กล่าวว่าบริษัทฯ ได้รับประทานบัตรจำนวน 3 ประทานบัตร ซึ่งเดิมคือคำขอประทานบัตรที่ 7/2554 ได้รับเลขที่ประทานบัตร คือ 32282/16540 ,คำขอประทานบัตรที่ 5/2558 ได้รับเลขที่ประทานบัตร คือ 662/16541 และคำขอประทานบัตรที่ 3/2561 ได้รับเลขที่ประทานบัตรคือ 32321/16542 ซึ่งทั้ง 3 ประทานบัตร มีอายุ 30 ปี ซึ่งเมื่อได้รับประทานบัตรแล้ว บริษัทฯ จะต้องดำเนินการจัดตั้งกองทุน ประกอบด้วย กองทุนพัฒนาหมู่บ้านรอบพื้นที่เหมืองแร่ และกองทุนเฝ้าระวังสุขภาพชุมชน ซึ่งกองทุนพัฒนาหมู่บ้านรอบพื้นที่เหมืองแร่ จะได้งบประมาณ กองทุนละ 500,000 บาท/ปี ,กองทุนเฝ้าระวังสุขภาพชุมชน จะได้รับงบประมาณ กองทุนละ 200,000 บาท/ปี โดยรวมทั้งสิ้น 6 กองทุน

วาระการประชุม

วาระที่ 1 เรื่องที่แจ้งให้ที่ประชุมทราบ

1.1 เรื่องประธานในที่ประชุมแจ้งให้ที่ประชุมทราบ

ที่มาของคณะกรรมการมวลชนสัมพันธ์ และการจัดตั้งกองทุนพัฒนาหมู่บ้านรอบพื้นที่เหมืองแร่ และกองทุนเฝ้าระวังสุขภาพชุมชน

2

1.2 เรื่องเลขานุการแจ้งให้ทราบ

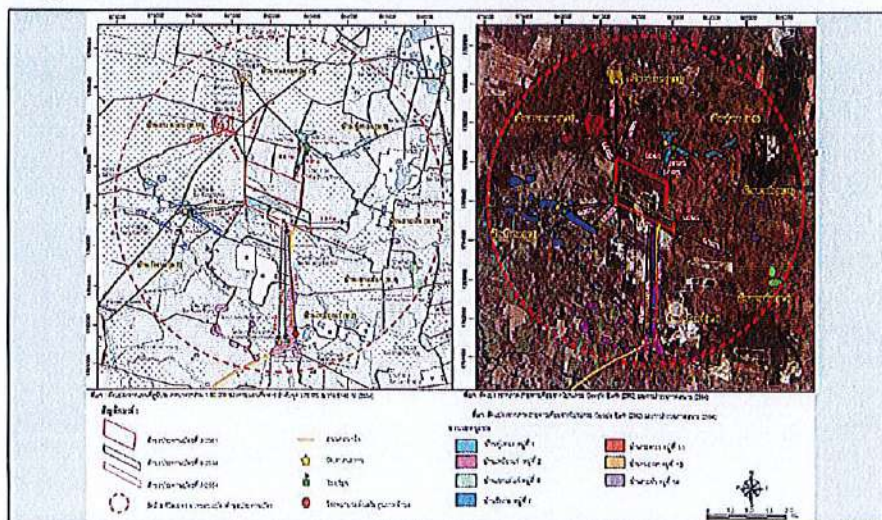

วาระการประชุม

วาระที่ 1 เรื่องที่แจ้งให้ที่ประชุมทราบ

1.2 เรื่องเลขานุการแจ้งให้ทราบ

- แจ้งเรื่อง ประกาศแต่งตั้งคณะกรรมการมวลชนสัมพันธ์

4

ตัวแทนบริษัท สหชาติเศรษฐกิจ จำกัด และเลขานุการ ได้กล่าวชี้แจงเรื่องที่ดัดแปลง
ประทานบัตร ซึ่งรัศมี 3 กิโลเมตร จะครอบคลุมพื้นที่ ดังนี้ หมู่ 1 บ้านทุ่งทอง หมู่ 2 บ้านเหมืองแร่ หมู่ 4 บ้านเขาแม่แก่
หมู่ 7 บ้านรังงาม หมู่ 11 บ้านสระด้าย หมู่ 13 บ้านหนองลก หมู่ 14 บ้านสายฝน เมื่อทางบริษัทฯ ได้รับรัศมีนี้
จึงเรียนเชิญเข้าร่วมเป็นคณะกรรมการมวลชนสัมพันธ์ของบริษัทฯ ซึ่งจะประกอบด้วย 3 ฝ่ายคือ 1. ฝ่ายตัวแทนบริษัทฯ
2. ฝ่ายข้าราชการในท้องถิ่น คือ เกษตรอำเภอหนองบัว หรือผู้แทน, พัฒนาการอำเภอหนองบัว หรือผู้แทน, สาธารณสุข
อำเภอหนองบัว หรือผู้แทน, นายกองค์การบริหารส่วนตำบลทุ่งทอง หรือผู้แทน, ผู้อำนวยการโรงพยาบาลส่งเสริม
สุขภาพตำบลบ้านเหมืองแร่ หรือผู้แทน, ผู้อำนวยการโรงพยาบาลส่งเสริมสุขภาพตำบลบ้านหนองคู หรือผู้แทน,
ผู้อำนวยการโรงเรียนสหชาติเศรษฐกิจวิทยา หรือผู้แทน, ผู้อำนวยการโรงเรียนบ้านทุ่งทอง หรือผู้แทน, ผู้อำนวยการ
โรงเรียนบ้านรังงาม หรือผู้แทน, 3. ฝ่ายชุมชน คือ ผู้ใหญ่บ้าน หมู่ 1 บ้านทุ่งทอง หรือผู้แทน, ผู้ใหญ่บ้านหมู่ 2
บ้านเหมืองแร่ หรือผู้แทน, ผู้ใหญ่บ้าน หมู่ 4 บ้านเขาแม่แก่ หรือผู้แทน, ผู้ใหญ่บ้าน หมู่ 7 บ้านรังงาม หรือผู้แทน
ผู้ใหญ่บ้าน หมู่ 11 บ้านสระด้าย หรือผู้แทน, ผู้ใหญ่บ้าน หมู่ 13 บ้านหนองลก หรือผู้แทน, ผู้ใหญ่บ้าน หมู่ 14
บ้านสายฝน หรือผู้แทน และขอเรียนเชิญเพิ่มเติม คือกำนันตำบลทุ่งทอง หรือผู้แทน, ตัวแทนวัดที่รัศมีครอบคลุม คือ
วัดรังงามปทุมรักษ์ วัดทุ่งทอง และวัดสหชาติประชาธรรม ซึ่งตอนนี้ท่านคณะกรรมการนั้นมาครบตามมาตรการ EIA
กำหนดแล้ว จะดำเนินการจัดทำประกาศแต่งตั้งนี้ โดยทุกท่านที่อยู่ในที่ประชุมนี้ท่านคือคณะกรรมการมวลชนสัมพันธ์
ของบริษัท สหชาติเศรษฐกิจ จำกัด

รายชื่อคณะกรรมการมวลชนสัมพันธ์	
1. ฝ่ายตัวแทนบริษัทฯ	
1. นายสมชาย ใจดี	ประธาน
2. นายสมชาย ใจดี	รองประธาน
3. นายสมชาย ใจดี	เลขานุการ
4. นายสมชาย ใจดี	กรรมการ
5. นายสมชาย ใจดี	กรรมการ
6. นายสมชาย ใจดี	กรรมการ
7. นายสมชาย ใจดี	กรรมการ
8. นายสมชาย ใจดี	กรรมการ
9. นายสมชาย ใจดี	กรรมการ
10. นายสมชาย ใจดี	กรรมการ
11. นายสมชาย ใจดี	กรรมการ
12. นายสมชาย ใจดี	กรรมการ
13. นายสมชาย ใจดี	กรรมการ
14. นายสมชาย ใจดี	กรรมการ
15. นายสมชาย ใจดี	กรรมการ
16. นายสมชาย ใจดี	กรรมการ
17. นายสมชาย ใจดี	กรรมการ
18. นายสมชาย ใจดี	กรรมการ
19. นายสมชาย ใจดี	กรรมการ
20. นายสมชาย ใจดี	กรรมการ
21. นายสมชาย ใจดี	กรรมการ
22. นายสมชาย ใจดี	กรรมการ

รายชื่อคณะกรรมการมวลชนสัมพันธ์	
2. ฝ่ายข้าราชการในท้องถิ่น	
1. นายสมชาย ใจดี	ประธาน
2. นายสมชาย ใจดี	รองประธาน
3. นายสมชาย ใจดี	เลขานุการ
4. นายสมชาย ใจดี	กรรมการ
5. นายสมชาย ใจดี	กรรมการ
6. นายสมชาย ใจดี	กรรมการ
7. นายสมชาย ใจดี	กรรมการ
8. นายสมชาย ใจดี	กรรมการ
9. นายสมชาย ใจดี	กรรมการ
10. นายสมชาย ใจดี	กรรมการ
11. นายสมชาย ใจดี	กรรมการ
12. นายสมชาย ใจดี	กรรมการ
13. นายสมชาย ใจดี	กรรมการ
14. นายสมชาย ใจดี	กรรมการ
15. นายสมชาย ใจดี	กรรมการ
16. นายสมชาย ใจดี	กรรมการ
17. นายสมชาย ใจดี	กรรมการ
18. นายสมชาย ใจดี	กรรมการ
19. นายสมชาย ใจดี	กรรมการ
20. นายสมชาย ใจดี	กรรมการ
21. นายสมชาย ใจดี	กรรมการ
22. นายสมชาย ใจดี	กรรมการ

ตัวแทนบริษัท สหชาติเศรษฐกิจ จำกัด ได้กล่าวชี้แจงที่มาของการจัดตั้งกองทุน คือ เพื่อใช้ในการพัฒนาและเฝ้าระวังสุขภาพชุมชนรอบพื้นที่เหมืองแร่

กองทุนพัฒนาหมู่บ้านรอบพื้นที่เหมืองแร่ มีวัตถุประสงค์เพื่อเป็นงบประมาณดำเนินงานหรือกิจกรรมเกี่ยวกับการพัฒนาหมู่บ้านรอบพื้นที่ประทานบัตรของบริษัท ฯ ตามประกาศกรมอุตสาหกรรมพื้นฐานและการเหมืองแร่ เรื่อง แนวทางการบริหารจัดการกองทุนพัฒนาหมู่บ้านรอบพื้นที่เหมืองแร่ พ.ศ.2559

กองทุนเฝ้าระวังสุขภาพชุมชน มีวัตถุประสงค์เพื่อ เป็นงบประมาณดำเนินงานหรือกิจกรรมเกี่ยวกับการเฝ้าระวังสุขภาพอนามัย การตรวจสุขภาพของประชาชน หรือส่งเสริมสุขภาพของประชาชน ตามมติความเห็นชอบของ คณะกรรมการฯ รวมทั้งสนับสนุนกิจกรรมสาธารณสุขของชุมชนที่อยู่รอบพื้นที่ประทานบัตรของบริษัท ฯ ตามประกาศ กรมอุตสาหกรรมพื้นฐานและการเหมืองแร่ เรื่อง แนวทางการบริหารจัดการกองทุนเฝ้าระวังสุขภาพชุมชนสำหรับ โครงการเหมืองแร่ พ.ศ.2559

ตัวแทนบริษัท สหชาติเศรษฐกิจ จำกัด และเลขานุการ ได้กล่าวว่าประกาศแต่งตั้ง คณะกรรมการมวลชนสัมพันธ์ อยู่ระหว่างดำเนินการลงนาม ซึ่งทุกท่านที่ร่วมประชุมในวันนี้ คือคณะกรรมการมวลชนสัมพันธ์ของบริษัท สหชาติเศรษฐกิจ จำกัด

วาระที่ 2 รับรองการประชุม

ตัวแทนบริษัท สหชาติเศรษฐกิจ จำกัด และเลขานุการ ได้ขอมติรับรองการประชุมการ แต่งตั้งคณะกรรมการมวลชนสัมพันธ์ ครั้งที่ 1 ในครั้งนี้หรือไม่

<p>วาระที่ 2 รับรองการประชุม</p> <p>ขอมติรับรองการประชุมการแต่งตั้งคณะกรรมการมวลชนสัมพันธ์ ครั้งที่ 1</p> <p>มติที่ประชุม.....</p>

- คณะกรรมการฯ มีมติเห็นชอบ 21 เสียง, ไม่เห็นชอบ 0 เสียง, ไม่ลงมติ 0 เสียง

วาระที่ 3 เรื่องสืบเนื่อง – เรื่องค้างการพิจารณา

- [REDACTED] ตัวแทนบริษัท สหชาติเศรษฐกิจ จำกัด และเลขานุการ ได้กล่าวว่าไม่มีเรื่องสืบเนื่อง หรือเรื่องค้างการพิจารณา เนื่องจากเป็นการประชุมครั้งแรก



- คณะกรรมการฯ มีมติเห็นชอบ 21 เสียง, ไม่เห็นชอบ 0 เสียง, ไม่ลงมติ 0 เสียง

วาระที่ 4 เรื่องเพื่อพิจารณา

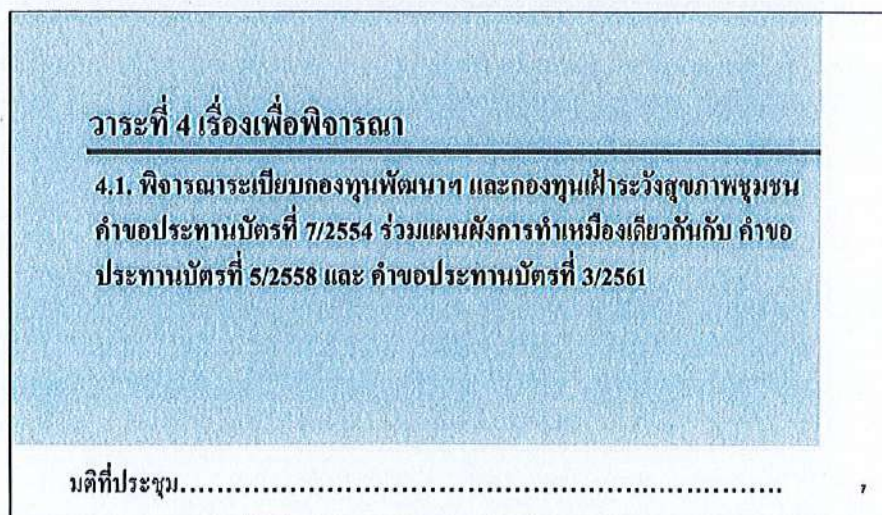

- [REDACTED] ตัวแทนบริษัท สหชาติเศรษฐกิจ จำกัด และเลขานุการ ได้กล่าวนำเข้าสู่วาระที่ 4.1 พิจารณาระเบียบกองทุนพัฒนาฯ และกองทุนเฝ้าระวังสุขภาพชุมชน คำขอประทานบัตรที่ 7/2554 ร่วมแผนผังการทำเหมืองเดียวกันกับคำขอประทานบัตรที่ 5/2558 และคำขอประทานบัตรที่ 3/2561 ท่านคณะกรรมการฯ ทุกท่านพิจารณาเป็นข้อๆ หากท่านคณะกรรมการฯ มีข้อเสนอแนะเพิ่มเติมหรือแก้ไขสามารถแจ้งได้ทันที หมวดที่ 1 ชื่อและที่ตั้ง ข้อ 1 ชื่อกองทุนมีชื่อว่า กองทุนพัฒนาหมู่บ้านรอบพื้นที่เหมืองแร่, กองทุนเฝ้าระวังสุขภาพชุมชน ข้อ 2 ยังไม่

- เลขานุการ สอบถามคณะกรรมการฯ มีข้อเสนอแนะเพิ่มเติมหรือแก้ไขเกี่ยวกับวัตถุประสงค์หรือไม่
- คณะกรรมการฯ ไม่มีข้อเสนอแนะเพิ่มเติมหรือแก้ไข

[illegible]

ตัวแทนบริษัท สหชาติเศรษฐกิจ จำกัด และเลขานุการ ได้กล่าวชี้แจงหมวดที่ 3 กองทุนพัฒนา และกองทุนเฝ้าระวังฯ ทรัพย์สิน การได้มาซึ่งทรัพย์สิน และรูปแบบการใช้ ข้อ 5 การนำเงินเข้ากองทุนให้ผู้ถือพันธบัตรนำเงินเข้ากองทุนพัฒนา และกองทุนเฝ้าระวังฯ ในเดือนแรกหลังจากได้รับอนุญาตพันธบัตรหรือต่ออายุ พันธบัตร ตามวงเงินขั้นต่ำที่กำหนดไว้ตามเงื่อนไขแนบท้ายรายงาน โดยกองทุนพัฒนาหมู่บ้านรอบพื้นที่เหมืองแร่ จำนวน 500,000 บาทต่อแปลงพันธบัตร กองทุนเฝ้าระวังสุขภาพชุมชน จำนวน 200,000 บาทต่อแปลงพันธบัตร ในช่วงปีที่สองจนถึงสิ้นอายุพันธบัตรให้นำเงินเข้าบัญชีกองทุนพัฒนา และกองทุนเฝ้าระวังฯ ตามอัตราดังกล่าวในช่วงเดือนมกราคมของทุกปี และสอบถามคณะกรรมการว่ามีข้อสอบถามเกี่ยวกับข้อ 5 หรือไม่

- คณะกรรมการฯ ไม่มีข้อสอบถามเพิ่มเติม

ตัวแทนบริษัท สหชาติเศรษฐกิจ จำกัด และเลขานุการ ได้กล่าวชี้แจงข้อ 6 การบริหารกองทุน ให้คณะกรรมการฯ เป็นผู้บริหารจัดการกองทุน โดยทำหน้าที่พิจารณาแผนงาน และผลการดำเนินกิจกรรม หรือโครงการพัฒนาหมู่บ้านรอบพื้นที่เหมืองแร่ และจัดทำแผนตรวจสอบสุขภาพประชาชน หรือกิจกรรมเฝ้าระวังสุขภาพประชาชนที่อาจได้รับผลกระทบจากการประกอบกิจการเหมืองแร่ พร้อมทั้งรายงานผลการดำเนินงานให้กับหน่วยงานที่เกี่ยวข้องรับทราบ และได้สอบถามท่านคณะกรรมการฯ มีข้อเสนอแนะเพิ่มเติมหรือแก้ไขในหมวดที่ 3 หรือไม่

- คณะกรรมการฯ ไม่มีข้อเสนอแนะเพิ่มเติมหรือแก้ไข

ตัวแทนบริษัท สหชาติเศรษฐกิจ จำกัด และเลขานุการ ได้กล่าวชี้แจง หมวดที่ 4 อำนาจหน้าที่ และความรับผิดชอบ ของคณะกรรมการ ข้อ 7 คณะกรรมการมีอำนาจหน้าที่และความรับผิดชอบ ดังต่อไปนี้ 1.พิจารณาให้ความเห็นชอบ แก้ไข เพิ่มเติม ระเบียบบริหารกองทุนพัฒนาหมู่บ้านรอบพื้นที่เหมืองแร่ และกองทุนเฝ้าระวังสุขภาพชุมชน เพื่อเป็นกรอบการดำเนินงานของคณะกรรมการฯ รวมทั้งแต่งตั้งผู้มีอำนาจลงนามเบิกจ่ายงบประมาณ 2.พิจารณาให้ความเห็นชอบแผนการดำเนินกิจกรรมหรือโครงการพัฒนาหมู่บ้านรอบพื้นที่เหมืองแร่ และการเบิกจ่ายงบประมาณกองทุนพัฒนา และกองทุนเฝ้าระวังฯ 3.ตรวจสอบ เสนอแนะให้ความคิดเห็นผลการดำเนินงานของกองทุนพัฒนา และกองทุนเฝ้าระวังฯ และรายงานผลการดำเนินงานให้กับหน่วยงานที่เกี่ยวข้องรับทราบ 4.ประชาสัมพันธ์ข้อมูลโครงการ พร้อมทั้งตรวจสอบข้อร้องเรียนชุมชนว่าได้รับผลกระทบจากการประกอบกิจการโครงการเหมืองแร่ยับยั้งของบริษัทยา หากมีข้อร้องเรียนจากชุมชนต้องติดตามการแก้ไข โดยให้ความเป็นธรรมแก่ทุกฝ่าย จนแล้วเสร็จภายในระยะเวลาที่กำหนด 5.ดำเนินการอื่นๆ ตามที่ได้รับมอบหมาย และได้สอบถามท่านคณะกรรมการฯ มีข้อเสนอแนะเพิ่มเติมหรือแก้ไขในหมวดที่ 4 หรือไม่

- คณะกรรมการฯ ไม่มีข้อเสนอแนะเพิ่มเติมหรือแก้ไข

ตัวแทนบริษัท สหชาติเศรษฐกิจ จำกัด และเลขานุการ ได้กล่าวชี้แจงหมวดที่ 5 การประชุมและอัตราค่าเบี้ยประชุมของคณะกรรมการ ข้อ 8 คณะกรรมการฯ จะต้องจัดให้มีการประชุมตามความเหมาะสม หรือตามมติความเห็นชอบของคณะกรรมการฯ แต่ทั้งนี้ต้องจัดให้มีการประชุมอย่างน้อย 1 ครั้งต่อปี และต้องมีคณะกรรมการเข้าร่วมประชุมอย่างน้อยครั้งหนึ่งของจำนวนคณะกรรมการทั้งหมดจึงถือว่าครบองค์ประชุม

ข้อ 9 ในการประชุมคณะกรรมการฯ หากต้องการเชิญบุคคลอื่นเข้าร่วมประชุมเพื่อให้ข้อมูลหรือข้อเสนอแนะต่างๆ จะต้องได้รับมติเห็นชอบเสียงข้างมากจากคณะกรรมการฯ ที่เข้าร่วมประชุม เป็นครั้งคราวไป ข้อ 10 มติเรื่องต่างๆ ของที่ประชุมคณะกรรมการฯ ให้ถือเสียงข้างมากของที่ประชุมคณะกรรมการฯ ข้อ 11 หากโครงการใดที่ได้รับการลงมติเห็นชอบจากคณะกรรมการฯ ในที่ประชุมเรียบร้อยแล้วมีการเปลี่ยนแปลง แก้ไข เพิ่มเติม จะต้องขอมติผ่าน Application line อีกครั้ง พร้อมกับจะต้องได้รับมติเห็นชอบเกินกึ่งหนึ่งของคณะกรรมการฯ ที่เป็นสมาชิกใน Application line กลุ่มนั้น โดยกำหนดระยะเวลาการพิจารณาของคณะกรรมการฯ 24 ชม.นับตั้งแต่เลขานุการฯ ลงข้อมูล ในกรณีคณะกรรมการฯ ท่านใดไม่แสดงความเห็นจะถือว่าเห็นชอบ เนื่องจากกองทุนแปลงปรธานบัตรอื่น ๆ ที่ผ่านมา เราได้ส่งโครงการขอมติผ่านกลุ่มไลน์ที่เราตั้งขึ้น เพื่อให้สะดวกรวดเร็วมากยิ่งขึ้น เพื่อใช้เป็นหลักฐานในการเบิกจ่ายงบประมาณต่อไป และสอบถามท่านคณะกรรมการฯ ว่ามีข้อเสนอแนะเพิ่มเติมแก้ไขเกี่ยวกับข้อที่ 11 หรือไม่

- คณะกรรมการฯ ไม่มีข้อเสนอแนะเพิ่มเติมหรือแก้ไข

- ตัวแทนบริษัท สหชาติเศรษฐกิจ จำกัด และเลขานุการ ได้กล่าวชี้แจง ข้อ 12 การกำหนดอัตราค่าเบี้ยประชุมให้เป็นไปตามมติความเห็นชอบคณะกรรมการฯ โดยอัตราที่กำหนดต้องคำนึงถึงสถานะการเงินของกองทุนพัฒนาฯ และกองทุนเฝ้าระวังฯ และภารกิจตามหน้าที่เป็นสำคัญ ทั้งนี้การจ่ายค่าเบี้ยประชุมให้จ่ายเป็นต่อหน่วยงาน ไม่ใช่ต่อจำนวนบุคคลที่เข้าร่วมประชุม ข้อ 13 หากงบประมาณในส่วนของการบริหารจัดการและค่าเบี้ยประชุมมีเงินคงเหลือจากการเบิกจ่าย หน่วยงานที่มีความประสงค์ใช้งบประมาณในส่วนดังกล่าว สามารถนำเสนอโครงการต่อคณะกรรมการฯ โดยให้เป็นไปตามระเบียบบริหารกองทุนฯ และสอบถามท่านคณะกรรมการฯ ว่ามีข้อสอบถามเพิ่มเติมเกี่ยวกับหมวดที่ 5 หรือไม่

- คณะกรรมการฯ ไม่มีข้อเสนอแนะเพิ่มเติมหรือแก้ไข

- ตัวแทนบริษัท สหชาติเศรษฐกิจ จำกัด และเลขานุการ ได้กล่าวชี้แจง หมวดที่ 6 การเงิน ข้อ 14 คณะกรรมการผู้มีอำนาจลงนามเบิกจ่ายงบประมาณกองทุน บัญชีกองทุนพัฒนาฯ และกองทุน เฝ้าระวังฯ จะต้องมีตัวแทนจากบริษัทฯ จำนวน 1 ท่าน ได้รับการแต่งตั้งตามมติในที่ประชุม จำนวน 2 ท่าน และการเบิกถอนต้องมีผู้มีอำนาจลงนาม 2 ใน 3 ท่าน เป็นผู้ลงนามเบิกจ่ายงบประมาณ ข้อ 15 หากมีเหตุขัดข้องในการเบิกจ่ายงบประมาณ ให้คณะกรรมการพิจารณา โดยให้ถือเสียงข้างมาก ของมติในที่ประชุมคณะกรรมการฯ หมวดที่ 7 การแก้ไข เพิ่มเติม ระเบียบการบริหารกองทุน ข้อ 16 การแก้ไข เพิ่มเติม ระเบียบการบริหารกองทุนพัฒนาฯ และกองทุนเฝ้าระวังฯ จะกระทำได้โดยมีการลงมติในที่ประชุมคณะกรรมการฯ ด้วยคะแนนเสียงไม่น้อยกว่า 3 ใน 4 ของคณะกรรมการฯ ที่เข้าร่วมประชุม และสอบถามท่านคณะกรรมการฯ ว่ามีข้อสอบถาม แก้ไขเพิ่มเติมหรือไม่

- คณะกรรมการฯ ไม่มีข้อสอบถามแก้ไขเพิ่มเติม

- ตัวแทนบริษัท สหชาติเศรษฐกิจ จำกัด และเลขานุการ ได้กล่าวชี้แจง หมวดที่ 8 การยกเลิก กองทุน ข้อ 17 การยกเลิกกองทุนพัฒนาฯ และกองทุนเฝ้าระวังฯ ได้ก้ต่อเมื่อหยุดการทำเหมือง หรือสิ้นอายุ ปรธานบัตรที่ระบุให้จัดตั้งกองทุนฯ ข้อ 18 เงินกองทุนพัฒนาฯ และกองทุนเฝ้าระวังฯ ที่เหลือหลังจากได้ชำระบัญชีเรียบร้อยแล้ว ให้คณะกรรมการฯ พิจารณาตามความเหมาะสมในการนำเงินดังกล่าวมาใช้ประโยชน์แก่หมู่บ้านฯ หรือ

โครงการที่หมู่บ้านฯ ได้รับผลประโยชน์ร่วมด้วย และสอบถามท่านคณะกรรมการฯ ว่ามีข้อสอบถาม แก้ไขเพิ่มเติมหรือไม่

- คณะกรรมการฯ ไม่มีข้อสอบถามแก้ไขเพิ่มเติม

- [] ตัวแทนบริษัท สหชาติเศรษฐกิจ จำกัด และเลขานุการ ได้กล่าวชี้แจงว่าในกองทุนพัฒนาฯ จะมีในส่วนของค่าบริหารจัดการกองทุน เป็นค่าเบี้ยประชุมคณะกรรมการฯ ค่าอาหารต่าง ซึ่งในปีที่ผ่านมาเป็นช่วงของการที่มีการแพร่ระบาดของ Covid-19 จึงทำให้งดการประชุมไป และทำให้งบในส่วนค่าบริหารจัดการยังคงเหลืออยู่ และเพื่อประโยชน์สูงสุด จึงเปิดโอกาสให้นางบในส่วนค่าบริหารจัดการมาใช้ได้ โดยต้องเป็นไปตามระเบียบบริหารกองทุน

- [] ผู้ใหญ่บ้าน หมู่ 4 บ้านเขาแม่แก่ ได้กล่าวเสนอเพิ่มเติมในข้อที่ 13 ถ้าหน่วยงานใดจะนำไปใช้ในหน่วยงาน เช่น เกษตรอำเภอ นำไปใช้ในโครงการของเกษตรอำเภอหนองบัว เป็นต้น

- [] ตัวแทนสาธารณสุขอำเภอหนองบัว ได้กล่าวเสนอเพิ่มเติมว่าอาจจะเพิ่มคำนิยามในข้อ 3 เช่น คำว่าหน่วยงาน หมายถึงอะไร เพราะเมื่อเรามาอ่านในข้อ 13 จะได้เข้าใจว่าหน่วยงานมีใครบ้าง และคำว่าหมู่บ้านฯ มีหมู่บ้านที่อยู่ในพื้นที่รอบเหมืองแร่ ระบุหมู่บ้านไว้ เพื่อให้ชัดเจน

- [] กำนันตำบลทุ่งทอง ได้กล่าวว่าเพื่อให้รู้ว่าหมู่บ้านได้สามารถใช้งบประมาณได้
- [] กำนันตำบลทุ่งทอง ได้กล่าวเสนอเพิ่มเติม ในข้อที่ 5 อาจจะเพิ่มเติมรายละเอียดเกี่ยวกับการนำเงินเข้ากองทุน แต่ละประธานบัตรให้ระบุจำนวนให้ชัดเจน

- [] นายกองค์การบริหารส่วนตำบลทุ่งทอง ได้กล่าวเห็นด้วย
- [] ตัวแทนบริษัท สหชาติเศรษฐกิจ จำกัด และเลขานุการ ได้รับทราบ และได้สอบถามคณะกรรมการฯ ว่ามีข้อเสนอแนะเพิ่มเติมหรือไม่

- [] ตัวแทนสาธารณสุขอำเภอหนองบัว ได้สอบถามเกี่ยวกับข้อ 18 งบประมาณทั้งตำบลสามารถนำไปใช้ได้หรือไม่ เพื่อเป็นข้อสังเกตถ้าเขียนแบบนี้ คือ ทั้งตำบลสามารถใช้ได้ ให้แก้ไขเป็น แก้ชุมชนในพื้นที่รอบเหมืองแร่

- [] กำนันตำบลทุ่งทอง ได้กล่าวว่าสอบถามว่างบประมาณในส่วนนี้ สามารถนำมาใช้ในกรณี ที่กองทุนสิ้นสุดแล้วหรือเป็นงบประมาณที่คงเหลือแต่ละปีหรือไม่อย่างไร

- [] ตัวแทนบริษัท สหชาติเศรษฐกิจ จำกัด ได้กล่าวว่าสามารถนำงบประมาณมาใช้ในกรณีกองทุนสิ้นสุดแล้ว โดยในแต่ละปีจะทยอยดงบประมาณในส่วนบริหารจัดการที่คงเหลือไปในปีต่อไป

[] ผู้ใหญ่บ้าน หมู่ 2 บ้านเหมืองแร่ ได้กล่าวเพิ่มเติมว่าโดยหน่วยงานที่สามารถใช้ได้ ให้เป็นไปตามที่นายชาคริต พรหมทอง ตัวแทนสาธารณสุขอำเภอหนองบัว ได้กล่าวไว้ข้างต้น

- [] ตัวแทนบริษัท สหชาติเศรษฐกิจ จำกัด ได้กล่าวชี้แจงเพิ่มเติมว่าโดยอ้างตามพื้นที่ตามข้อเสนอมา คือ เขตหมู่บ้านรอบพื้นที่เหมืองแร่เท่านั้น

- [] ตัวแทนสาธารณสุขอำเภอหนองบัว ได้เสนอว่าให้แก้ไขในส่วนข้อ 18 ว่าให้ใช้ประโยชน์ในหมู่บ้านรอบพื้นที่รอบเหมืองแร่ เพื่อไม่ให้ระเบียบนั้นขัดแย้งกัน

- ตัวแทนบริษัท สหชาติเศรษฐกิจ จำกัด และเลขานุการ ได้กล่าวรับทราบ
- ตัวแทนบริษัท สหชาติเศรษฐกิจ จำกัด ได้กล่าวเพิ่มเติมว่าให้เพิ่มคำนิยาม เนื่องจาก
ประธานบัตรแต่ละแปลงรัศมีไม่เหมือนกัน

- กำนันตำบลทุ่งทอง ได้กล่าวสอบถามเพิ่มเติมว่าระเบียบบริหารกองทุนดังกล่าวนี้
คณะกรรมการฯทุกท่านเห็นชอบ แต่ฝากถึงว่าอยากให้ใช้ได้ภายในตำบลทุ่งทอง ไม่อยากให้แค่หมู่บ้านรอบพื้นที่
เมืองแร้ โดยเสนอท่านคณะกรรมการพิจารณา

ตัวแทนบริษัท สหชาติเศรษฐกิจ จำกัด ได้กล่าวสอบถามท่านคณะกรรมการว่าใน
ข้อ 18 มีความเห็นอย่างไร

- ตัวแทนบริษัท สหชาติเศรษฐกิจ จำกัด และเลขานุการ ได้กล่าวเพิ่มเติมว่าในกรณีข้อ
18 หากมีงบประมาณคงเหลือหลังจากปิดบัญชีเรียบร้อยแล้ว โดยท่านกำนันเสนอให้ใช้ประโยชน์ได้ทั้งตำบลทุ่งทอง
ท่านคณะกรรมการฯ มีความเห็นอย่างไร

กำนันตำบลทุ่งทอง ได้กล่าวสอบถามว่าในข้อ 18 จะสามารถใช้ได้ก็ต่อเมื่อปิดกองทุน
เท่านั้นใช่หรือไม่

- ตัวแทนบริษัท สหชาติเศรษฐกิจ จำกัด ได้กล่าวว่าใช่
กำนันตำบลทุ่งทอง ได้กล่าวสอบถามเพิ่มเติมในข้อ 13 ในปีนี้กองทุนพัฒนาหมู่บ้านรอบ
พื้นที่เมืองแร้ จะได้รับงบประมาณ 3 แปลง รวมเป็นงบประมาณ 1,500,000 บาท หากมีค่าใช้จ่ายเหลือค่าบริหาร
จัดการแล้ว เหลือจำนวน 10,000 – 20,000 บาท เพื่อหน่วยงานอื่นๆ จะนำไปใช้ เช่น หน่วยงานของเกษตรอำเภอ
หนองบัว ที่มีโครงการไปใช้ที่หมู่ 4 บ้านเขาแม่แก้ว สามารถใช้งบประมาณนี้ได้หรือไม่ เพราะเกษตรอำเภอหนองบัว ไม่ได้
อยู่ในรัศมี 3 กิโลเมตร

ตัวแทนบริษัท สหชาติเศรษฐกิจ จำกัด ได้กล่าวชี้แจงว่าวัตถุประสงค์คือรอบพื้นที่
เมืองแร้ตามคำนิยามของแต่ละแปลงหรือไม่

กำนันตำบลทุ่งทอง ได้กล่าวว่าอาจจะเสนอให้เปลี่ยนในข้อที่ 13 เนื่องจากบางหน่วยงาน
ไม่ได้อยู่ในรัศมี 3 กิโลเมตร แต่นำงบประมาณมาใช้ในตำบลทุ่งทอง เช่น หน่วยงานเกษตรอำเภอ เป็นต้น จึงเสนอให้
คณะกรรมการฯ พิจารณา

ตัวแทนบริษัท สหชาติเศรษฐกิจ จำกัด และเลขานุการ ได้กล่าวชี้แจงเพิ่มเติมว่าถ้าเป็น
หน่วยงานอื่นๆ สามารถเขียนโครงการเพื่อใช้งบประมาณได้ แต่พื้นที่ที่อยู่รอบพื้นที่เมืองแร้ ในรัศมี 3 กิโลเมตร จะต้อง
ได้รับประโยชน์ร่วมด้วย

ผู้ใหญ่บ้าน หมู่ 2 บ้านเมืองแร้ ได้กล่าวชี้แจงเพิ่มเติมว่าเหมือนเป็นการตั้ง
โครงการของทั้งตำบล เช่น เขียนโครงการรวมทั้งตำบล แต่นำไปลงในหมู่ 10 บ้านปากดง เป็นต้น

- กำนันตำบลทุ่งทอง ได้กล่าวสอบถามเพิ่มเติมว่า หมู่ 4 บ้านเขาแม่แก้ว มีการจัดงานใน
วันที่ 31 นี้ จะสามารถใช้งบประมาณนี้ได้หรือไม่

ตัวแทนบริษัท สหชาติเศรษฐกิจ จำกัด ได้กล่าวว่าโครงการดังกล่าว หมู่บ้านรัศมี 3 กิโลเมตร ต้องได้รับประโยชน์ด้วย

- ตัวแทนบริษัท สหชาติเศรษฐกิจ จำกัด และเลขานุการ ได้กล่าวว่ายกตัวอย่าง เช่น โครงการอบรมทำปุ๋ยน้ำ ที่ทั้งหมู่บ้านรอบพื้นที่เหมืองแร่และหมู่บ้านนอกพื้นที่ได้รับประโยชน์ร่วมกัน ต้องเป็นโครงการลักษณะนี้

- ผู้ใหญ่บ้าน หมู่ 4 บ้านเขาแม่แก่ ได้สอบถามว่าต้องได้รับประโยชน์ภาพรวมทั้งตำบลใช่หรือไม่

- ตัวแทนบริษัท สหชาติเศรษฐกิจ จำกัด ได้กล่าวว่าใช่

- ตัวแทนสาธารณสุขอำเภอหนองบัว ได้กล่าวเสนอว่าให้เพิ่มคำนิยาม คำว่าโครงการระบุไว้ว่าการเขียนโครงการจะต้องดำเนินการตามวัตถุประสงค์ของกองทุนฯ และชุมชนที่อยู่ในพื้นที่รอบเหมืองแร่จะต้องได้รับประโยชน์ในโครงการนั้นๆด้วย เช่น โครงการของพัฒนาการ เกษตรอำเภอ จะได้เขียนโครงการในภาพรวมของทั้งตำบลได้หรือไม่

ตัวแทนบริษัท สหชาติเศรษฐกิจ จำกัด ได้กล่าวว่าสามารถทำได้

ตัวแทนบริษัท สหชาติเศรษฐกิจ จำกัด และเลขานุการ ได้สอบถามท่านคณะกรรมการว่ามีข้อเสนอแนะ แก้ไขเพิ่มเติมหรือไม่ และในข้อ 18 ในการใช้งบประมาณคงเหลือจากกองทุนฯ เมื่อสิ้นสุดประจําปีบัตรจะแก้ไขเป็นเฉพาะหมู่บ้านรอบพื้นที่เหมืองแร่ หรือทั้งตำบลที่สามารถมาใช้ประโยชน์จากงบประมาณนี้ได้

ผู้ใหญ่บ้าน หมู่ 2 บ้านเหมืองแร่ ได้กล่าวว่าให้ยึดตามนิยาม คือ หมู่บ้านรอบพื้นที่เหมืองแร่

ตัวแทนพัฒนาการอำเภอหนองบัว ได้กล่าวเสนอว่าในข้อ 18 ให้เพิ่มเติมข้อความว่าให้หมู่บ้านรอบพื้นที่เหมืองแร่ ได้รับผลประโยชน์ร่วมด้วย

- ตัวแทนบริษัท สหชาติเศรษฐกิจ จำกัด และเลขานุการ ได้กล่าวรับทราบ

- ผู้อำนวยการโรงพยาบาลส่งเสริมสุขภาพตำบลบ้านเหมืองแร่ ได้กล่าวสอบถามในข้อ 11 เกี่ยวกับการขอมติเห็นชอบจาก Application line ในเมื่อคณะกรรมการฯ ได้นำเสนอโครงการผ่านที่ประชุมแล้ว โดยได้รับการจัดสรรงบประมาณเป็นที่เรียบร้อยแล้ว แต่การขอความเห็นชอบน่าจะเป็นรายละเอียดของโครงการ เพราะบางโครงการต้องเสนอผ่านการประชุมถึงจะเหมาะสมและสมบูรณ์แบบ เพราะในกรณีบางโครงการเสนอขึ้นโดยไม่ผ่านการประชุมฯ อาจจะไม่เหมาะสม

- ตัวแทนบริษัท สหชาติเศรษฐกิจ จำกัด และเลขานุการ ได้กล่าวสอบถามท่านคณะกรรมการว่ามีข้อเสนอแนะ แก้ไข เพิ่มเติมหรือไม่

- ตัวแทนบริษัท สหชาติเศรษฐกิจ จำกัด และเลขานุการ ได้กล่าวชี้แจงเพิ่มเติมว่าเมื่อทางบริษัทฯ ดำเนินการเปิดบัญชีเสร็จเรียบร้อยแล้ว จะเรียนเชิญทุกท่านเพื่อนำเสนอโครงการอีกครั้งหนึ่ง เพราะบางที่แต่ละหมู่บ้านได้รับการจัดสรรงบประมาณไปแต่ยังไม่มีโครงการ เพราะต้องไปประชุมร่วมกับวัด โรงเรียนในหมู่บ้านก่อน

ซึ่งอาจจะไม่ได้รับความเห็นชอบจากการประชุมคณะกรรมการมวลชนสัมพันธ์ จึงได้ส่งเสนอโครงการผ่าน Application line แต่ถ้าโครงการไหนที่ผ่านการเห็นชอบในที่ประชุมแล้ว ก็ถือเป็นการร่วมพิจารณารายละเอียดโครงการอีกครั้ง

- [REDACTED] ตัวแทนสาธารณสุขอำเภอหนองบัว ได้กล่าวเสนอว่าให้แก้ไขข้อความ ว่าอาจจะเป็นการขอมติเห็นชอบโครงการจากการประชุมฯ ก่อน และการนำส่งรายละเอียดเพิ่มเติมใน Application line

[REDACTED] ตัวแทนบริษัท สหชาติเศรษฐกิจ จำกัด ได้กล่าวว่าการเสนอผ่าน Application line เพื่อให้ผู้ใช้งบประมาณได้พิจารณาให้ถี่ถ้วนก่อน เพื่อไม่ให้เสียโอกาสในการพัฒนาในส่วนอื่นๆไป เพราะแต่ละโครงการก็มีความสำคัญเช่นกัน

[REDACTED] ตัวแทนบริษัท สหชาติเศรษฐกิจ จำกัด ได้กล่าวชี้แจงเพิ่มเติมว่าบางโครงการดีมาก แต่ไม่ได้นำเสนอในการประชุมฯไว้ ก็เสียโอกาสที่นำไปพัฒนาชุมชนต่อไป จึงอยากเปิดโอกาสให้ขอมติเห็นชอบผ่าน Application line เพื่อขอมติเห็นชอบจากคณะกรรมการฯ

[REDACTED] ตัวแทนพัฒนาการอำเภอหนองบัว ได้กล่าวเสนอแนะว่าก่อนการประชุมให้แจ้งล่วงหน้า ให้แต่ละหมู่บ้านเตรียมโครงการมาเสนอในที่ประชุมก่อน ในส่วนของรายละเอียดโครงการให้ส่งใน Application line อีกครั้งหนึ่ง โดยเมื่อครบ 24 ชั่วโมงแล้ว ให้เขาสรุปว่ามีมติเห็นชอบกี่เสียง ไม่เห็นชอบกี่เสียง

[REDACTED] ตัวแทนบริษัท สหชาติเศรษฐกิจ จำกัด ได้กล่าวว่าการประชุมในครั้งต่อไป อาจจะต้องเว้นระยะห่าง ประมาณ 6 เดือน เพื่อให้ไปคิดโครงการของแต่ละหน่วยงานนำมาเสนอในครั้งต่อไป

- [REDACTED] ผู้อำนวยการโรงพยาบาลส่งเสริมสุขภาพตำบลบ้านเหมืองแร่ ได้กล่าวที่ต้องดูระยะเวลาของโครงการด้วย เพราะไม่เช่นนั้นจะไม่ทันสิ้นปี โดยระยะคิดโครงการประมาณ 1-2 เดือนเท่านั้น เพราะแต่ละหน่วยงานมีแผนการดำเนินงานอยู่แล้ว เพราะกิจกรรมแต่ละกิจกรรมไม่เหมือนกัน โดยขอมติในที่ประชุมว่าจะคิดโครงการระยะเวลาเท่าไร

- [REDACTED] ตัวแทนบริษัท สหชาติเศรษฐกิจ จำกัด ได้กล่าวเนื่องจากตอนนี้แต่ละหน่วยงานยังไม่รู้ว่าได้รับการจัดสรรงบประมาณเท่าไร จึงไม่ได้เตรียมโครงการมาเสนอ

- [REDACTED] ตัวแทนสาธารณสุขอำเภอหนองบัว ได้กล่าวเสนอว่าการขออนุมัติโครงการ ต้องได้รับการอนุมัติโดยหลักการและการจัดสรรงบประมาณจากคณะกรรมการฯ ในที่ประชุมฯก่อน และถึงเสนอโครงการผ่าน Application line อีกครั้ง

- [REDACTED] ผู้อำนวยการโรงพยาบาลส่งเสริมสุขภาพตำบลบ้านเหมืองแร่ ได้กล่าวเห็นด้วยกับนายชาคริต พรหมทอง ตัวแทนสาธารณสุขอำเภอหนองบัว เพราะในการขอมติใน Application line บางครั้งอาจจะไม่เหมาะสม

- [REDACTED] ผู้ใหญ่บ้าน หมู่ 4 บ้านเขาแม่แก้ว ได้กล่าวว่าเวลาประชุมฯ เราจะเสนอในการประชุมเราเสนอเพียงชื่อโครงการและได้รับความเห็นชอบ แต่ในส่วน Application line จะส่งรายละเอียดเกี่ยวกับดำเนินโครงการ ทั้งระยะเวลาในการดำเนินโครงการ และรายละเอียดการใช้งบประมาณที่ใช้ต่างๆ ประกอบด้วยค่าอุปกรณ์ ค่าแรงงาน ช่างต่างๆ ที่เกี่ยวข้องกับการที่เราจะได้พิจารณาร่วมกัน เพื่อเปรียบเทียบค่าใช้จ่ายว่าเหมาะสมหรือไม่ เพราะฉะนั้นในการเสนอโครงการ จะเสนอเฉพาะชื่อโครงการไม่ได้ ต้องมีเอกสารเล่มโครงการมาเสนอด้วย โดยยกตัวอย่าง โครงการไฟ

ส่องสว่าง แต่ไม่ระบุจำนวนตัน ซึ่งใช้งบประมาณ 100,000 บาท โดยไฟส่องสว่างนั้นนำมาลงเพียง 1 ตัน คือสามารถทำได้ใช่หรือไม่ เพราะว่าโครงการได้ขอมติเห็นชอบในที่ประชุมไปแล้ว เพราะฉะนั้นในการเสนอขอความเห็นชอบใน Application line เป็นการพิจารณาตรวจสอบรายละเอียดของโครงการอีกครั้งว่าตรงตามราคากลางหรือไม่ แต่หากจะให้มีการเห็นชอบเพียงครั้งเดียวก็ต้องมีเอกสารโครงการเป็นรูปเล่มมานำเสนอในที่ประชุมด้วย

ผู้อำนวยการโรงพยาบาลส่งเสริมสุขภาพตำบลบ้านเหมืองแร่ ในการเสนอโครงการครั้งที่ผ่านมาก็ได้จัดทำเอกสารโครงการนำส่งให้กับบริษัทฯ เพื่อให้ตรวจสอบความเรียบร้อยก่อน

ผู้ใหญ่บ้าน หมู่ 4 บ้านเขาแม่แก้ว ได้กล่าวว่าที่นายอิศรานุวัฒน์ คงเลื่อน ผู้อำนวยการโรงพยาบาลส่งเสริมสุขภาพตำบลบ้านเหมืองแร่ นั้นจัดทำคือถูกต้องแล้ว แต่เรามีคณะกรรมการมวลชนสัมพันธ์ เราควรให้คณะกรรมการฯ ร่วมพิจารณาด้วย จะให้เพียงบริษัทฯ พิจารณาอย่างเดียวไม่ได้ เพื่อเปรียบเทียบราคาวัสดุต่างๆ ให้เหมาะสม เช่น หมู่ 4 บ้านเขาแม่แก้ว ได้เสนอโครงการไปให้บริษัทฯ ซึ่งจะมีผู้รับรู้ข้อมูลเพียง 2 ฝ่ายเท่านั้น และท่านคณะกรรมการฯ อื่นๆ ไม่รู้ข้อมูล ดังนั้นเมื่อเรามีการแต่งตั้งเป็นคณะกรรมการมวลชนสัมพันธ์แล้ว ควรที่จะเห็นคุณค่าของคณะกรรมการฯ ทุกคนด้วย เพื่อเป็นการป้องกันปัญหาที่อาจจะเกิดขึ้นกับทุกๆ ฝ่ายได้ จึงอยากเสนอให้ขอมติเห็นชอบผ่าน Application line ด้วย

ตัวแทนบริษัท สหชาติเศรษฐกิจ จำกัด และเลขานุการ ได้กล่าวชี้แจงเพิ่มเติมจากนายภูษิต สุริวงษ์ ผู้ใหญ่บ้าน หมู่ 4 บ้านเขาแม่แก้ว ว่าบางหน่วยงานมีการเปลี่ยนโครงการด้วย

ผู้ใหญ่บ้าน หมู่ 4 บ้านเขาแม่แก้ว ได้กล่าวว่าในวันที่เราเสนอชื่อโครงการของหมู่ 4 บ้านเขาแม่แก้ว ได้เสนอชื่อโครงการไฟส่องสว่างพลังงานแสงอาทิตย์ไป แต่เมื่อถึงเวลาชาวบ้านได้รับความเดือดร้อนในด้านน้ำประปา เราก็ต้องนำมาแก้ไขในส่วนที่เร่งด่วนก่อน เพื่อบรรเทาความเดือดร้อนให้กับชาวบ้าน

ตัวแทนบริษัท สหชาติเศรษฐกิจ จำกัด และเลขานุการ ได้กล่าวว่าในทางปฏิบัติก็อาจจะมีการเปลี่ยนโครงการตามความเหมาะสมของแต่ละหน่วยงานด้วย

ผู้ใหญ่บ้าน หมู่ 1 บ้านทุ่งทอง ได้สอบถามเกี่ยวกับโครงการของโรงเรียนบ้านทุ่งทองที่ยังไม่ได้ดำเนินการ

ตัวแทนบริษัท สหชาติเศรษฐกิจ จำกัด และเลขานุการ ได้กล่าวว่าที่ผ่านมาได้ติดตามสอบถามโครงการของโรงเรียนบ้านทุ่งทอง แต่ยังไม่มีการส่งโครงการเข้ามา

ผู้ใหญ่บ้าน หมู่ 1 บ้านทุ่งทอง ได้เสนอว่าในส่วนโรงเรียนบ้านทุ่งทอง เราอาจจะมอบในกรณีเดียวกับวัดทุ่งทองได้หรือไม่ เพราะในส่วนโรงเรียนมีผู้รับผิดชอบ และให้ทางท่านคณะกรรมการฯ เป็นผู้ตรวจสอบอีกครั้ง

ผู้อำนวยการโรงเรียนสหชาติเศรษฐกิจวิทยา ได้กล่าวเสนอเพิ่มเติมว่าท่านคณะกรรมการฯ แต่ละท่านความถนัดอาจจะไม่เหมือนกัน เช่น ในการก่อสร้างเราก็ต้องนำราคาปูนมาเปรียบเทียบกันก่อน แต่ในกรณีโครงการของโรงเรียนบ้านทุ่งทอง คือจัดซื้อเครื่องคอมพิวเตอร์ ซึ่งคอมพิวเตอร์นั้นก็ถูกรุ่นไปเรื่อยๆ โดยถ้าโรงเรียนจัดหาที่จะได้การบริการหลังการขายที่ดีกว่า แต่ถ้านำมาผ่านคณะกรรมการฯ เพื่อมาเปรียบเทียบราคาบางทีระหว่างรออาจจะทำให้คอมพิวเตอร์ถูกรุ่นได้ อย่างโรงเรียนสหชาติเศรษฐกิจวิทยานี้ก็ได้งบประมาณมาโดยได้

จัดซื้อคอมพิวเตอร์รุ่น All in one windows 10 ซึ่งปัจจุบันเป็น windows 11 แล้ว แต่ถ้านเสนอโครงการเรากำหนดแค่สเปกคอมพิวเตอร์มาเลยเพื่อขออนุมัติโครงการเลยได้หรือไม่ แต่ตอนนี้ทางโรงเรียนบ้านทุ่งทองยังไม่ได้ส่งโครงการมาเพราะว่ายังไม่ทราบว่ามีใครเป็นผู้อนุมัติโครงการ และใครจะเป็นคนดูสเปกคอมพิวเตอร์ว่าใช้ได้หรือไม่ หรือต้องให้คณะกรรมการดูอีกครั้งหรือไม่

- [redacted] ตัวแทนบริษัท สหชาติเศรษฐกิจ จำกัด ได้กล่าวชี้แจงว่าในการจัดซื้อคอมพิวเตอร์ต้องเสนอแบ่งเป็น 2 ส่วน คือ 1.ค่าวัสดุ 2.ค่า PM ดูแลเครื่องคอมพิวเตอร์ประจำปีไปในตัว โดยราคาคอมพิวเตอร์รวมกับค่า PM มาในตัว ซึ่งแบบนี้จะเห็นได้ชัดเจนว่าค่าวัสดุและค่า PM ดูแลเครื่องคอมพิวเตอร์อยู่ในเกณฑ์หรือไม่ ซึ่งถ้าราคายอมรับได้ก็ต้องเพราะเสนอเป็นราคาแยกอยู่แล้ว แต่ถ้าเราเสนอรวมไปเลย อาจจะโดนมองว่าราคาคอมพิวเตอร์นั้นแพงไปหรือไม่ เพราะหลายอย่างเราไม่มีความชำนาญติดตั้งระบบคอมพิวเตอร์หรืออื่นๆ เช่นการติดตั้งแอร์ เราก็ต้องมีค่าดูแลรักษา ในการล้าง 500 บาท/ปี เป็นต้น

- [redacted] ผู้ใหญ่บ้าน หมู่ 4 บ้านเขาแม่แก่ ได้กล่าวชี้แจงเพิ่มเติมว่าให้แจกแจงรายละเอียด เช่น คอมพิวเตอร์แบบประกอบ คอมพิวเตอร์ 1 เครื่อง ประกอบด้วยอะไรบ้าง 1.ซีพียู 2.แรม 3.จอ ก็จะมีการระบุราคาไว้แล้ว แต่ถ้ายกตัวอย่างเสนอคอมพิวเตอร์ 50,000 บาท ซื้อคอมพิวเตอร์ได้ 10 เครื่อง แบบนี้ไม่มีการระบุรายละเอียด เป็นต้น ดังนั้นต้องระบุรายละเอียดให้ชัดเจน เพื่อให้ทางบริษัทฯ ไปเปรียบเทียบราคาอีกครั้ง เพราะเมื่อราคาได้ระบุมาชัดเจน เมื่อนำข้อมูลมาเปรียบเทียบกันแล้ว ทางบริษัทฯ อาจจะได้หาได้ราคาถูกกว่าหรือแพงกว่า แต่ถ้านำมาเปรียบเทียบแล้วว่าทางโรงเรียนบ้านทุ่งทองได้มาในสเปกที่ดีและถูกกว่า ทางบริษัทฯ ก็จะใช้ของทางโรงเรียนบ้านทุ่งทอง เพียงแต่ทางบริษัทฯ จะเป็นผู้ดำเนินการจัดซื้อจัดจ้างให้ เราแค่เสนอโครงการเข้า แต่เราไม่สามารถนำเงินตรงนี้มาจัดซื้อจัดจ้างได้โดยตรงตามระเบียบที่บริษัทฯ กำหนด

- [redacted] ผู้อำนวยการโรงเรียนสหชาติเศรษฐกิจวิทยา ได้กล่าวรับทราบและชี้แจงเพิ่มเติมว่าจากการประชุมครั้งที่ผ่านมามีข้อสงสัยว่าก่อนจะเราอะไร เราต้องเสนอราคากลางโดยผ่านฝ่ายจัดซื้อก่อน เพราะว่าเราไม่ได้ไปทำเองได้ เช่น การซื้อปูน เราต้องไปสืบราคามาก่อนและนำมาเปรียบเทียบกับทางบริษัทฯ ก่อน และเข้าใจแล้วในกรณีของโรงเรียนบ้านทุ่งทองก็ต้องไปดำเนินการเลือกสเปกคอมพิวเตอร์ โดยระบุรายละเอียดให้ชัดเจน

- [redacted] ผู้ใหญ่บ้าน หมู่ 4 บ้านเขาแม่แก่ ได้กล่าวชี้แจงเพิ่มเติมว่าต้องระบุรายละเอียด เช่น รุ่น ยี่ห้อ แรม จอ ความจุ รายละเอียดให้ชัดเจน

- [redacted] ผู้อำนวยการโรงเรียนสหชาติเศรษฐกิจวิทยา ได้กล่าวรับทราบโดยจะให้ทางโรงเรียนบ้านทุ่งทองทำใบเสนอราคามา โดยถ้ามองคือเหมือนการประมูลเจ้าไหนราคาถูกกว่าก็เลือกเจ้านั้น และยกตัวอย่างของหน่วยงานราชการคือล้อคสเปย์ได้แต่ไม่สามารถล้อคยี่ห้อได้ เช่น ในการจัดซื้อหม้อหุงข้าว ถึงเราจะอยากได้ยี่ห้อ sharp แต่เราล้อคสเปกคร่าวๆ ไปเป็นขนาดลิตร เราอาจจะไปได้ยี่ห้ออื่นที่ตรงสเปกและราคาถูกกว่าแต่คุณภาพอาจจะไม่ดีก็ได้ แต่ถ้าทางคณะกรรมการฯ สามารถล้อคยี่ห้อได้ก็ถือว่าดี โดยจะให้ทางโรงเรียนบ้านทุ่งทองดำเนินการต่อไป และโครงการของโรงเรียนสหชาติเศรษฐกิจวิทยา ในการทำรั้ว 20 เมตร ถ้าสมมติบริษัทฯ หาช่างมาและประเมินราคาได้แค่ 15 เมตร แต่ถ้าทางโรงเรียนสหชาติเศรษฐกิจวิทยาเองอาจจะได้ 18-19 เมตร โดยเราจะใช้วัสดุให้คุ้มค่าที่สุดเพื่อให้ได้ความรวดเร็วมากยิ่งขึ้น

ผู้ใหญ่บ้าน หมู่ 1 บ้านทุ่งทอง ได้กล่าวเพิ่มเติมว่าในปัจจุบันโรงเรียนบ้านทุ่งทองเวลาเรียนวิชาคอมพิวเตอร์ นักเรียน 3-4 คน ต่อคอมพิวเตอร์ 1 เครื่อง ซึ่งอยากให้นักเรียนได้ใช้ประโยชน์

ตัวแทนบริษัท สหชาติเศรษฐกิจ จำกัด และเลขานุการ ได้กล่าวสอบถามท่านคณะกรรมการเกี่ยวกับการขอมติเห็นชอบผ่าน Application line โดยตามที่คุณใหญ่ หมู่ 4 บ้านเขาแม่ เสนอคือส่งเสนอโครงการผ่าน Application line อีกครั้งหนึ่ง หรือจะพิจารณาโดยหลักการแล้วผ่านได้เลย แต่ Application line คือส่งเพียงรายละเอียดเพิ่มเติมเท่านั้น โดยเหตุที่ต้องเขียนในข้อ 11 เพิ่มมานั้น เพราะบางครั้งได้นำเสนอโครงการและมีมติเห็นโดยหลักการในที่ประชุมแล้ว แต่อาจมีการเปลี่ยนแปลงตามความเดือดร้อนของชาวบ้านเป็นต้น

ผู้อำนวยการโรงพยาบาลส่งเสริมสุขภาพตำบลบ้านหนองคู ได้กล่าวยกตัวอย่างว่าในกรณีส่งโครงการและราคามาให้กับบริษัทฯ เพื่อมาเปรียบเทียบราคากัน แต่เสนอว่าอาจจะเป็นการส่งรายละเอียดเข้า Application line ได้

ผู้ใหญ่บ้าน หมู่ 4 บ้านเขาแม่แก้ว ได้กล่าวชี้แจงเพิ่มเติมว่าในอีกความหมายของการส่งผ่าน Application line คือเมื่อในวันที่เราได้นำเสนอโครงการในที่ประชุมแล้วมีมติเห็นชอบโดยหลักการไปแล้ว แต่ระหว่างที่เรายังไม่ได้ดำเนินโครงการนี้ มีเหตุที่สำคัญกว่าโครงการที่เราได้เสนอไปในที่ประชุม เราอาจจะเปลี่ยนโครงการนั้นโดยเสนอผ่าน Application line เพื่อให้ทางท่านคณะกรรมการฯร่วมพิจารณาใหม่เป็นครั้งที่ 2 แต่ถ้าเราเสนอโครงการในที่ประชุมและมีมติเห็นชอบไปแล้วและเหตุการณ์ด่วนเข้ามา เราก็จะต้องดำเนินการตามโครงการที่เราเสนอในที่ประชุมเท่านั้นไม่สามารถเปลี่ยนแปลงได้ ดังนั้นจึงจำเป็นต้องสามารถเสนอโครงการและขอมติเห็นชอบผ่าน Application line ได้

ผู้อำนวยการโรงพยาบาลส่งเสริมสุขภาพตำบลบ้านหนองคู ได้กล่าวรับทราบ
ผู้อำนวยการโรงเรียนสหชาติเศรษฐกิจวิทยา ได้กล่าวว่าขอเปลี่ยนแปลงในข้อ 11 ว่ากรณีที่มีการเปลี่ยนแปลงโครงการสามารถขอมติเห็นชอบผ่าน Application line ได้ โดยพิจารณาเป็นเรื่องๆ ไปได้หรือไม่

ผู้อำนวยการโรงพยาบาลส่งเสริมสุขภาพตำบลบ้านเหมืองแร่ ได้กล่าวว่าโครงการในการจัดซื้อราคาต้องมีใบเสนอราคา, ส่วนก่อสร้างเรามีผู้รับเหมาเราต้องมีเปรียบเทียบราคาก่อน โดยการโครงการต้องเสนอขอความเห็นชอบในที่ประชุมก่อน และในกรณีแก้ไขโครงการให้พิจารณาเป็นครั้งไป

ตัวแทนบริษัท สหชาติเศรษฐกิจ จำกัด และเลขานุการ ได้กล่าวว่าในข้อ 11 ท่านคณะกรรมการฯ มีข้อเสนอให้เพิ่มเติมข้อความว่า ในกรณีที่มีการเปลี่ยนแปลงโครงการ, รายละเอียดโครงการ, งบประมาณด้วยเหตุต่างๆ แต่ต้องมีการขอมติผ่าน Application line โดยขอมติจากท่านคณะกรรมการฯ ว่าเห็นชอบหรือไม่

- คณะกรรมการฯ มีมติเห็นชอบ 21 เสียง, ไม่เห็นชอบ 0 เสียง, งดออกเสียง 0 เสียง

ตัวแทนบริษัท สหชาติเศรษฐกิจ จำกัด และเลขานุการ ได้กล่าวสรุปดังนี้ 1.จะดำเนินการเพิ่มนิยาม คำว่า หน่วยงาน ให้ครอบคลุมรัศมี 3 กิโลเมตร ,คำว่าหมู่บ้าน มีหมู่บ้านใดบ้าง และคำว่าโครงการ ต้องเป็นโครงการที่หมู่บ้านรอบพื้นที่เหมืองแร่ได้รับประโยชน์ร่วมด้วย 2. เพิ่มเติมข้อความ กองทุนพัฒนาหมู่บ้านรอบพื้นที่เหมืองแร่ จำนวน 500,000 บาท/ประธานบัตร กองทุนเฝ้าระวังสุขภาพ จำนวน 200,000 บาท/ประธานบัตร 3. เพิ่มเติม

ข้อความในข้อ 11 หากมีการเปลี่ยนแปลงโครงการ ,รายละเอียดโครงการ, งบประมาณด้วยเหตุต่างๆ ต้องมีการขอมติเห็นชอบผ่าน Application line 4. เพิ่มเติมข้อที่ 18 เงินกองทุนพัฒนาฯ และกองทุนเฝ้าระวังฯ ที่เหลือหลังจากได้ชำระบัญชีเรียบร้อยแล้ว ให้คณะกรรมการฯ พิจารณาตามความเหมาะสมในการนำเงินดังกล่าวมาใช้ประโยชน์แก่หมู่บ้านฯ หรือโครงการที่หมู่บ้านฯ ได้รับผลประโยชน์ร่วมด้วย และสอบถามท่านคณะกรรมการฯ มีข้อเสนอแนะเพิ่มเติมหรือไม่ และขอมติเห็นชอบ

- คณะกรรมการฯ ไม่มีข้อสอบถามเพิ่มเติม

- คณะกรรมการฯ มีมติเห็นชอบ 21 เสียง, ไม่เห็นชอบ 0 เสียง, จดออกเสียง 0 เสียง

- [redacted] ตัวแทนบริษัท สหชาติเศรษฐกิจ จำกัด และเลขานุการ ได้กล่าวเข้าสู่วาระที่ 4.2 พิจารณาแต่งตั้งผู้มีอำนาจลงนามเบิกจ่ายงบประมาณกองทุนพัฒนาหมู่บ้านรอบพื้นที่เหมืองแร่ โดยมีกำหนดว่าให้มีตัวแทนของบริษัทฯ 1 ท่าน เป็น นายณัฐพงษ์ สถาณพันธ์ ตัวแทนบริษัท สหชาติเศรษฐกิจ จำกัด และอีก 2 ท่าน โดยสอบถามท่านคณะกรรมการฯ ว่าเสนอเป็นท่านใด

- [redacted] ตัวแทนบริษัท สหชาติเศรษฐกิจ จำกัด ได้กล่าวเสนอว่าขอท่านคณะกรรมการฯ ที่สะดวกในการเซ็นลงนาม เพราะสุดท้ายเรามีการแสดงรายรับรายจ่ายอยู่แล้ว

- [redacted] ผู้ใหญ่บ้าน หมู่ 14 บ้านสายฝน ได้กล่าวเสนอ นายสมชาย แยมกุล กำนันตำบลทุ่งทอง

[redacted] ผู้ใหญ่บ้าน หมู่ 4 บ้านเขาแม่แก้ว เสนอ นายสัตติชัย เหลืองสุรภัสกุล ผู้ใหญ่บ้าน หมู่ 2 บ้านเหมืองแร่

- [redacted] ผู้อำนวยการโรงพยาบาลส่งเสริมสุขภาพตำบลบ้านหนองตู ได้กล่าวเห็นด้วย

- [redacted] ตัวแทนบริษัท สหชาติเศรษฐกิจ จำกัด และเลขานุการ ได้กล่าวสรุปผู้ลงนามเบิกจ่ายกองทุนพัฒนาหมู่บ้านรอบพื้นที่เหมืองแร่ 3 ท่าน คือ 1.ผู้จัดการเหมืองแร่ บริษัท สหชาติเศรษฐกิจ จำกัด 2.กำนันตำบลทุ่งทอง 3. ผู้ใหญ่บ้าน หมู่ 2 โดยต้องมีผู้มีอำนาจลงนาม 2 ใน 3 ท่าน เป็นผู้ลงนามเบิกจ่าย

วาระที่ 4 เรื่องเพื่อพิจารณา

4.2. พิจารณาแต่งตั้งผู้มีอำนาจลงนามเบิกจ่ายงบประมาณ

- กองทุนพัฒนาหมู่บ้านรอบพื้นที่เหมืองแร่

ท่านที่ 1. ผู้จัดการเหมืองแร่ บริษัทฯ

2. กำนัน

3. ผู้ใหญ่บ้าน ม.2

(โดยต้องมีผู้มีอำนาจลงนาม 2 ใน 3 ท่าน เป็นผู้ลงนามเบิกจ่ายทุกครั้ง)

ตัวแทนบริษัท สหชาติเศรษฐกิจ จำกัด และเลขานุการ ได้กล่าวเข้าสู่การพิจารณาแต่งตั้งผู้มีอำนาจลงนามเบิกจ่ายงบประมาณกองทุนเฝ้าระวังสุขภาพชุมชน โดยท่านที่ 1 เป็นผู้จัดการบริษัท สหชาติเศรษฐกิจ จำกัด และอีก 2 ท่าน โดยสอบถามท่านคณะกรรมการว่าเสนอเป็นท่านใด

- [] ผู้อำนวยการโรงพยาบาลส่งเสริมสุขภาพตำบลบ้านหนองตู๋ ได้กล่าวเสนอผู้อำนวยการโรงพยาบาลส่งเสริมสุขภาพตำบลบ้านเมืองแร่

- [] นายกองค์การบริหารส่วนตำบลทุ่งทอง ได้กล่าวเสนอนายสัตย์ชัย เหลืองสุรภัสกุล ผู้ใหญ่บ้าน หมู่ 2 บ้านเมืองแร่

- [] ตัวแทนบริษัท สหชาติเศรษฐกิจ จำกัด และเลขานุการ ได้กล่าวสรุปผู้ลงนามเบิกจ่ายกองทุนเฝ้าระวังสุขภาพชุมชน 3 ท่าน คือ 1.ผู้จัดการเมืองแร่ บริษัท สหชาติเศรษฐกิจ จำกัด 2.ผู้อำนวยการโรงพยาบาลส่งเสริมสุขภาพตำบลบ้านเมืองแร่ 3. ผู้ใหญ่บ้าน หมู่ 2 โดยต้องมีผู้มีอำนาจลงนาม 2 ใน 3 ท่าน เป็นผู้ลงนามเบิกจ่าย และขอมติเห็นชอบจากท่านคณะกรรมการ ในการแต่งตั้งลงนามผู้มีอำนาจเบิกจ่ายกองทุนพัฒนาหมู่บ้านรอบพื้นที่เมืองแร่ และกองทุนเฝ้าระวังสุขภาพชุมชน

วาระที่ 4 เรื่องเพื่อพิจารณา

4.2. พิจารณาแต่งตั้งผู้มีอำนาจลงนามเบิกจ่ายงบประมาณ

- กองทุนเฝ้าระวังสุขภาพชุมชน

ท่านที่ 1. ผู้จัดการเมืองแร่

2. ผอ.รพ.สต.บ้านเมืองแร่

3. ผู้ใหญ่บ้านหมู่ 2

(โดยต้องมีผู้มีอำนาจลงนาม 2 ใน 3 ท่าน เป็นผู้ลงนามเบิกจ่ายทุกครั้ง)

- คณะกรรมการฯ มีมติเห็นชอบ 21 เสียง, ไม่เห็นชอบ 0 เสียง, งดออกเสียง 0 เสียง

- [] ตัวแทนบริษัท สหชาติเศรษฐกิจ จำกัด และเลขานุการ ได้กล่าวเข้าสู่ 4.3. พิจารณากำหนดอัตราเบี้ยประชุม ตามระเบียบบริหารกองทุนฯ หมวดที่ 5 ข้อที่ 12 เป็นค่าเบี้ยประชุม/ครั้ง/แปลง/ประธานบัตร/หน่วยงาน โดยสอบถามในที่ประชุมให้เสนอค่าเบี้ยประชุม

- [] ผู้อำนวยการโรงพยาบาลส่งเสริมสุขภาพตำบลบ้านหนองตู๋ ได้เสนอค่าเบี้ยประชุม 1,000 บาท/ครั้ง/แปลงประธานบัตร/หน่วยงาน

- [] ตัวแทนบริษัท สหชาติเศรษฐกิจ จำกัด และเลขานุการ ได้กล่าวสอบถามว่ามีท่านคณะกรรมการมีเสนอค่าเบี้ยประชุมเพิ่มเติมหรือไม่

- ในที่ประชุม ไม่มีข้อเสนอเพิ่มเติม

- [redacted] ตัวแทนบริษัท สหชาติเศรษฐกิจ จำกัด และเลขานุการ ได้กล่าวสรุปค่าเบี้ยประชุม 1,000 บาท/ครั้ง/แปลงประธานบัตร โดยขอมติเห็นชอบจากคณะกรรมการฯ

วาระที่ 4 เรื่องเพื่อพิจารณา

4.3. พิจารณากำหนดอัตราเบี้ยประชุม ตามระเบียบบริหารกองทุนฯ หมวดที่ 5 ข้อที่ 12
- ค่าเบี้ยประชุม 1,000 บาท/ครั้ง/แปลง

มติที่ประชุม.....

10

- คณะกรรมการฯ มีมติเห็นชอบ 20 เสียง, ไม่เห็นชอบ 0 เสียง, จดออกเสียง 1 เสียง

[redacted] ตัวแทนบริษัท สหชาติเศรษฐกิจ จำกัด และเลขานุการ ได้กล่าวเข้าสู่ 4.4 พิจารณาการใช้งบประมาณจากกองทุนพัฒนาหมู่บ้านรอบพื้นที่เหมืองแร่ โดยจำเป็นต้องหักในส่วนค่าบริหารจัดการ, ค่าเบี้ยประชุม และค่าจัดการประชุม โดยสอบถามท่านคณะกรรมการว่าหักไว้กี่เปอร์เซ็นต์

วาระที่ 4 เรื่องเพื่อพิจารณา

4.4. พิจารณาการใช้งบประมาณจากกองทุนฯ
- กองทุนพัฒนาหมู่บ้านรอบพื้นที่เหมืองแร่ ใช้งบประมาณ 500,000 บาท

มติที่ประชุม.....

11

[redacted] ผู้อำนวยการโรงพยาบาลส่งเสริมสุขภาพตำบลบ้านเหมืองแร่ ได้กล่าวเสนอว่าหักไว้ 10 เปอร์เซ็นต์ทุกแปลงประธานบัตร คือแปลงประธานบัตรละ 50,000 บาท ต่อปี

[redacted] ตัวแทนบริษัท สหชาติเศรษฐกิจ จำกัด ได้กล่าวว่าแปลงประธานบัตรนี้มีคณะกรรมการฯ จำนวน 21 หน่วยงาน เฉพาะค่าเบี้ยประชุมต่อครั้งคือ 21,000 บาท/แปลงประธานบัตร

ผู้อำนวยการโรงพยาบาลส่งเสริมสุขภาพตำบลบ้านเหมืองแร่ ได้กล่าวว่าในส่วนค่าส่วนการบริหารจัดการ, ค่าเบี้ยประชุม และค่าจัดการประชุมส่วนใหญ่จะเหลือ เพราะเราประชุมกันปีละ 1-2 ครั้งเท่านั้น

- ตัวแทนบริษัท สหชาติเศรษฐกิจ จำกัด และเลขานุการ ได้กล่าวสรุปในส่วนค่าดำเนินการบริหารจัดการ, ค่าเบี้ยประชุม และค่าจัดการประชุม ปีละ 50,000 บาท/แปลงประธานบัตร

- ตัวแทนบริษัท สหชาติเศรษฐกิจ จำกัด และเลขานุการ ได้กล่าวพิจารณาการใช้งบประมาณจากกองทุนพัฒนาหมู่บ้านรอบพื้นที่เหมืองแร่ ในการจัดสรรแต่ละโครงการ โดยให้ท่านคณะกรรมการฯ เป็นผู้เสนอ

- ผู้อำนวยการโรงพยาบาลส่งเสริมสุขภาพตำบลบ้านหนองคู ได้กล่าวสอบถามนางณปภัช จันทร์มณี ตัวแทนพัฒนาการอำเภอหนองบัว มีโครงการที่เสนอหรือไม่

ตัวแทนพัฒนาการอำเภอหนองบัว ได้กล่าวว่ามีโครงการเสนอแต่อยู่ระหว่างกรดำเนินการ เนื่องจากยังไม่ทราบงบประมาณที่ได้รับ จึงจะได้ไปเขียนโครงการได้

ผู้ใหญ่บ้าน หมู่ 1 บ้านทุ่งทอง ได้กล่าวว่าโครงการของพัฒนาการอำเภอหนองบัว เป็นโครงการที่มีเป้าหมายที่ดี ถ้าได้รับงบประมาณจากกองทุนนี้ไปชาวบ้านได้รับประโยชน์มาก

- ผู้ใหญ่บ้าน หมู่ 2 บ้านเหมืองแร่ ได้กล่าวว่าโครงการของพัฒนาการอำเภอหนองบัว เป็นการส่งเสริมอาชีพให้ชาวบ้าน เช่น โครงการทำไข่เค็ม เป็นต้น

- ตัวแทนพัฒนาการอำเภอหนองบัว ได้กล่าวชี้แจงว่าโครงการที่จะทำขึ้นเป็นโครงการเกี่ยวกับการปลูกพืชผัก ใช้งบประมาณไม่เกิน 100,000 บาท

ผู้อำนวยการโรงพยาบาลส่งเสริมสุขภาพตำบลบ้านหนองคู ได้กล่าวว่าการเกี่ยวกับพืชผักปลอดภัย ควรใช้งบในส่วนกองทุนเฝ้าระวังสุขภาพ

- ตัวแทนบริษัท สหชาติเศรษฐกิจ จำกัด ได้กล่าวเสนอว่าอาจจะดูหลายอาชีพ เพราะการเกษตรบางพื้นที่อาจจะไม่มีน้ำเพียงพอ โดยอาจจะดูอาชีพที่เหมาะสมกับพื้นที่

ตัวแทนสาธารณสุขอำเภอหนองบัว ได้กล่าวเสนอว่าเราพิจารณาการใช้งบประมาณกองทุนเฝ้าระวังสุขภาพชุมชนก่อนได้หรือไม่

- ตัวแทนบริษัท สหชาติเศรษฐกิจ จำกัด และเลขานุการ ได้สอบถามคณะกรรมการฯ และนำเข้าสู่พิจารณาการใช้งบประมาณกองทุนเฝ้าระวังสุขภาพชุมชน

- ตัวแทนบริษัท สหชาติเศรษฐกิจ จำกัด ได้กล่าวชี้แจงว่าทุกโครงการจะอยู่ในแผนพัฒนาของบริษัทฯ ตามระเบียบของกรมอุตสาหกรรมพื้นฐานและการเหมืองแร่ พ.ศ.2559 โดยจะจัดทำแผนนำเสนอให้กับอุตสาหกรรมจังหวัดนครสวรรค์ และกรมอุตสาหกรรมพื้นฐานและการเหมืองแร่ เขต 5 พิษณุโลก

- ตัวแทนบริษัท สหชาติเศรษฐกิจ จำกัด ได้กล่าวเข้าสู่การพิจารณาใช้งบประมาณกองทุนเฝ้าระวังสุขภาพชุมชน แปลงประธานบัตร 200,000 บาท/ปี โดยใช้ในการตรวจสุขภาพ แปลงประธานบัตร 100,000 บาท/ปี

วาระที่ 4 เรื่องเพื่อพิจารณา

4.4. พิจารณาการใช้งบประมาณจากกองทุนฯ

-กองทุน/โครงการสุขภาพชุมชน ใช้งบประมาณ 200,000

มติที่ประชุม.....



12

ตัวแทนบริษัท สหชาติเศรษฐกิจ จำกัด ได้สอบถามว่ามีเพิ่มเติมที่หมู่บ้านที่ยังไม่เคยเข้าร่วม

- ตัวแทนบริษัท สหชาติเศรษฐกิจ จำกัด ได้กล่าวชี้แจงว่ามี 2 หมู่บ้าน คือ หมู่ 11 บ้านสระตายน, หมู่ 13 บ้านหนองลก เมื่อเราเก็บงบประมาณในการตรวจสุขภาพชุมชนไว้ 100,000 บาท/แปลง จะคงเหลืออยู่ 100,000 บาท/แปลงประทานบัตร โดยให้ท่านคณะกรรมการฯ ได้เสนอโครงการ

- ผู้ใหญ่บ้าน หมู่ 2 บ้านเหมืองแร่ ได้กล่าวสอบถามนายธานี ปั้นพิพัฒน์ ตัวแทนเกษตรอำเภอหนองบัว ว่ามีโครงการเสนอหรือไม่

- ตัวแทนเกษตรอำเภอหนองบัว ได้กล่าวว่าโครงการน่าจะคล้ายปีที่ผ่านมาที่ได้ดำเนินการร่วมกับสาธารณสุขอำเภอหนองบัว

ตัวแทนสาธารณสุขอำเภอหนองบัว ได้กล่าวว่าสาธารณสุขอำเภอหนองบัว มีโครงการแต่อยากให้โรงพยาบาลส่งเสริมสุขภาพตำบลเป็นผู้ทำ คือโครงการสถานีสุขภาพประจำหมู่บ้าน ซึ่งโครงการจะทำเป็นจุดที่จะตรวจประเมินตัวชี้วัดทางสุขภาพ เช่น ความดัน เบาหวาน น้ำหนัก วัดส่วนสูง โดยมีทีม อสม.เป็นผู้ดำเนินการ แต่ต้องมีอุปกรณ์ให้กับทีม อสม. เพื่อวัดผลต่าง ๆ เช่น ดัชนีมวลกาย แปรผล ออกมาว่าอ้วน หรือ ผอม อยู่ในเกณฑ์ใด โดยทางโรงพยาบาลส่งเสริมสุขภาพตำบลเป็นผู้ให้ความรู้กับทีม อสม. และจัดทำเป็น Applications ให้กรอกข้อมูลพร้อมมีคำแนะนำ โดยให้ทีม อสม.เป็นผู้เลี้ยงและประชาชนทุกคนสามารถเข้าถึงได้ โดยจุดที่ตั้งอาจจะเป็นอาคารเอนกประสงค์หมู่บ้าน หมู่ 4 จัดตั้งเป็นตัวอย่าง แต่ตอนนี้ยังขาดอุปกรณ์ ซึ่งอาจจะขอยืมโรงพยาบาลส่งเสริมสุขภาพตำบลไปก่อน โดยถ้าโครงการนี้สามารถใช้งบประมาณจากกองทุนเฝ้าระวังสุขภาพได้ จะเสนอให้กับทุกหมู่บ้านในตำบล

ตัวแทนบริษัท สหชาติเศรษฐกิจ จำกัด ได้กล่าวสอบถามว่าโครงการนี้จะเข้าซ้อนกับโรงพยาบาลส่งเสริมสุขภาพตำบลหรือไม่

ตัวแทนสาธารณสุขอำเภอหนองบัว ได้กล่าวชี้แจงว่าไม่ซ้ำซ้อน

- ผู้อำนวยการโรงพยาบาลส่งเสริมสุขภาพตำบลบ้านหนองตู ได้กล่าวชี้แจงเพิ่มเติมว่าในแต่ละหมู่บ้านจะมีทีม อสม.ในการคัดกรอง เช่น หากมีชาวบ้านมีอาการมีนห้อยยาววัดความดัน ก็จะไปที่บ้าน อสม.ที่อยู่ใกล้บ้านก่อน แต่ตอนนี้ยังขาดความเป็นเอกเทศ โดยอาจจะหาจุดตั้งไว้บริการประชาชนในแต่ละหมู่บ้าน เช่น หมู่ 2

บ้านเหมืองแร่ เรามีโรงพยาบาลส่งเสริมสุขภาพตำบล แต่อาจจะตั้งจุดบริการประชาชนบริเวณอื่นที่ใกล้และชาวบ้านสะดวกมากกว่า

- [] ตัวแทนบริษัท สหชาติเศรษฐกิจ จำกัด ได้กล่าวสอบถามว่าในแต่ละจุดต้องมี อสม. ประจำอยู่ตลอดใช่หรือไม่

[] ตัวแทนสาธารณสุขอำเภอหนองบัว ได้กล่าวชี้แจงว่ามีหลายรูปแบบที่สามารถทำได้ เช่น ในช่วง 1 เดือน จะมีผู้ที่ไปรับเบี้ยยังชีพ ซึ่งเป็นกลุ่มผู้สูงอายุ ซึ่งนโยบายของทีม อสม.คือส่งเสริมสุขภาพ ป้องกันโรค แต่ยังขาดอุปกรณ์ โดยอยากได้อุปกรณ์เพื่อที่จะได้ให้บริการประชาชนได้อย่างทั่วถึง

- [] ตัวแทนบริษัท สหชาติเศรษฐกิจ จำกัด ได้กล่าวว่าควรเป็นกิจกรรมนอกหน่วย ให้บริการประชาชนเป็นระยะๆ ใช่หรือไม่

[] ตัวแทนสาธารณสุขอำเภอหนองบัว ได้กล่าวว่าใช่

- [] ตัวแทนบริษัท สหชาติเศรษฐกิจ จำกัด ได้กล่าวว่าอาจจะดำเนินการจัดซื้อของเข้าทางโรงพยาบาลส่งเสริมสุขภาพตำบล และพอถึงรอบที่จะใช้จึงมาเบิกไป และถ้ามีเหลือก็นำมาคืน จะได้ใช้ได้หลายๆ หมู่บ้าน เพราะถ้าเป็นการตั้งจุดประจำอาจจะไม่มีคนประจำอยู่ตลอด

- [] ตัวแทนสาธารณสุขอำเภอหนองบัว ได้กล่าวชี้แจงว่าจะจัดทำขึ้นนี้คือ อุปกรณ์วัดความดัน, เครื่องเจาะและวัดน้ำตาลในเลือด และอื่นๆ เราอาจจะใส่กล่องและให้ประจำไว้แต่ละหมู่บ้าน เมื่อมีชาวบ้านต้องการใช้บริการ ก็สามารถมาตรวจได้เลย แต่ถ้าเราจัดตั้งจุดและมีการกำหนดวันให้บริการที่แน่นอน เช่น นัดตรวจทุกวันพระ โดยมีการประชาสัมพันธ์ อาจจะจัดที่อาคารเอนกประสงค์หมู่บ้าน เป็นต้น

- [] ผู้อำนวยการโรงพยาบาลส่งเสริมสุขภาพตำบลบ้านหนองคู ได้กล่าวว่าเป็นการนำร่อง โดยโรงพยาบาลส่งเสริมสุขภาพตำบลบ้านเหมืองแร่ มีให้บริการ 1 แห่ง โรงพยาบาลส่งเสริมสุขภาพตำบลบ้านหนองคู มีให้บริการ 1 แห่ง ณ เวลานี้

- [] ตัวแทนบริษัท สหชาติเศรษฐกิจ จำกัด ได้กล่าวว่าถ้าทั้ง 2 โรงพยาบาลส่งเสริมสุขภาพเป็นศูนย์กลาง การเบิกอาจจะไปประจำจุด โดยให้หัวหน้าทีม อสม.แต่ละหมู่บ้านมาเบิกไปใช้ ดังนั้นเมื่อเป็นโครงการกลาง โดยปีนี้จัดซื้ออุปกรณ์ 3 ชุด โดยใช้งบจาก 3 แปลงประธานบัตร และเหมืองอื่นๆอีก 3 ชุด ในโครงการเดียวกัน โดยมีโรงพยาบาลส่งเสริมสุขภาพตำบลเป็นศูนย์กลางในการเบิกจ่ายก็จะดูแลได้ทั้ง 14 หมู่บ้าน แต่ถ้านำอุปกรณ์ให้แต่ละหมู่บ้านโดยตรงก็จะได้รับประโยชน์เพียง 3 - 4 หมู่บ้านเท่านั้น

- [] ตัวแทนสาธารณสุขอำเภอหนองบัว ได้กล่าวว่าจึงอยากมีโรงพยาบาลส่งเสริมสุขภาพตำบลเป็นผู้เขียนโครงการ และเป็นผู้กระจายให้ครอบคลุมทั้ง 14 หมู่บ้าน พร้อมทั้งดูแลและให้คำปรึกษาทีม อสม. อยู่แล้ว

- [] ผู้อำนวยการโรงพยาบาลส่งเสริมสุขภาพตำบลบ้านหนองคู ได้กล่าวรับทราบโดยทางโรงพยาบาลส่งเสริมสุขภาพตำบลทั้ง 2 แห่ง จะเขียนโครงการขึ้นมาว่าต้องการเครื่องตรวจน้ำตาลแบบใด หมดงบ

[] ตัวแทนสาธารณสุขอำเภอหนองบัว ได้กล่าวว่าอาจจะเขียนโครงการขึ้นมาแค่ 1 โครงการ แต่ผู้รับผิดชอบเป็น 2 โรงพยาบาลส่งเสริมสุขภาพตำบลได้

ตัวแทนวัดทุ่งทอง ได้กล่าวสอบถามว่าในกรณีที่ชาวบ้านปวดหัวตัวร้อน เราควรมีการรักษาเบื้องต้น เพราะจะมี อสม. ประจำคุ้ม โดยเมื่อชาวบ้านป่วย เช่น ปวดท้อง ปวดหัว ก็จะติดต่อผ่านทีม อสม. ก่อน ซึ่งถ้าเรามีการรักษาเบื้องต้นก็อาจจะบรรเทาอาการให้กับชาวบ้านได้

ตัวแทนสาธารณสุขอำเภอหนองบัว ได้กล่าวว่าจากที่รายการที่ได้จัดทำไว้ เช่น การตรวจความดัน เบาหวาน และตรวจโปรตีนที่รั่วจากปัสสาวะ และยาสามัญประจำบ้านสามารถมีได้

ผู้อำนวยการโรงพยาบาลส่งเสริมสุขภาพตำบลบ้านหนองคู ได้กล่าวว่าในส่วนของยาสามัญประจำบ้าน อาจจะเป็นโครงการต่อเนื่องถัดไป เพราะอาจจะหาผู้รับผิดชอบที่ยั่งยืนค่อนข้างยาก โดยเราเริ่มจากโครงการนี้ก่อน เมื่อโครงการขับเคลื่อนไปได้ดีแล้ว เราก็พัฒนาทีม อสม. ให้มียาสามัญประจำบ้านสำหรับให้บริการชาวบ้านได้ต่อไป

ตัวแทนบริษัท สหชาติเศรษฐกิจ จำกัด ได้กล่าวว่าในครั้งนี้อาจจะเป็นการประมาณการจัดสรรงบประมาณก่อน และในครั้งหน้าก็นำเสนอโครงการจะดีกว่าหรือไม่

- ผู้อำนวยการโรงพยาบาลส่งเสริมสุขภาพตำบลบ้านหนองคู ได้กล่าวเห็นด้วย

- ตัวแทนบริษัท สหชาติเศรษฐกิจ จำกัด และเลขานุการ ได้กล่าวสอบถามโครงการจะใช้งบประมาณตั้งไว้เท่าไร

ตัวแทนสาธารณสุขอำเภอหนองบัว ได้กล่าวว่างบประมาณสามารถปรับเปลี่ยนได้ โดยถ้ามีงบประมาณไม่เพียงพอก็ซื้ออุปกรณ์ตามงบประมาณที่ได้รับ

- ตัวแทนบริษัท สหชาติเศรษฐกิจ จำกัด ได้กล่าวว่างบประมาณมาจากกองทุนผ้าระวังสุขภาพ จะกันไว้เพื่อใช้ตรวจสุขภาพชุมชน 100,000 บาท/ประธานบัตร รวม 3 แปลงประธานบัตร รวมเป็นเงิน 300,000 บาท และมีเงินคงเหลือเพื่อจัดทำโครงการ 100,000 บาท/ประธานบัตร รวมเป็นเงิน 300,000 บาท โดยให้ท่านคณะกรรมการฯ ไปคิดโครงการมาและนำเสนอโครงการในครั้งหน้า และให้พิจารณาการจัดสรรงบประมาณจากกองทุนพัฒนาหมู่บ้านรอบเมืองแรกก่อน เพื่อแต่ละหน่วยงานจะได้รู้ว่าได้รับงบประมาณเท่าไร เพื่อจะได้ดำเนินการเขียนโครงการมาเสนอครั้งหน้าได้

ตัวแทนบริษัท สหชาติเศรษฐกิจ จำกัด และเลขานุการ ได้กล่าวเข้าสู่การพิจารณาใช้งบกองทุนพัฒนาหมู่บ้านรอบพื้นที่ โดยมีการหักค่าดำเนินการ 50,000 บาท/ประธานบัตร และคงเหลือ 450,000 บาท/ประธานบัตร โดยครอบคลุม 7 หมู่บ้าน

- ตัวแทนบริษัท สหชาติเศรษฐกิจ จำกัด ได้กล่าวเสนอว่าอาจจะแบ่งบเท่ากันทั้ง 7 หมู่บ้านดีหรือไม่

ผู้ใหญ่บ้าน หมู่ 2 บ้านเหมืองแร่ ได้กล่าวชี้แจงว่าในการแบ่งงบประมาณ บางหมู่บ้านมีหลายหน่วยงาน บางหมู่บ้านมีหน่วยงานเดียว เช่น หมู่ 7 บ้านรังงาม มี 4 หน่วยงาน, หมู่ 1 บ้านทุ่งทอง มี 3 หน่วยงาน, หมู่ 2 บ้านเหมืองแร่ มี 4 หน่วยงาน เป็นต้น ซึ่งถ้าแบ่งงบประมาณเท่ากัน แต่หมู่บ้านต้องจัดสรรให้หน่วยงานในพื้นที่ งบประมาณก็จะได้แค่ 10,000 – 20,000 บาท ซึ่งอาจจะไม่เพียงพอต่อการพัฒนาได้ แต่บางหมู่บ้านมีหน่วยงานเดียวก็คือชุมชน

ผู้ใหญ่บ้าน หมู่ 4 บ้านเขาแม่แก้ว ได้กล่าวชี้แจงว่าจำนวนหน่วยงานในพื้นที่ ไม่ได้เกี่ยวกับการจัดสรรงบประมาณ เพราะของหมู่ 4 บ้านเขาแม่แก้ว ได้รับการจัดสรรงบประมาณจาก 3 แปลงประธานบัตรที่ผ่านมา ซึ่งได้จัดสรรงบประมาณ 2 ประธานบัตร นำไปพัฒนาโรงเรียน อีก 1 ประธานบัตร นำไปพัฒนาชุมชน โดยขึ้นอยู่กับว่าเราจะพิจารณานำงบประมาณไปพัฒนาในส่วนไหน โดยแบ่งตามแปลงประธานบัตร เพราะถ้าเราได้รับงบประมาณทุกหน่วยงานในพื้นที่ก็อยากได้รับ ซึ่งถ้าเราได้รับ 100,000 บาท ต้องแบ่ง 3 หน่วยงาน งบประมาณก็จะได้น้อย ทำไมเราไม่นำงบประมาณไปพัฒนาเป็นหน่วยงานไป เช่น ปีนี้งบประมาณนี้ไปพัฒนาวัด ปีหน้าไปพัฒนาโรงเรียน วนจนครบทุกหน่วยงาน ซึ่งเป็นการบริหารจัดการของชุมชน จึงเรียกว่าพัฒนาชุมชนรอบพื้นที่เหมืองแร่ และเราเป็นชุมชนที่ไม่ได้รับงบประมาณสนับสนุน ถ้าไม่ได้รับจากองค์การบริหารส่วนตำบลทุ่งทอง เราก็จะไม่สามารถไปพัฒนาได้ แต่เมื่อเรามีกองทุนพัฒนาหมู่บ้านรอบพื้นที่เหมืองแร่ เราก็จะสามารถนำงบประมาณไปพัฒนาชุมชนได้ เพราะอย่างโรงพยาบาลส่งเสริมสุขภาพตำบล , โรงเรียนต่างๆ นั้นมีงบประมาณในส่วนอื่นมาสนับสนุน แต่ชุมชนไม่มี เราจึงนำงบประมาณจากกองทุนพัฒนารอบพื้นที่เหมืองแร่ไปพัฒนาชุมชนเพื่อที่จะได้พัฒนาไปพร้อมๆ กับหน่วยงานของรัฐ

ผู้ใหญ่บ้าน หมู่ 2 บ้านเหมืองแร่ ได้กล่าวชี้แจงว่าเนื่องจากทุกหน่วยงานก็มีความจำเป็นในการใช้งบประมาณเช่นกัน เพราะถ้าจัดประชาคมหมู่บ้าน ชาวบ้านก็จะนำไปพัฒนาที่วัดเป็นส่วนมาก

ผู้ใหญ่บ้าน หมู่ 4 บ้านเขาแม่แก้ว ได้กล่าวชี้แจงว่าอย่างวัดในแต่ละปีจะมีงบจากการทอดกฐิน แต่ชุมชนไม่มีงบประมาณเลย นอกจากได้รับจากองค์การบริหารส่วนตำบลทุ่งทอง และกองทุนพัฒนาหมู่บ้านรอบพื้นที่เหมืองแร่เท่านั้น โดยเราจัดประชาคมหมู่บ้านพร้อมชี้แจงว่าเราได้งบประมาณมาเท่านี้ เราจะไปพัฒนาส่วนไหน ถ้าหมู่บ้านมีความจำเป็นมากกว่า เราก็นำมาพัฒนาในส่วนนั้น โดยอะไรที่เราสามารถใช้งบประมาณนี้ได้ เราก็อาจจะนำมาทำเป็นสิ่งปลูกสร้างหรือเป็นถาวรวัตถุ เพื่อบรรเทาความเดือดร้อนของชาวบ้านก่อน แต่ในปีถัดไปก็วนไปพัฒนาโรงเรียน วัด ตามความเหมาะสม เพราะถ้าเราเอาทุกหน่วยงานมาเฉลี่ยในกองทุนพัฒนาหมู่บ้านรอบพื้นที่เหมืองแร่ก็คงไม่เพียงพอในการพัฒนา อย่างหมู่ที่เข้าร่วมเป็นครั้งแรกก็อยากจะได้รับการงบประมาณไปพัฒนาเช่นกัน

ผู้อำนวยการโรงพยาบาลส่งเสริมสุขภาพตำบลบ้านหนองคู ได้กล่าวชี้แจงว่าหน่วยงานรัฐได้รับงบประมาณสนับสนุนจริงแต่น้อยมาก โดยส่วนหนึ่งที่ได้จากประธานบัตรของบริษัท สหชาติเศรษฐกิจ จำกัด ในครั้งแรกที่ผ่านมา คือ เครื่องวัดความดัน , ห้องกระจก ซึ่งมีชาวบ้านมารับบริการและได้เห็นการพัฒนาของโรงพยาบาลส่งเสริมสุขภาพตำบลบ้านหนองคูต่างก็มีความตั้งใจ เพราะเราให้ความสะดวก มีอุปกรณ์ที่ทันสมัยมากยิ่งขึ้น ถ้ากรณีที่บ้านหมู่บ้านได้รับงบประมาณหลายแปลงประธานบัตร แต่เห็นด้วยกับ นายสัตตชัย เหลืองสุรภิสกุล ผู้ใหญ่บ้าน หมู่ 2 บ้านเหมืองแร่ เพราะบางหมู่บ้านมีหลายหน่วยงานและเราไม่ได้รับการจัดสรรงบประมาณให้ชัดเจน แต่ทุกหน่วยงานก็มีความจำเป็นในการนำไปพัฒนาเช่นกัน อย่างของโรงพยาบาลส่งเสริมสุขภาพตำบลบ้านหนองคู ก็ได้รับการจัดสรรงบประมาณจากกองทุนพัฒนาหมู่บ้านรอบพื้นที่เหมืองแร่ ของหมู่ 7 บ้างรังงาม เช่นกัน เพราะโรงพยาบาลส่งเสริมสุขภาพตำบลบ้านหนองคูไม่ได้อยู่ในพื้นที่ครอบคลุม 3 กิโลเมตร และปีนี้ได้รับการจัดสรรงบประมาณจากภาครัฐได้เพียงจัดซื้อเครื่องชั่งน้ำหนักแบบประเมินผล 1 เครื่องเท่านั้น จึงอยากได้งบประมาณจากกองทุนพัฒนาหมู่บ้านรอบ

พื้นที่เหมืองแร่มีไปพัฒนาเช่นเดียวกัน ถึงแม้ว่าเมื่อจัดสรรแยกตามหน่วยงานงบประมาณนั้นจะน้อย แต่ในหน่วยงานก็มีความจำเป็นและสามารถไปพัฒนาต่อได้

ผู้ใหญ่บ้าน หมู่ 4 บ้านเขาแม่แก้ว ได้กล่าวว่าให้ดูตามความจำเป็นว่าพัฒนาหน่วยงานใด เพื่อเวลาการเขียนโครงการแล้วชาวบ้านได้รับประโยชน์

ตัวแทนบริษัท สหชาติเศรษฐกิจ จำกัด ได้กล่าวว่าการจัดสรรงบประมาณ เพื่อที่แต่ละหมู่บ้านจะได้รับรู้ได้ว่าได้รับงบประมาณเท่าไร แต่การใช้ไม่จำเป็นว่าเราต้องใช้ให้หมดในปีนี้ เช่น ได้ 50,000 บาท ก็จะเขียนโครงการขึ้นมาใช้ ยกตัวอย่างหมู่ 14 บ้านสายฝน ที่ได้รับการจัดสรรงบประมาณ 50,000 บาท/ปี แต่เก็บสะสม 4 ปี จนได้ 200,000 บาท และนำไปปรับปรุงหลังคาศาลาธรรมสังเวชวัดสายลมเจริญธรรม ซึ่งเห็นเป็นรูปธรรมชัดเจน ซึ่งถ้าเราไม่ใช้อาจจะให้หน่วยงานอื่นๆ ยืมใช้ไปก่อนได้ แต่ตอนนี้เป็นการจัดสรรงบประมาณให้เห็นความชัดเจนในการใช้งบประมาณ

ผู้อำนวยการโรงพยาบาลส่งเสริมสุขภาพตำบลบ้านหนองตู ได้กล่าวสอบถามว่าเป็นการคุยตกลงกันภายในหมู่บ้าน และมาเสนอโครงการใช้หรือไม่

ตัวแทนบริษัท สหชาติเศรษฐกิจ จำกัด ได้กล่าวว่าใช่ โดยอาจจะยืมหมู่บ้านอื่นที่ยังไม่จัดทำโครงการยืมมาใช้ก่อนก็ได้ และเมื่อปีงบประมาณถัดไปก็ใช้คืน

นายกองค์การบริหารส่วนตำบลทุ่งทอง ได้กล่าวว่าการจัดสรรงบประมาณอาจดูจากพื้นที่ที่ได้รับผลกระทบแบ่งตามเปอร์เซ็นต์

ตัวแทนบริษัท สหชาติเศรษฐกิจ จำกัด ได้กล่าวเสนอว่างบประมาณแบ่งเป็น 10 ส่วน คือ วัดรวมกัน ,โรงเรียนรวมกัน โรงพยาบาลส่งเสริมสุขภาพตำบลรวมกัน จะดีหรือไม่

ผู้ใหญ่บ้าน หมู่ 4 บ้านเขาแม่แก้ว ได้กล่าวว่าในส่วนของโรงพยาบาลส่งเสริมสุขภาพตำบล มีงบจากกองทุนเฝ้าระวังสุขภาพ

ตัวแทนบริษัท สหชาติเศรษฐกิจ จำกัด และเลขานุการ ได้กล่าวว่ามีท่านคณะกรรมการฯ มีข้อเสนอได้อีกหรือไม่

ผู้ใหญ่บ้าน หมู่ 2 บ้านเหมืองแร่ ได้กล่าวเสนอว่าให้แบ่งหน่วยงานละ 30,000 บาท/ประธานบัตร เช่นหมู่ 7 บ้านเหมืองแร่ มี 4 หน่วยงานจะได้รับ 120,000 บาท เป็นต้น

ผู้ใหญ่บ้าน หมู่ 14 บ้านสายฝน ได้กล่าวสอบถามว่าของหมู่ 14 บ้านสายฝน และหมู่ 11 บ้านสระต่ายม จะได้งบเพียง 30,000 บาท ซึ่งอาจไม่เพียงพอ

นายกองค์การบริหารส่วนตำบลทุ่งทอง ได้กล่าวชี้แจงว่า 30,000 บาท/ประธานบัตร ซึ่งรวมกัน 3 ประธานบัตร รวมเป็นงบประมาณ 90,000 บาท

ผู้ใหญ่บ้าน หมู่ 4 บ้านเขาแม่แก้ว ได้กล่าวเสนอว่าทั้ง 6 หมู่บ้าน คือ หมู่ 1 บ้านทุ่งทอง , หมู่ 4 บ้านเขาแม่แก้ว ,หมู่ 7 บ้านรังงาม ,หมู่ 11 บ้านสระต่ายม ,หมู่ 13 บ้านหนองลก และหมู่ 14 บ้านสายฝน จัดสรรงบประมาณให้ 180,000 บาท เท่ากันหมด และที่เหลือทั้งหมดยกให้ หมู่ 2 บ้านเหมืองแร่

ผู้ใหญ่บ้าน หมู่ 2 บ้านเหมืองแร่ ได้กล่าวว่างบที่เสนอเป็นการจัดสรรให้กับทุก
หน่วยงานเรียบร้อยแล้ว

ผู้ใหญ่บ้าน หมู่ 4 บ้านเขาแม่แก้ว ได้กล่าวว่างบประมาณในส่วนนี้จะไปจัดสรรกระจายเป็น
หน่วยงานเช่นกัน

ตัวแทนบริษัท สหชาติเศรษฐกิจ จำกัด ได้กล่าวสอบถามนายภูษิต สุริวงษ์
ผู้ใหญ่บ้าน หมู่ 4 บ้านเขาแม่แก้ว ว่างบประมาณ 180,000 บาท คือรวมทั้ง 3 แปลงประธานบัตรใช้หรือไม่

- ผู้ใหญ่บ้าน หมู่ 4 บ้านเขาแม่แก้ว ได้กล่าวว่าใช่ เป็นงบประมาณ 60,000 บาท/ประธานบัตร
รวม 3 ประธานบัตรเป็นเงิน 180,000 บาท โดยส่วนที่เหลือ 270,000 บาท ให้เป็นของหมู่ 2 บ้านเหมืองแร่

ผู้ใหญ่บ้าน หมู่ 2 บ้านเหมืองแร่ ได้กล่าวว่าเข้าใจว่า 270,000 บาท คือมาก
แล้วแต่เนื่องจากหมู่ 2 บ้านเหมืองแร่ ต้องมาจัดสรรให้กับ 4 หน่วย จึงอาจจะไม่เพียงพอ และหมู่ 2 บ้านเหมืองแร่เป็น
หมู่ที่ได้รับผลกระทบมากที่สุด แต่หมู่ที่อยู่ใกล้เคียงได้รับผลกระทบน้อยกว่าได้เท่ากัน ซึ่งยังเสนอให้ว่าจัดสรรให้หน่วยงานละ
30,000 บาท/ประธานบัตร

ผู้อำนวยการโรงพยาบาลส่งเสริมสุขภาพตำบลบ้านหนองคู ได้กล่าวว่าเห็นด้วยกับความ
คิดเห็นของทั้ง 3 ท่าน

นายกองค์การบริหารส่วนตำบลทุ่งทอง ได้กล่าวสอบถามว่าถ้าแบ่งเป็น 10 ส่วน จะได้รับ
งบประมาณหมู่ละเท่าไร

- ตัวแทนบริษัท สหชาติเศรษฐกิจ จำกัด ได้กล่าวว่าได้รับ 45,000 บาท/ประธานบัตร
รวม 3 ประธานบัตร เป็น 135,000 บาท

- นายกองค์การบริหารส่วนตำบลทุ่งทอง ได้กล่าวเห็นด้วยเพราะทุกหมู่บ้าน ก็ได้รับ
งบประมาณไป 135,000 บาท เท่ากัน มีเพียงวัด ,โรงเรียน , โรงพยาบาลส่งเสริมสุขภาพตำบลที่ต้องใช้ร่วมกัน

- ตัวแทนบริษัท สหชาติเศรษฐกิจ จำกัด ได้กล่าวว่าถ้าปีนี้หน่วยงานใดยังไม่ได้ใช้
งบประมาณก็อาจจะให้หน่วยงานอื่นยืมไปใช้ก่อนได้ ขึ้นอยู่กับการตกลงกันในหน่วยงาน โดยขึ้นอยู่กับท่านคณะ
กรรมการฯ พิจารณา

- นายกองค์การบริหารส่วนตำบลทุ่งทอง ได้กล่าวสอบถามท่านคณะกรรมการมีข้อเสนอแนะ
เพิ่มเติมหรือไม่

- ผู้อำนวยการโรงเรียนสหชาติเศรษฐกิจวิทยา ได้กล่าวเสนอว่าที่โรงเรียนได้
งบประมาณมาโดยหน่วยงานรัฐได้จัดสรรคือนำยอดเงินและหารด้วยจำนวนโรงเรียนและงบประมาณส่วนที่เหลือก็นำ
จำนวนนักเรียนของแต่ละโรงเรียนมาคิดเป็นสัดส่วนอีกครั้ง โดยอาจจะแบ่งให้แต่ละหมู่ 100,000 บาท และส่วนที่เหลือ
ก็นำประชากรชาวบ้านแต่ละหมู่มาหาร และจะได้ยอดเงินที่ได้รับจะดีหรือไม่ เพราะตามที่ นายสัญญาชัย เหลืองสุรภัสกุล
ผู้ใหญ่บ้าน หมู่ 2 บ้านเหมืองแร่ ที่มองว่าโรงพยาบาลส่งเสริมสุขภาพตำบลบ้านเหมืองแร่ตั้งอยู่ที่หมู่ 2 แต่ชาวบ้าน
หมู่อื่นๆ ก็ได้รับบริการด้วย ซึ่งงบประมาณที่อาจจะได้รับมาอยู่ในส่วนหมู่ 2 จริง แต่โรงพยาบาลส่งเสริมสุขภาพตำบล
บ้านเหมืองแร่ ให้บริการชาวบ้านทั้งตำบลเพราะว่าทั้งตำบลเรามีเพียง 2 แห่งเท่านั้น ซึ่งโรงพยาบาลส่งเสริมสุขภาพ

ตำบล ก็กระจายไปยัง อสม.ในพื้นที่ทุกหมู่บ้าน โดยที่โรงเรียนสหชาติเศรษฐกิจวิทยาเมื่อก่อนต้องออกไปดูโครงการตามความสำคัญ โครงการไหนสำคัญก็ได้จัดทำส่วนที่เหลือก็รอก่อน ซึ่งมองว่าอาจจะไม่เสมอภาคกันเพราะทุกโรงเรียนก็มีส่วนที่ต้องปรับปรุงพัฒนาเช่นกัน จึงกล่าวเสนอว่างบประมาณแบ่งให้ทั้ง 7 หมู่เท่ากัน และแต่ละหมู่ก็แบ่งมาให้โรงพยาบาลส่งเสริมสุขภาพตำบลด้วย เพราะเราต้องใช้โรงพยาบาลส่งเสริมสุขภาพตำบลด้วยกัน และมาเฉลี่ยงบประมาณส่วนที่เหลือให้ตามจำนวนประชากรแต่ละหมู่บ้าน เพื่อจะได้หาซื้อสรุปได้

กำนันตำบลทุ่งทอง ได้กล่าวว่าถ้าจะยึดเป็นหน่วยงาน ทุกแปลงประธานบัตรต้องเปลี่ยนใหม่ถูกต้องหรือไม่ เพราะทุกแปลงเราไม่ได้แบ่งงบประมาณแบบนี้

ตัวแทนบริษัท สหชาติเศรษฐกิจ จำกัด ได้กล่าวว่าต้องขึ้นอยู่กับท่านคณะกรรมการฯ ของแปลงนั้นๆ ว่ามีหมู่บ้านไหนบ้าง เนื่องจากแปลงนี้เป็นกลุ่มใหญ่ขึ้นจึงมีหมู่บ้านที่เข้าร่วมหลายหมู่ ซึ่งทำให้การจัดสรรงบประมาณอาจจะลดลง

กำนันตำบลทุ่งทอง ได้กล่าวว่ามองแบบนั้นไม่ได้ เพราะหมู่ 11 และหมู่ 13 หลังจากนี้ไม่ได้รับกองทุนแล้ว มีเพียงของแปลงประธานบัตรนี้เท่านั้น

ผู้ใหญ่บ้าน หมู่ 4 บ้านเขาแม่แก้ว ได้กล่าวว่าของหมู่ 4 เมื่อได้รับงบประมาณไปก็จะต้องไปแบ่งให้วัดและโรงเรียนเช่นกัน เพราะถึงแม้รัศมีอาจจะไม่ครอบคลุมแต่ก็ยังตั้งอยู่ในหมู่ 4 บ้านเขาแม่แก้ว โดยถ้าวัดหรือโรงเรียนมีโครงการที่ต้องทำก่อน ก็เลยยกงบประมาณทั้งหมดไปพัฒนาก็ได้

กำนันตำบลทุ่งทอง ได้กล่าวว่าถ้ายังหาซื้อสรุปไม่ได้ก็ให้ขอมติเห็นชอบจากท่านคณะกรรมการฯ เพื่อหาซื้อสรุป เนื่องจากมีการกิจช่วงบ่าย

ตัวแทนบริษัท สหชาติเศรษฐกิจ จำกัด และเลขานุการ ได้กล่าวสรุปที่ท่านคณะกรรมการฯ เสนอมา คือ 1. นายสัตย์ดิษฐ์ เหลืองสุรภิสกุล ผู้ใหญ่บ้าน หมู่ 2 บ้านเหมืองแร่ เสนอให้แบ่งตามหน่วยงานในพื้นที่ 30,000 บาท/หน่วยงาน/ประธาน เช่นหมู่ 2 บ้านเหมืองแร่ มี 4 หน่วยงาน รวมเป็นเงิน 120,000 บาท/ประธานบัตร

ผู้ใหญ่บ้าน หมู่ 4 บ้านเขาแม่แก้ว เสนอให้ 6 หมู่บ้าน 60,000 บาท/ประธานบัตร รวมเป็น 180,000 บาท และส่วนที่เหลือ 270,000 บาท เป็นของหมู่ 2 บ้านเหมืองแร่

ตัวแทนบริษัท สหชาติเศรษฐกิจ จำกัด เสนอให้แบ่งเป็น 10 ส่วน คือ 7 หมู่บ้าน , วัดรวมกัน, โรงเรียนรวมกัน,โรงพยาบาลส่งเสริมสุขภาพรวมกัน

ตัวแทนบริษัท สหชาติเศรษฐกิจ จำกัด ได้กล่าวว่าชี้แจงว่าอยากให้ทำความเข้าใจเกี่ยวกับระเบียบของปี 2559 ได้มีการระบุไว้ว่าให้บริษัทดำเนินการจัดทำแผนงานโครงการและกิจกรรมพัฒนาหมู่บ้านรอบพื้นที่เหมืองแร่ ซึ่งหมายความว่าโครงการต่างๆเป็นสิทธิ์ที่ทางบริษัทฯ ต้องคิดโครงการขึ้นมาและให้ท่านคณะกรรมการฯพิจารณา แต่บริษัทฯอยากมีส่วนร่วมกับชุมชน จึงให้ทางชุมชนเป็นผู้คิดโครงการขึ้นเพื่อพัฒนา โดยไม่ได้ยึดติดว่าเงินได้แล้วต้องได้เท่าเดิม แต่เพื่อเป็นความชัดเจนในการจัดสรรงบประมาณเท่านั้น

ผู้ใหญ่บ้าน หมู่ 2 บ้านเหมืองแร่ ได้กล่าวว่าเราสามารถปรึกษากันได้ โดยได้เสนอว่าการจัดสรรงบประมาณ คือ หมู่ 2 บ้านเหมืองแร่ ได้รับ 320,000 บาท , หมู่ 7 บ้านรังงาม 180,000 บาท,

หมู่ 1 บ้านทุ่งทอง , หมู่ 4 บ้านเขาแม่แก้ว, หมู่ 11 บ้านสระตายน , หมู่ 13 บ้านหนองลก , หมู่ 14 บ้านสายฝน ได้รับ 170,000 บาท

ตัวแทนบริษัท สหชาติเศรษฐกิจ จำกัด ได้กล่าวสอบถามว่าและในส่วนของวัด, โรงเรียน, และโรงพยาบาลส่งเสริมสุขภาพตำบล อยู่ในงบประมาณในส่วนใด

ผู้ใหญ่บ้าน หมู่ 2 บ้านเหมืองแร่ ได้กล่าวว่าของวัด, โรงเรียน , โรงพยาบาลส่งเสริมสุขภาพตำบล เดียวนำไปตกลงกันเองภายหลัง

ตัวแทนบริษัท สหชาติเศรษฐกิจ จำกัด และเลขานุการ ได้กล่าวว่าหากยอดงบประมาณดังกล่าวเมื่อนำมาคิดแยกตามแปลงประทานบัตรซึ่งมีเศษต่างค์ อาจจะเบิกถอนยาก

- กำนันตำบลทุ่งทอง ได้กล่าวว่าของทั้ง 5 หมู่บ้าน ที่ได้รับหมู่ละ 56,666.66 บาท ให้เหลือเพียง 56,666 บาท ส่วนที่เหลือให้ยกให้หมู่ 2 บ้านเหมืองแร่

ตัวแทนบริษัท สหชาติเศรษฐกิจ จำกัด และเลขานุการ ได้กล่าวสรุปพิจารณากองทุนพัฒนาหมู่บ้านรอบพื้นที่เหมืองแร่ ข้อเสนอแนะที่ 4 คือ หมู่ 1 บ้านทุ่งทอง, หมู่ 4 บ้านเขาแม่แก้ว , หมู่ 11 บ้านสระตายน , หมู่ 13 บ้านหนองลก , หมู่ 14 บ้านสายฝน ได้รับงบประมาณ 56,666 บาท/ประทานบัตร หมู่ 7 บ้านวังงาม ได้รับงบประมาณ 60,000 บาท/ประทานบัตร และหมู่ 2 บ้านเหมืองแร่ ได้รับงบประมาณ 106,670 บาท/ประทานบัตร และได้ขอมติเห็นชอบจากท่านคณะกรรมการฯ

วาระที่ 4 เรื่องเพื่อพิจารณา		
4.4. พิจารณาการใช้งบประมาณจากกองทุนฯ		
- กองทุนพัฒนาหมู่บ้านรอบพื้นที่เหมืองแร่ ใช้งบประมาณ 500,000 บาท		
ลำดับ	รายการ	จำนวนเงิน
1	ค่าบริการจัดการ (ค่าบริการประชุม, ค่าจัดการประชุม ฯลฯ)	50,000.00
2	หมู่บ้าน 1, 4, 11, 13, 14	283,330.00
3	หมู่บ้าน 2	106,670.00
4	หมู่ 7	60,000.00
รวมเป็นงบประมาณทั้งสิ้น		500,000.00
มติที่ประชุม.....		

- คณะกรรมการฯ มีมติเห็นชอบ 17 เสียง, ไม่เห็นชอบ 0 เสียง งดออกเสียง 4 เสียง

ตัวแทนบริษัท สหชาติเศรษฐกิจ จำกัด และเลขานุการ ได้กล่าวเข้าสู่วาระพิจารณากองทุนเฝ้าระวังสุขภาพชุมชน โดยสอบถามท่านคณะกรรมการฯ มีโครงการนำเสนอหรือไม่

ตัวแทนบริษัท สหชาติเศรษฐกิจ จำกัด ได้กล่าวเสนอว่าให้นำเสนอโครงการในการประชุมครั้งหน้า โดยงบประมาณคงเหลือ 100,000 บาท/ประทานบัตร รวมทั้ง 3 ประทานบัตรเป็นงบประมาณ 300,000 บาท

นายกองค์การบริหารส่วนตำบลทุ่งทอง ได้กล่าวเห็นด้วย

ตัวแทนบริษัท สหชาติเศรษฐกิจ จำกัด และเลขานุการ ได้กล่าวสรุปการพิจารณากองทุน
 เฝ้าระวังสุขภาพชุมชน มีการเสนอให้นำโครงการมาพิจารณาในการประชุมครั้งหน้า โดยขอมติเห็นชอบจากท่านคณะ
 กรรมการฯ

วาระที่ 4 เรื่องเพื่อพิจารณา

4.4. พิจารณาการใช้งบประมาณจากกองทุนฯ
 -กองทุนเฝ้าระวังสุขภาพชุมชน ใช้งบประมาณ 200,000

ลำดับ	รายการ	จำนวนเงิน
1	ตรวจสุขภาพชุมชน	100,000.00
2	โครงการ สถานีสุขภาพประจำหมู่บ้าน	0.00
3		0.00
4		0.00
รวมเป็นงบประมาณทั้งสิ้น		100,000.00

มติที่ประชุม.....

12

- คณะกรรมการฯ มีมติเห็นชอบ 21 เสียง, ไม่เห็นชอบ 0 เสียง จดออกเสียง 0 เสียง

ตัวแทนบริษัท สหชาติเศรษฐกิจ จำกัด และเลขานุการ ได้กล่าวเข้าสู่วาระ 4.5. พิจารณา
 ความถี่การจัดประชุมฯ โดยสอบถามท่านคณะกรรมการฯ

- ผู้ใหญ่บ้าน หมู่ 2 บ้านเหมืองแร่ ได้กล่าวเสนอจำนวน 2 ครั้ง/ปี
- ตัวแทนบริษัท สหชาติเศรษฐกิจ จำกัด ได้กล่าวว่าประชุม 2 ครั้ง/ปี ประชุมครั้งที่ 1
 เพื่อเสนอโครงการ ประชุมครั้งที่ 2 เพื่อสรุปผลการดำเนินการโครงการ

ตัวแทนบริษัท สหชาติเศรษฐกิจ จำกัด และเลขานุการ ได้กล่าวขอมติเห็นชอบท่านคณะ
 กรรมการฯ การจัดประชุม 2 ครั้ง/ปี

วาระที่ 4 เรื่องเพื่อพิจารณา

4.5. พิจารณาความถี่การประชุม
 ที่ประชุมคณะกรรมการฯ ; อย่างน้อยปีละ....**2..ครั้ง**

มติที่ประชุม....เห็นชอบ.....

13

- คณะกรรมการฯ มีมติเห็นชอบ 21 เสียง, ไม่เห็นชอบ 0 เสียง จดออกเสียง 0 เสียง

วาระที่ 5 เรื่องอื่นๆ

ตัวแทนบริษัท สหชาติเศรษฐกิจ จำกัด และเลขานุการ ได้กล่าวนำเข้าสู่วาระที่ 5 เรื่องอื่นๆ และสอบถามคณะกรรมการฯ มีข้อเสนอแนะเพิ่มเติมหรือไม่



- คณะกรรมการฯ ไม่มีข้อเสนอแนะเพิ่มเติม

ประธานจึงกล่าวปิดการประชุม เวลา 12.30 นาฬิกา



ประธานที่ประชุม

ผู้จัดทำรายงานการประชุม

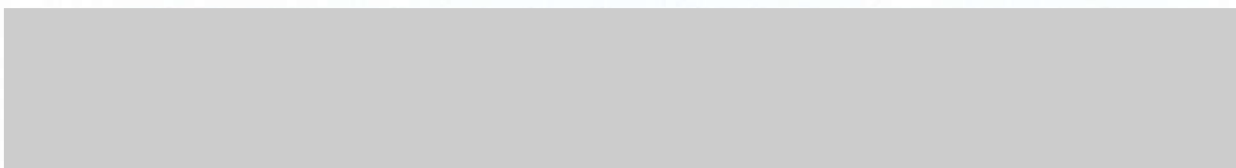

ผู้ใหญ่บ้าน หมู่ 1

ผู้ใหญ่บ้าน หมู่ 2

ผู้ใหญ่บ้าน หมู่ 4



ผู้ใหญ่บ้าน หมู่ 7

ผู้ใหญ่บ้าน หมู่ 11

ผู้ใหญ่บ้าน หมู่ 13

ผู้ใหญ่บ้าน หมู่ 14

ผอ.รพ.สต.บ้านหมือ่งแร่

ผอ.รพ.สต.บ้านหนองคู

ผอ.โรงเรียนสหชาติเศรษฐกิจวิทยา

ตัวแทนโรงเรียนบ้านทุ่งทอง

ตัวแทนวัดทุ่งทอง

นายกองค์การบริหารส่วนตำบลทุ่งทอง

ตัวแทนพัฒนาการอำเภอหนองบัว

ตัวแทนเกษตรอำเภอหนองบัว

ตัวแทนสาธารณสุขอำเภอหนองบัว

รองเจ้าอาวาสวัดสหชาติประชาธรรม

กำนันตำบลทุ่งทอง

สรุปรายงานการประชุมคณะกรรมการมวชนสัมพันธ์
กองทุนพัฒนาหมู่บ้านรอบพื้นที่เหมืองแร่และกองทุนเฝ้าระวังสุขภาพชุมชน
แปลงประทานบัตรที่ 32282/16540 แปลงประทานบัตรที่ 662/16541 และแปลงประทานบัตรที่ 32321/16542
ของ บริษัท สหชาติเศรษฐกิจ จำกัด ครั้งที่ 1 ประจำปี 2567

ประชุม ณ ห้องประชุมสำนักงาน บริษัท สหชาติเศรษฐกิจ จำกัด อำเภอหนองบัว จังหวัดนครสวรรค์
วันพฤหัสบดีที่ 25 กรกฎาคม 2567 เริ่มประชุมเวลา 9.00 นาฬิกา

ผู้เข้าร่วมประชุม

- | | | |
|-----|--|---|
| 1. | | ตัวแทนสาธารณสุขอำเภอหนองบัว |
| 2. | | ตัวแทนพัฒนาการอำเภอหนองบัว |
| 3. | | ตัวแทนเกษตรอำเภอหนองบัว |
| 4. | | นายกองค์การบริหารส่วนตำบลทุ่งทอง |
| 5. | | กำนันตำบลทุ่งทอง |
| 6. | | ผู้ใหญ่บ้าน หมู่ 1 บ้านทุ่งทอง |
| 7. | | ผู้ใหญ่บ้าน หมู่ 2 บ้านเหมืองแร่ |
| 8. | | ผู้ใหญ่บ้าน หมู่ 4 บ้านเขาแม่แก้ว |
| 9. | | ผู้ใหญ่บ้าน หมู่ 7 บ้านรังงาม |
| 10. | | ผู้ใหญ่บ้าน หมู่ 11 บ้านสระตายน |
| 11. | | ผู้ใหญ่บ้าน หมู่ 13 บ้านหนองลก |
| 12. | | ผู้ใหญ่บ้าน หมู่ 14 บ้านสายฝน |
| 13. | | ผู้อำนวยการโรงเรียนสหชาติเศรษฐกิจวิทยา |
| 14. | | ผู้อำนวยการโรงเรียนบ้านทุ่งทอง |
| 15. | | ตัวแทนโรงเรียนบ้านรังงาม |
| 16. | | ผู้อำนวยการโรงพยาบาลส่งเสริมสุขภาพตำบลบ้านเหมืองแร่ |
| 17. | | ผู้อำนวยการโรงพยาบาลส่งเสริมสุขภาพตำบลบ้านหนองคู |
| 18. | | ตัวแทนวัดทุ่งทอง |
| 19. | | พระเลขาฯ ตัวแทนวัดสหชาติประชาธรรม |
| 20. | | ตัวแทนวัดรังงามปทุมรักษ์ |
| 21. | | ตัวแทนบริษัท สหชาติเศรษฐกิจ จำกัด |
| 22. | | ตัวแทนบริษัท สหชาติเศรษฐกิจ จำกัด |
| 23. | | ตัวแทนบริษัท สหชาติเศรษฐกิจ จำกัด และเลขานุการ |

กรรมการที่ไม่มาประชุม 1. ตัวแทนวัดปัญจาตขวัญจันทร์าราม

เริ่มเปิดประชุมเวลา 9.00 นาฬิกา

ในที่ประชุมมีมติให้ นายณัฐพงษ์ สถาณพันธ์ เป็นประธานในที่ประชุม และได้กล่าวเปิดประชุม พร้อมกับได้ให้นายปรีชา แก้วใหญ่ ดำเนินการประชุมตามวาระ ดังนี้

วาระที่ 1 เรื่องที่แจ้งให้ที่ประชุมทราบ



1.1 เรื่องประธานในที่ประชุมแจ้งให้ที่ประชุมทราบ

ตัวแทนบริษัท สหชาติเศรษฐกิจ จำกัด ได้กล่าวว่าการประชุมของประธานบัตรที่ 32282/16540 ประธานบัตรที่ 662/16541 และประธานบัตรที่ 32321/16542 ครั้งนี้เป็นการประชุมครั้งที่ 1 ประจำปี 2567 เนื่องจากครั้งก่อนเป็นการประชุมเพื่อจัดตั้งกองทุนฯ และการแต่งตั้งคณะกรรมการมวลชนสัมพันธ์

1.2 เรื่องเลขานุการแจ้งให้ทราบ

ตัวแทนบริษัท สหชาติเศรษฐกิจ จำกัด และเลขานุการ ได้กล่าวว่ามี การแก้ไขระเบียบบริหารกองทุนฯ โดยจะอยู่ในวาระที่ 3 ต่อไป



- คณะกรรมการฯ รับทราบและไม่มีข้อสอบถามเพิ่มเติม

วาระที่ 2 รับรองการประชุม

ตัวแทนบริษัท สหชาติเศรษฐกิจ จำกัด และเลขานุการ ได้ขอมติรับรองการประชุมคณะกรรมการมวลชนสัมพันธ์ ครั้งที่ 2 ในครั้งนี้ โดยขอมติเห็นชอบจากท่านคณะกรรมการฯ

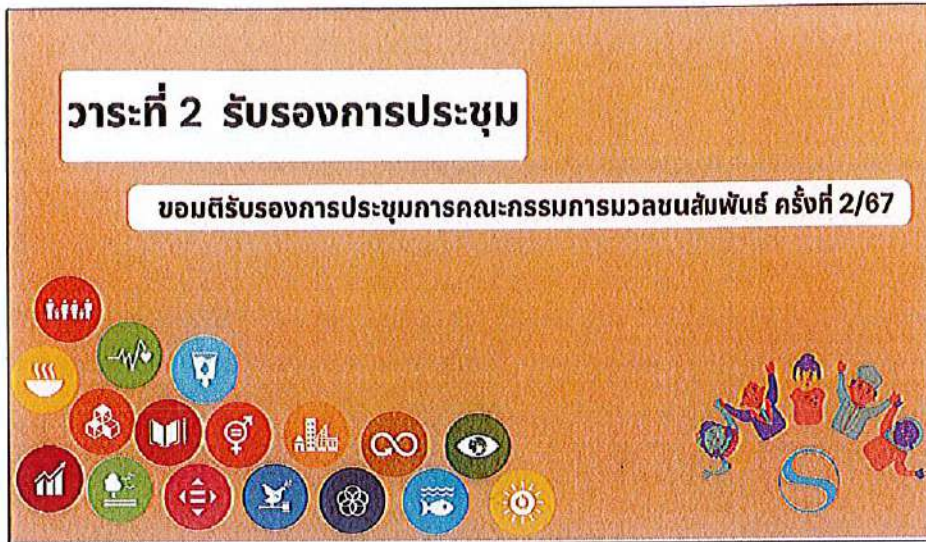

- คณะกรรมการฯ มีมติเห็นชอบ 21 เสียง, ไม่เห็นชอบ 0 เสียง, ไม่ลงมติ 0 เสียง

วาระที่ 3 เรื่องสืบเนื่อง – เรื่องค้างการพิจารณา

ตัวแทนบริษัท สหชาติเศรษฐกิจ จำกัด และเลขานุการ ได้กล่าวว่าทางบริษัทฯ ดำเนินการจัดทำประกาศแต่งตั้งคณะกรรมการฯ เรียบร้อยแล้ว และมีการแก้ไขระเบียบบริหารกองทุนฯ ดังนี้

3.1. การแก้ไข เพิ่มเติม คำนิยาม หน่วยงานให้ครอบคลุมรัศมี 3 กม. หมู่บ้าน ,คำว่าหมู่บ้าน มีหมู่บ้านใดบ้าง และคำว่าโครงการ ต้องเป็นโครงการที่หมู่บ้านรอบพื้นที่เหมืองแร่ได้รับประโยชน์ร่วมด้วย

3.2. เพิ่มเติมข้อความ กองทุนพัฒนาหมู่บ้านรอบพื้นที่เหมืองแร่ จำนวน 500,000 บาท/ประธานบัตร กองทุนเผื่อระวังสุขภาพ จำนวน 200,000 บาท/ประธานบัตร

3.3. เพิ่มเติมข้อความในข้อ 11 หากมีการเปลี่ยนแปลงโครงการ ,รายละเอียดโครงการ, งบประมาณด้วยเหตุต่างๆ ต้องมีการขอมติเห็นชอบผ่าน Application line

3.4.เพิ่มเติมข้อที่ 18 เงินกองทุนพัฒนา ฯ และกองทุนเผื่อระวัง ฯ ที่เหลือหลังจากได้ชำระบัญชีเรียบร้อยแล้ว ให้คณะกรรมการฯ พิจารณาตามความเหมาะสมในการนำเงินดังกล่าวมาใช้ประโยชน์แก่หมู่บ้านฯ หรือโครงการที่หมู่บ้านฯ ได้รับผลประโยชน์ร่วมด้วย

ตัวอย่างระเบียบบริหารกองทุนฯ

[illegible][illegible]

ตัวอย่างประกาศแต่งตั้งคณะกรรมการมวลชนสัมพันธ์

[illegible]

วาระที่ 3 เรื่องสืบเนื่อง – เรื่องค้างการพิจารณา

3.1.

การแก้ไข เพิ่มเติม คำนิยาม หน่วยงานให้ครอบคลุมรัศมี 3 กม.
หมู่บ้าน ,คำว่าหมู่บ้าน มีหมู่บ้านใดบ้าง และคำว่าโครงการ ต้อง
เป็นโครงการที่หมู่บ้านรอบพื้นที่เหมืองแร่ได้รับประโยชน์ร่วมด้วย



ระเบียบบริหารท้องถิ่น



ประกาศแต่งตั้งคณะกรรมการ



วาระที่ 3 เรื่องสืบเนื่อง – เรื่องค้างการพิจารณา

3.2.

เพิ่มเติมข้อความ

กองทุนพัฒนาหมู่บ้านรอบพื้นที่เหมืองแร่ จำนวน 500,000 บาท/ประธานบัตร
กองทุนเฝ้าระวังสุขภาพ จำนวน 200,000 บาท/ประธานบัตร



ระเบียบบริหารท้องถิ่น



ประกาศแต่งตั้งคณะกรรมการ



วาระที่ 3 เรื่องสืบเนื่อง – เรื่องค้างการพิจารณา

3.3.

เพิ่มเติมข้อความ

ในข้อ 11 หากมีการเปลี่ยนแปลงโครงการ ,รายละเอียด
โครงการ, ขอบประมาณด้วยเหตุต่างๆ ต้องมีการขอมติเห็นชอบ
ผ่าน Application line



ระเบียบบริหารท้องถิ่น



ประกาศแต่งตั้งคณะกรรมการ



วาระที่ 3 เรื่องสืบเนื่อง – เรื่องค้างการพิจารณา

3.4.

เพิ่มเติมข้อที่ 18

เงินกองทุนพัฒนาฯ และกองทุนเฝ้าระวังฯ ที่เหลือหลังจากได้ชำระบัญชีเรียบร้อยแล้ว ให้คณะกรรมการฯ พิจารณาตามความเหมาะสมในการนำเงินดังกล่าวมาใช้ประโยชน์แก่หมู่บ้านฯ หรือโครงการที่หมู่บ้านฯ ได้รับผลประโยชน์ร่วมด้วย



รณวิมลวิทย์พร



สำนักงานที่ดินจังหวัดนนทบุรี



- [REDACTED] ตัวแทนบริษัท สหชาติเศรษฐกิจ จำกัด และเลขานุการ ได้กล่าวสอบถามในที่ประชุมฯ ว่ามีข้อสอบถามเพิ่มเติมหรือไม่

- ในที่ประชุมไม่มีข้อสอบถาม จึงขอมติเห็นชอบจากท่านคณะกรรมการฯ
- คณะกรรมการฯ มีมติเห็นชอบ 21 เสียง, ไม่เห็นชอบ 0 เสียง, ไม่ลงมติ 0 เสียง

วาระที่ 4 เรื่องเพื่อพิจารณา

หมายเหตุ : เนื่องจากการบันทึกวิธีโอชณะประชุมขัดข้อง เลขานุการจึงขอบันทึกการประชุแบบสรุปใจความ และบันทึกรายงานเฉพาะการพิจารณาการใช้งบประมาณโครงการต่างๆ เท่านั้น

4.1. สรุปข้อมูลการใช้งบประมาณแต่ละหน่วยงาน

- [REDACTED] ตัวแทนบริษัท สหชาติเศรษฐกิจ จำกัด และเลขานุการ ได้กล่าวรายงานข้อมูลการใช้งบประมาณของแต่ละหน่วยงาน จากกองทุนพัฒนาหมู่บ้านรอบพื้นที่เหมืองแร่ และกองทุนเฝ้าระวังสุขภาพชุมชนแปลงประธานบัตรที่ 16801/16428, 29536/15091, 29537/15092, 32253/16045, 29538/15093 และ 29539/15094 ของบริษัทฯ โดยสรุปได้ดังนี้

วาระที่ 4 เรื่องเพื่อพิจารณา

4.1. สรุปข้อมูลการใช้งบประมาณแต่ละหน่วยงาน



หมวดการใช้งบประมาณจากกองทุนฯ



แผนงานด้านส่งเสริมการศึกษา จำนวน 3 โครงการ

ลำดับ	รายการ	หน่วยงาน (ที่ขอใช้งบประมาณ)	งบประมาณ ปี	เดือน											
				1	2	3	4	5	6	7	8	9	10	11	12
1	จัดซื้อเครื่องคอมพิวเตอร์ 10 เครื่อง	ร.ร.ทุ่งทอง	29538, 29539												
2	จ้างครูอัตราจ้าง ร.ร.ประจักษ์ชัย	กศ.น. 4	16801												
3	ทุนอุดหนุนการศึกษาโรงเรียนวัดดอน	กศ.น. 4	29539												



แผนงานด้านสาธารณูปโภค จำนวน 20 โครงการ

ลำดับ	รายการ	หน่วยงาน (ที่ขอใช้งบประมาณ)	งบประมาณ ปี	เดือน											
				1	2	3	4	5	6	7	8	9	10	11	12
1	จัดซื้อเครื่องคอมพิวเตอร์ 10 เครื่อง	กศ.น. 3	16101												
2	จัดซื้อเครื่องคอมพิวเตอร์ 10 เครื่อง	กศ.น. 3	16101												
3	ปรับปรุงโรงเรือน	กศ.น. 3	16101												
4	ปรับปรุงโรงเรือน	กศ.น. 3	16101												
5	ปรับปรุงโรงเรือน	กศ.น. 3	16101												
6	ปรับปรุงโรงเรือน	กศ.น. 3	16101												
7	ปรับปรุงโรงเรือน	กศ.น. 3	16101												
8	ปรับปรุงโรงเรือน	กศ.น. 3	16101												
9	ปรับปรุงโรงเรือน	กศ.น. 3	16101												
10	ปรับปรุงโรงเรือน	กศ.น. 3	16101												

แผนงานด้านสาธารณูปโภค												
ลำดับ	รายการ	หน่วยงาน (ที่ขอใช้งบประมาณ)	ปีงบประมาณ	1	2	3	4	5	6	7	8	9
11	ติดตั้งเครื่องสูบน้ำ ณ 12	ม. 12	29536,29537,32253									
12	ติดตั้งเครื่องสูบน้ำ ณ 12	ม. 12	29536,29537,32253									
13	ปรับปรุงถนน จำนวน 4 ช่อง	ม. 31, 32, 33, 34, 35	29536,29537,32253									
14	ปรับปรุงถนน 31, 32, 33, 34, 35	ม. 31, 32, 33, 34, 35	29536,29537,32253									
15	ปรับปรุงถนน	ม. 31, 32, 33, 34, 35	29536,29537,32253									
16	ปรับปรุงถนน	ม. 31, 32, 33, 34, 35	29536,29537,32253									
17	ติดตั้งเครื่องสูบน้ำ ณ 12	ม. 12	29536,29537,32253									
18	ปรับปรุงถนน	ม. 31, 32, 33, 34, 35	29536,29537,32253									
19	ปรับปรุงถนน	ม. 31, 32, 33, 34, 35	29536,29537,32253									
20	ปรับปรุงถนน	ม. 31, 32, 33, 34, 35	29536,29537,32253									

แผนงานด้านศาสนา จำนวน 2 โครงการ												
ลำดับ	รายการ	หน่วยงาน (ที่ขอใช้งบประมาณ)	ปีงบประมาณ	1	2	3	4	5	6	7	8	9
1	ทำบุญถวายสังฆทาน	วัดสาขลา	ทุก ปี									
2	ส่งเสริมการปฏิบัติธรรม	วัดสาขลา	29539									

แผนงานด้านส่งเสริมอาชีพ จำนวน 4 โครงการ												
ลำดับ	รายการ	หน่วยงาน (ที่ขอใช้งบประมาณ)	ปีงบประมาณ	1	2	3	4	5	6	7	8	9
1	ส่งเสริมการเกษตร	เกษตรอำเภอ	16801									
2	ส่งเสริมการเกษตร	เกษตรอำเภอ	29538									
3	ส่งเสริมการเกษตร	เกษตรอำเภอ	29539									
4	ส่งเสริมการเกษตร	เกษตรอำเภอ	16801									

แผนงานด้านส่งเสริมสุขภาพชุมชน จำนวน 7 โครงการ

ลำดับ	รายการ	หน่วยงาน (ซึ่งใช้งบประมาณ)	งบประมาณ	เดือน											
				1	2	3	4	5	6	7	8	9	10	11	12
1	การตรวจสุขภาพ	บริษัท	ทุกปี												
2	การตรวจโรคเบาหวาน	รพ.สต.บ้านหนองบัว	10998												
3	สัปดาห์สุขภาพชุมชน ในหมู่บ้าน	บริษัท	16501,29938												
4	การรณรงค์ให้สตรีอายุ 15-49 ปี ตรวจคัดกรองมะเร็งปากมดลูก	รพ.สต.บ้านหนองบัว	16801												
5	แหล่งเรียนรู้ชุมชน	บริษัท	16501,29938												
6	โครงการรณรงค์ลดอุบัติเหตุทางถนน	รพ.สต.บ้านหนองบัว	29938												
7	โครงการรณรงค์ลดอุบัติเหตุทางถนน เสริมสร้างความปลอดภัยในชีวิตและทรัพย์สิน ในชุมชน	รพ.สต.บ้านหนองบัว	29938												

- นายปรีชา แก้วใหญ่ ตัวแทนบริษัท สหชาติเศรษฐกิจ จำกัด และเลขานุการ ได้กล่าวสรุปรายงานการใช้งบประมาณแบ่งเป็นหมวดหมู่ ดังนี้

- 1.ด้านสุขภาพ จำนวน 7 โครงการ คิดเป็น 20 %
- 2.ด้านการศึกษา จำนวน 3 โครงการ คิดเป็น 8 %
- 3.ด้านส่งเสริมอาชีพ จำนวน 3 โครงการ คิดเป็น 9 %
- 4.ด้านศาสนา จำนวน 2 โครงการ คิดเป็น 6 %
- 5.ด้านสาธารณสุข 20 โครงการ คิดเป็น 57 %

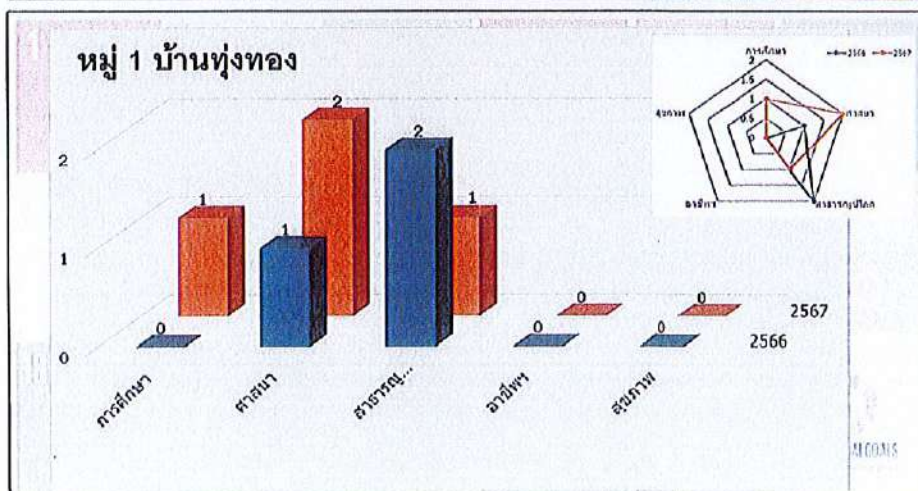
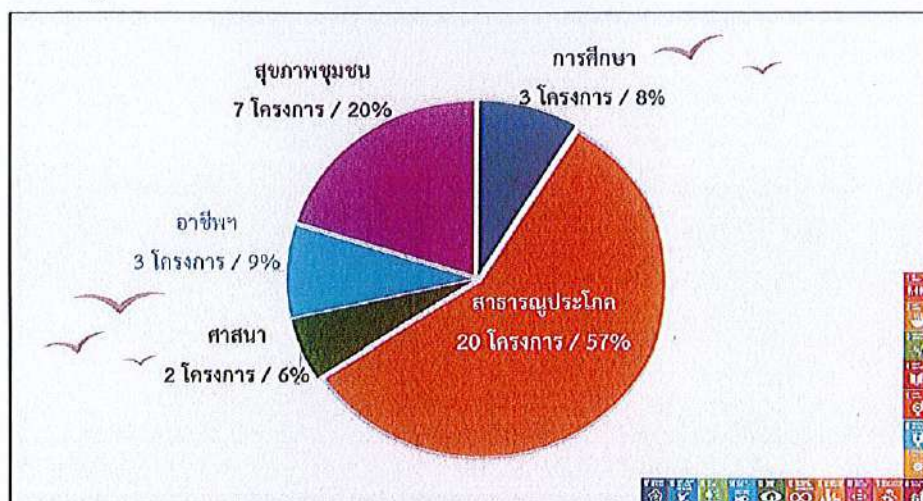

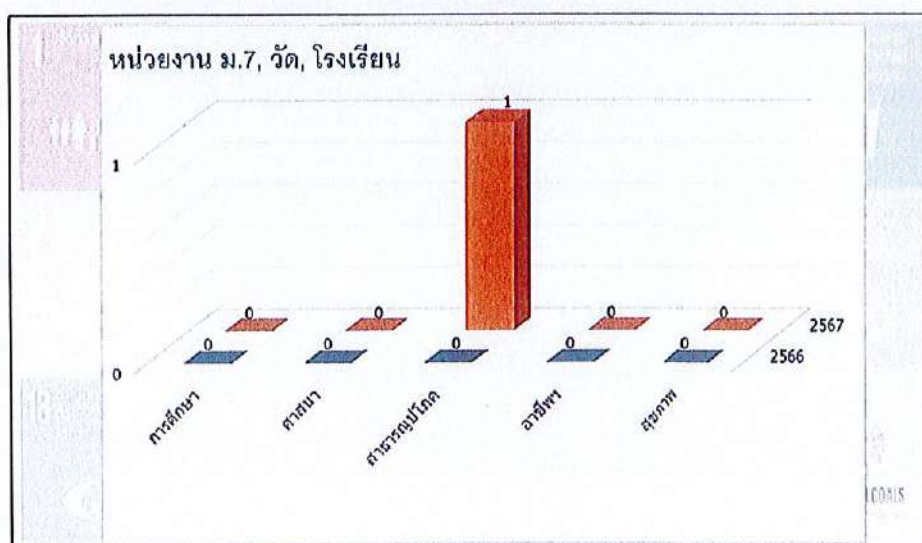
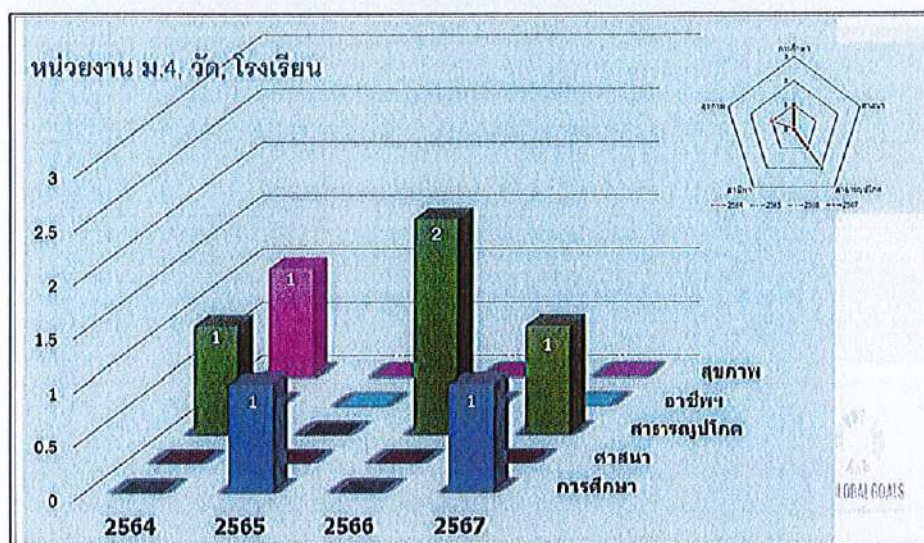
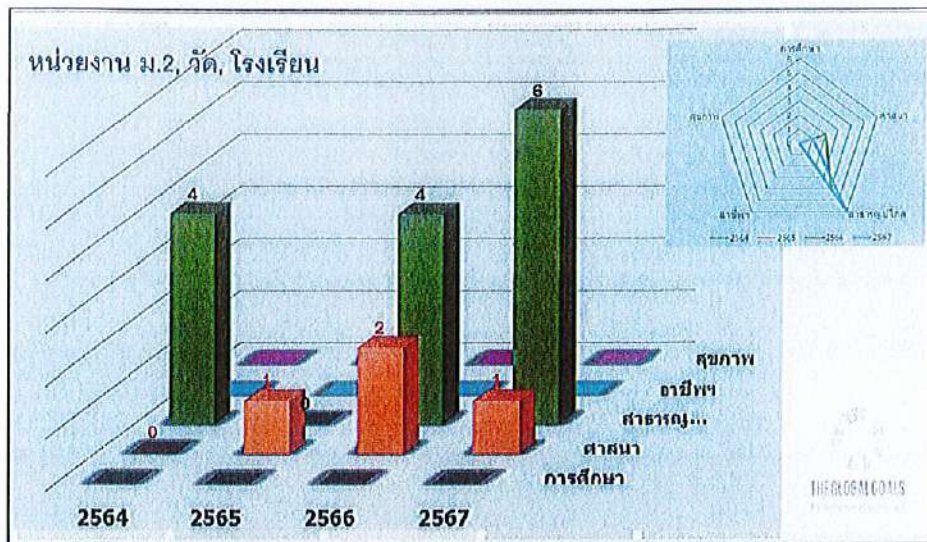

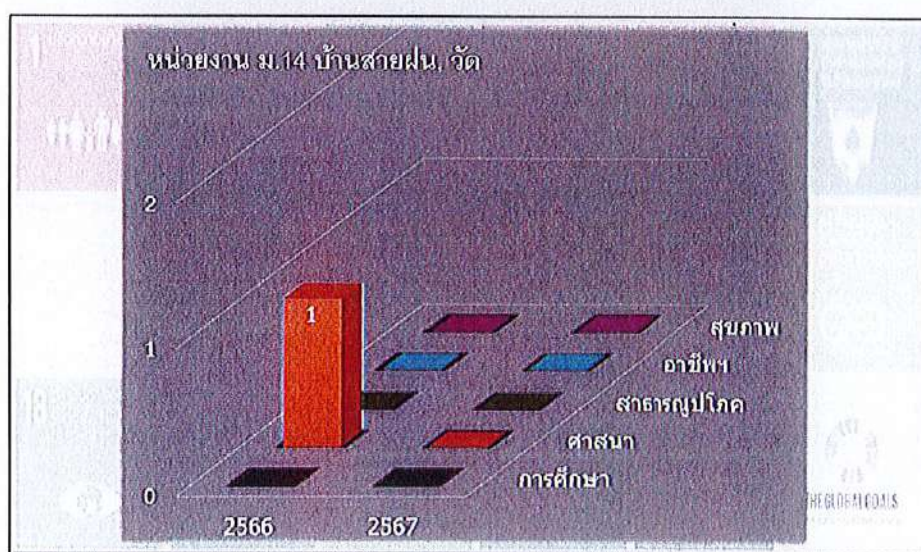
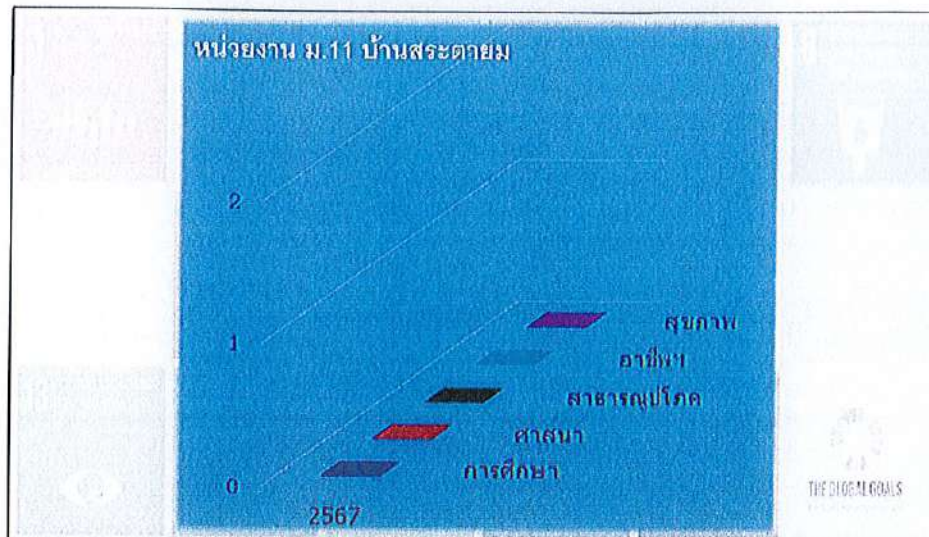

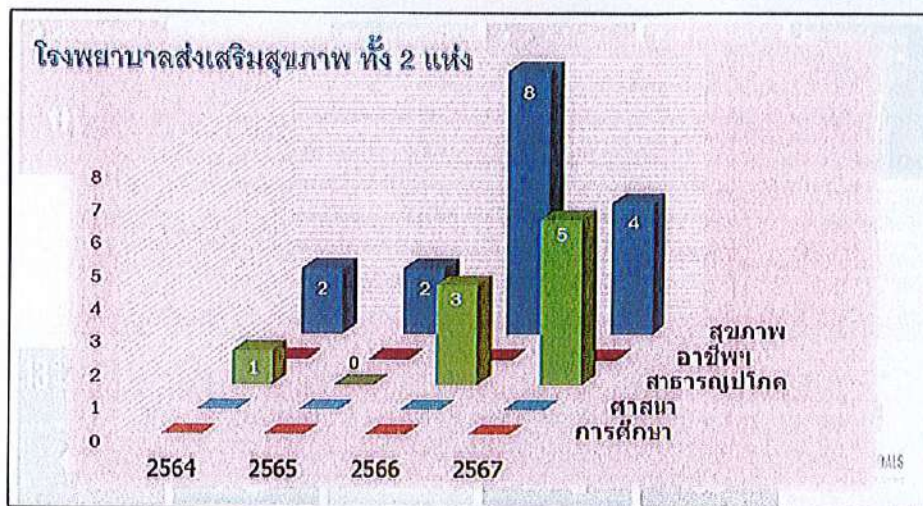

ตัวแทนบริษัท สหชาติเศรษฐกิจ จำกัด และเลขานุการ ได้กล่าวสอบถามในที่ประชุมฯ ว่ามีข้อสอบถามเพิ่มเติมหรือไม่

- คณะกรรมการฯ ไม่มีข้อสอบถามเพิ่มเติมฯ

ตัวแทนบริษัท สหชาติเศรษฐกิจ จำกัด และเลขานุการ จึงนำเข้าสู่หัวข้อการประชุมต่อไป

4.2. พิจารณาการใช้งบประมาณจากกองทุนพัฒนาหมู่บ้านรองพื้นที่เหมืองแร่

4.2. พิจารณาการใช้งบประมาณจากกองทุนพัฒนาหมู่บ้านรองพื้นที่เหมืองแร่

แปลงประทานบัตรที่ 32282/16540
 แปลงประทานบัตรที่ 662/16541
 แปลงประทานบัตรที่ 32321/16542

ตัวแทนบริษัท สหชาติเศรษฐกิจ จำกัด และเลขานุการ ได้กล่าวเข้าสู่วาระที่ 4.2. พิจารณาการใช้งบประมาณจากกองทุนพัฒนาหมู่บ้านรอบพื้นที่เหมืองแร่ ประทานบัตรที่ 32282/16540 ประทานบัตรที่ 662/16541 และประทานบัตรที่ 32321/16542 โดยบริษัทฯ ได้ดำเนินการฝากเงินเข้าจำนวน 500,000 บาท/ ประทานบัตร รวม 3 ประทานบัตร เป็นงบประมาณจำนวน 1,500,000 บาท เรียบร้อยแล้ว โดยแบ่งงบประมาณเพื่อใช้ในการบริหารจัดการส่วนกลางต่างๆ จำนวน 50,000 บาท /ประทานบัตร รวม 3 ประทานบัตร เป็นงบประมาณจำนวน 150,000 บาท

บัญชีควบคุมสมุดธนาคารกสิกรไทย สาขาหนองบัว เลขที่ 185-1-46962-8 บจก.สหชาติเศรษฐกิจ เพื่อกองทุนพัฒนาหมู่บ้านรอบพื้นที่เหมืองแร่ ปบ.32282/16540					
ปี 2567					
วันที่	รายการ	ฝาก	ถอน	คงเหลือ	สถานะ
31 พ.ค. 67	บริษัทฯ นำเงินฝากเข้า ประจำปีงบประมาณ 2567	500,000.00	0.00	500,000.00	ดำเนินการแล้ว
25 ก.ค. 67	เบิกงบประมาณเพื่อบริหารจัดการฯ ประจำปี 2567	0.00	50,000.00	450,000.00	ดำเนินการแล้ว

บัญชีควบคุมสมุดธนาคารกสิกรไทย สาขาหนองบัว เลขที่ 185-1-47888-0 บจก.สหชาติเศรษฐกิจ เพื่อกองทุนพัฒนาหมู่บ้านรอบพื้นที่เหมืองแร่ ปบ.662/16541					
ปี 2567					
วันที่	รายการ	ฝาก	ถอน	คงเหลือ	สถานะ
31 พ.ค. 67	บริษัทฯ นำเงินฝากเข้า ประจำปีงบประมาณ 2567	500,000.00	0.00	500,000.00	ดำเนินการแล้ว
25 ก.ค. 67	เบิกงบประมาณเพื่อบริหารจัดการฯ ประจำปี 2567	0.00	50,000.00	450,000.00	ดำเนินการแล้ว

บัญชีควบคุมสมุดธนาคารกสิกรไทย สาขาหนองบัว เลขที่ 185-1-53852-2 บจก.สหชาติเศรษฐกิจ เพื่อกองทุนพัฒนาหมู่บ้านรอบพื้นที่เหมืองแร่ ปบ.32321/16542					
ปี 2567					
วันที่	รายการ	ฝาก	ถอน	คงเหลือ	สถานะ
31 พ.ค. 67	บริษัทฯ นำเงินฝากเข้า ประจำปีงบประมาณ 2567	500,000.00	0.00	500,000.00	ดำเนินการแล้ว
25 ก.ค. 67	เบิกงบประมาณเพื่อบริหารจัดการฯ ประจำปี 2567	0.00	50,000.00	450,000.00	ดำเนินการแล้ว

ตัวแทนบริษัท สหชาติเศรษฐกิจ จำกัด และเลขานุการ ได้กล่าวแจ้งรายการการใช้งบประมาณ ยอดงบประมาณคงเหลือ และให้หน่วยงานนำเสนอโครงการ โดยให้นางสาวศศิลักษณ์ แจ่มใจ ตัวแทนบริษัท สหชาติเศรษฐกิจ จำกัด เป็นผู้นำเสนอการเบิกจ่าย-จ่าย และยอดคงเหลือของแต่ละหน่วยงาน

ตัวแทนบริษัท สหชาติเศรษฐกิจ จำกัด ได้กล่าวสรุปงบประมาณจากทุนพัฒนาหมู่บ้านรอบพื้นที่เหมืองแร่ หมู่ 1 บ้านทุ่งทอง โดยได้รับจัดสรรงบประมาณ 56,666 บาท/ ประทานบัตร รวม 3 ประทานบัตร เป็นงบประมาณจำนวน 169,998 บาท ถูกต้องหรือไม่

- ผู้ใหญ่บ้าน หมู่ 1 บ้านทุ่งทอง ได้กล่าวว่าถูกต้อง โดยทางชุมชน จะจัดสรรงบประมาณเป็น 3 หน่วยงาน คือ วัดทุ่งทอง, โรงเรียนบ้านทุ่งทอง และ ชุมชน

- ตัวแทนบริษัท สหชาติเศรษฐกิจ จำกัด ได้กล่าวรับทราบ โดยสรุปงบประมาณที่จัดสรร 3 หน่วยงาน คือ ชุมชนได้รับ 18,888 บาท/ประทานบัตร รวม 3 ประทานบัตร จะได้รับงบประมาณจำนวน 56,664 บาท ซึ่งวัดทุ่งทองและโรงเรียนบ้านทุ่งทอง จะได้รับ 18,889 บาท/ประทานบัตร รวม 3 ประทานบัตร จะได้รับงบประมาณจำนวน 56,667 บาท ที่ได้งบประมาณไม่เท่ากันเนื่องจากเมื่อแบ่ง 3 หน่วยงานทำให้มีเศษสตางค์จึงปัดเศษให้เป็นจำนวนเต็ม

- ผู้ใหญ่บ้าน หมู่ 1 บ้านทุ่งทอง ได้กล่าวรับทราบ

- ตัวแทนบริษัท สหชาติเศรษฐกิจ จำกัด ได้กล่าวสอบถามชุมชนหมู่ 1 บ้านทุ่งทอง ว่ามีนำเสนอโครงการหรือไม่

กองทุนพัฒนาหมู่บ้านรอบพื้นที่เหมืองแร่ หมู่ 1 บ้านทุ่งทอง						
ปี 2566						
วันที่	รายการ	รายรับ	รายจ่าย	คงเหลือ/ขาด	ยอดรวมคงเหลือ	สถานะ
31 มี.ค. 65	กองทุนพัฒนาหมู่บ้านรอบพื้นที่เหมืองแร่ แปลง 29538/15093	66,666.50	0.00		66,666.50	
	กองทุนพัฒนาหมู่บ้านรอบพื้นที่เหมืองแร่ แปลง 29539/15094	66,666.50	0.00		133,333.00	
	โครงการก่อสร้างอาคารเรียนและปรับปรุงห้องเรียนโรงเรียนบ้านทุ่งทอง หมู่ 1 บ้านทุ่งทอง (2)	0.00	126,790.00	6,543.00	6,543.00	ดำเนินการแล้ว
	กองทุนพัฒนาหมู่บ้านรอบพื้นที่เหมืองแร่ แปลง 29536/15091	72,000.00	0.00		78,543.00	
	กองทุนพัฒนาหมู่บ้านรอบพื้นที่เหมืองแร่ แปลง 29537/15092	72,000.00	0.00		150,543.00	
	กองทุนพัฒนาหมู่บ้านรอบพื้นที่เหมืองแร่ แปลง 32253/16045	72,000.00	0.00		222,543.00	
	โครงการก่อสร้างอาคารเรียนและปรับปรุงอาคารเรียนโรงเรียนบ้านทุ่งทอง หมู่ 1 บ้านทุ่งทอง (29)	0.00	166,456.00	69,544.00	76,087.00	ดำเนินการแล้ว
	รวม	349,333.00	273,246.00	76,087.00	76,087.00	
ปี 2567						
วันที่	รายการ	รายรับ	รายจ่าย	คงเหลือ/ขาด	ยอดรวมคงเหลือ	สถานะ
	ยอดโอนจากแปลง 29538/15093 และ 29539/15094 ปี 2566	6,543.00	0.00		6,543.00	
22 มี.ค. 67	กองทุนพัฒนาหมู่บ้านรอบพื้นที่เหมืองแร่ แปลง 29538/15093	32,500.00	0.00		39,043.00	ยี่สิบห้าพัน ๓๙๐ บาท ๔๓ สตางค์
	กองทุนพัฒนาหมู่บ้านรอบพื้นที่เหมืองแร่ แปลง 29539/15094	32,500.00	0.00		71,543.00	ยี่สิบสองพัน ๕๔๓ บาท ๔๓ สตางค์
	ยืมงบประมาณจากวัดทุ่งทอง มาใช้โครงการ โครงการก่อสร้างอาคารเรียนและปรับปรุงอาคารเรียนโรงเรียนบ้านทุ่งทอง หมู่ 1 (ปี 29538, 29539)	12,913.00	0.00		84,456.00	
	โครงการก่อสร้างอาคารเรียนและปรับปรุงอาคารเรียนโรงเรียนบ้านทุ่งทอง หมู่ 1 (ใช้งบประมาณจาก 29538, 29539)	0.00	84,456.00	0.00	0.00	ระหว่างดำเนินการ
	ยอดโอนจากแปลง 29536/15091, 29537/15092 และ 32253/16045 ปี 2566	69,544.00	0.00		69,544.00	
22 มี.ค. 67	กองทุนพัฒนาหมู่บ้านรอบพื้นที่เหมืองแร่ แปลง 29536/15091	72,000.00	0.00		141,544.00	
22 มี.ค. 67	กองทุนพัฒนาหมู่บ้านรอบพื้นที่เหมืองแร่ แปลง 29537/15092	72,000.00	0.00		213,544.00	
22 มี.ค. 67	กองทุนพัฒนาหมู่บ้านรอบพื้นที่เหมืองแร่ แปลง 32253/16045	72,000.00	0.00		285,544.00	
	โครงการก่อสร้างอาคารเรียนและปรับปรุงอาคารเรียนโรงเรียนบ้านทุ่งทอง หมู่ 1 (ใช้งบประมาณจาก 29536, 29537, 32253)	0.00	285,544.00	0.00	0.00	ระหว่างดำเนินการ
	กองทุนพัฒนาหมู่บ้านรอบพื้นที่เหมืองแร่ แปลง 32282/16540	18,888.00	0.00		18,888.00	
	กองทุนพัฒนาหมู่บ้านรอบพื้นที่เหมืองแร่ แปลง 662/16541	18,888.00	0.00		37,776.00	
	กองทุนพัฒนาหมู่บ้านรอบพื้นที่เหมืองแร่ แปลง 32321/16542	18,888.00	0.00		56,664.00	
	คืน ภาษีที่ดิน	0.00	12,913.00	43,751.00	43,751.00	
	รวม	426,664.00	382,913.00	43,751.00	43,751.00	

ได้รับ 97,500 บาท ประทานบัตร แปลงเป็น 3 หน่วยงาน หน่วยงานละ 32,500 บาท ประทานบัตร

ต่อเนื่องจากการทวงถามประชาชน

ได้รับ 56,666 บาท/ประทานบัตร แปลงเป็น 3 หน่วยงาน 2 หน่วยงานได้รับ 18,889 บาท/ประทานบัตร 1 หน่วยงานได้รับ 18,888 บาท

ผู้ใหญ่บ้าน หมู่ 1 บ้านทุ่งทอง ได้กล่าวว่างบประมาณที่ได้รับนี้ จะนำไปชำระหนี้จากการยืมวัดทุ่งทอง จำนวน 12,913 บาท ที่นำมาใช้ในโครงการก่อสร้างอาคารเอนกประสงค์หมู่ 1 บ้านทุ่งทอง และจะสะสมไว้

ตัวแทนบริษัท สหชาติเศรษฐกิจ จำกัด ได้กล่าวรับทราบ และสอบถามวัดทุ่งทองว่ามีโครงการนำเสนอหรือไม่

ตัวแทนวัดทุ่งทอง ได้กล่าวว่าทางวัดทุ่งทอง มี 1 โครงการคือปรับปรุงพื้นที่สระน้ำพระวัดทุ่งทอง โดยใช้งบประมาณจากทุกประธานบัตรที่วัดได้รับจัดสรร

กองทุนพัฒนาหมู่บ้านรอบคันที่เหมืองแร่ ทุ่งทอง						
ปี 2567	วันที่	รายการ	รายรับ	รายจ่าย	คงเหลือเปิด	ยอดรวมคงเหลือ
		ยอดยกมาจากปี 2566/2567 และ 2563/2564 ปี 2566	0.00	0.00	0.00	0.00
22 ม.ค. 67		กองทุนพัฒนาหมู่บ้านรอบคันที่เหมืองแร่ แปลง 29538/15093	32,500.00	0.00		32,500.00
		กองทุนพัฒนาหมู่บ้านรอบคันที่เหมืองแร่ แปลง 29539/15094	32,500.00	0.00	65,000.00	65,000.00
		โครงการขุดน้ำเพื่อใช้ในการเกษตรของเกษตรกร	0.00	12,913.00	52,087.00	52,087.00
		กองทุนพัฒนาหมู่บ้านรอบคันที่เหมืองแร่ แปลง 32282/16540	18,882.00	0.00		70,976.00
		กองทุนพัฒนาหมู่บ้านรอบคันที่เหมืองแร่ แปลง 662/16541	18,882.00	0.00		89,858.00
		กองทุนพัฒนาหมู่บ้านรอบคันที่เหมืองแร่ แปลง 32321/16542	18,882.00	0.00	56,667.00	108,754.00
		ได้รับเงินจากชุมชน	12,913.00	0.00	69,580.00	121,667.00
	รวม		134,580.00	12,913.00	121,667.00	121,667.00

ตัวแทนบริษัท สหชาติเศรษฐกิจ จำกัด ได้กล่าวรับทราบ และสอบถามโรงเรียนบ้านทุ่งทอง ว่ามีโครงการนำเสนอหรือไม่

ผู้อำนวยการโรงเรียนบ้านทุ่งทอง ได้กล่าวว่ามี คือ 1.ปรับปรุงบ้านพักครู 2.ปรับปรุงระบบประปาโรงเรียน

กองทุนพัฒนาหมู่บ้านรอบคันที่เหมืองแร่ โรงเรียนบ้านทุ่งทอง						
ปี 2567	วันที่	รายการ	รายรับ	รายจ่าย	คงเหลือเปิด	ยอดรวมคงเหลือ
		ยอดยกมาจากปี 2563/2564 และ 2563/2564 ปี 2566	133,333.00	0.00		133,333.00
22 ม.ค. 67		กองทุนพัฒนาหมู่บ้านรอบคันที่เหมืองแร่ แปลง 29538/15093	32,500.00	0.00		165,833.00
		กองทุนพัฒนาหมู่บ้านรอบคันที่เหมืองแร่ แปลง 29539/15094	32,500.00	0.00		198,333.00
		โครงการขุดน้ำเพื่อใช้ในการเกษตรของเกษตรกร โรงเรียนบ้านทุ่งทอง	0.00	158,450.00	39,883.00	39,883.00
		กองทุนพัฒนาหมู่บ้านรอบคันที่เหมืองแร่ แปลง 32282/16540	18,882.00	0.00		58,772.00
		กองทุนพัฒนาหมู่บ้านรอบคันที่เหมืองแร่ แปลง 662/16541	18,882.00	0.00		77,654.00
		กองทุนพัฒนาหมู่บ้านรอบคันที่เหมืองแร่ แปลง 32321/16542	18,882.00	0.00	56,667.00	96,550.00
	รวม		198,333.00	158,450.00	0.00	26,550.00

ตัวแทนบริษัท สหชาติเศรษฐกิจ จำกัด ได้กล่าวรับทราบ

ตัวแทนบริษัท สหชาติเศรษฐกิจ จำกัด และเลขานุการ ได้กล่าวสรุปโครงการของหมู่ 1 บ้านทุ่งทอง ดังนี้ 1.โครงการของชุมชน จะเก็บสะสมไว้ หากโครงการของวัดงบดำเนินการไม่เพียงพอ สามารถยืมได้

2. โครงการของวัดทุ่งทอง คือ ปรับปรุงพื้นที่สงฆ์น้ำพระ และ 3. โครงการของโรงเรียนบ้านทุ่งทอง คือ ปรับปรุงบ้านพักครู และปรับปรุงระบบประปาโรงเรียน จึงขอมติจากที่ประชุมคณะกรรมการฯ

- คณะกรรมการฯ มีมติเห็นชอบ 21 เสียง, ไม่เห็นชอบ 0 เสียง, ไม่ลงมติ 0 เสียง

- [] ตัวแทนบริษัท สหชาติเศรษฐกิจ จำกัด ได้กล่าวสรุปงบประมาณจากทุนพัฒนา หมู่ 2 บ้านเหมืองแร่ โดยได้รับจัดสรรงบประมาณ 106,670 บาท/ ประทานบัตร รวม 3 ประทานบัตร เป็นงบประมาณให้กับชุมชนจำนวน 320,010 บาท ถูกต้องหรือไม่

- [] ผู้ใหญ่บ้าน หมู่ 2 บ้านเหมืองแร่ ได้กล่าวว่าถูกต้อง โดยทางชุมชน จะจัดสรรงบประมาณให้ 4 หน่วยงาน คือ วัดสหชาติประชารธรรม, โรงเรียนสหชาติเศรษฐกิจวิทยา, รพ.สต.บ้านเหมืองแร่ และชุมชน

[] ตัวแทนบริษัท สหชาติเศรษฐกิจ จำกัด ได้กล่าวรับทราบ โดยสรุปงบประมาณที่จัดสรร 4 หน่วยงาน คือ ชุมชนได้รับ 26,669 บาท/ประทานบัตร รวม 3 ประทานบัตร จะได้รับงบประมาณจำนวน 80,007 บาท ซึ่งวัดสหชาติประชารธรรม ,โรงเรียนสหชาติเศรษฐกิจวิทยา และ รพ.สต.บ้านเหมืองแร่ จะได้รับ 26,667 บาท/ประทานบัตร รวม 3 ประทานบัตร จะได้รับงบประมาณจำนวน 80,001 บาท ที่ได้งบประมาณไม่เท่ากันเนื่องจากเมื่อแบ่ง 4 หน่วยงาน ทำให้มีเศษสตางค์จึงปัดเศษให้เป็นจำนวนเต็ม

- [] ผู้ใหญ่บ้าน หมู่ 2 บ้านเหมืองแร่ ได้กล่าวรับทราบ

กองทุนพัฒนาหมู่บ้านรอบพื้นที่เหมืองแร่ หมู่ 2 บ้านเหมืองแร่						
ปี 2566						
วันที่	รายการ	รายรับ	รายจ่าย	คงเหลือต้นปี	งบรวมคงเหลือ	สถานะ
4 ม.ค. 66	ยอดคงมา จากบ.บ. 16801/16428 (ค้างชำระหนี้ให้กับ รพ.สต.บ้านเหมืองแร่)	0.00	0.00		58,630.00	
	กองทุนพัฒนาหมู่บ้านรอบพื้นที่เหมืองแร่ แปลง 16801/16428	75,000.00	0.00		75,000.00	
	ชำระหนี้ให้กับ รพ.สต.บ้านเหมืองแร่	0.00	58,630.00		16,370.00	
	โครงการ "สร้างสื่อเฝ้าระวังฯ ศาลาประชาคมร่วมใจ" 29538/29539	0.00	16,370.00	0.00	0.00	หักเงินคง
	กองทุนพัฒนาหมู่บ้านรอบพื้นที่เหมืองแร่ แปลง 29538/15093	66,666.50	0.00		66,666.50	
	กองทุนพัฒนาหมู่บ้านรอบพื้นที่เหมืองแร่ แปลง 29539/15094	66,666.50	0.00		133,333.00	
	โครงการ "สร้างสื่อเฝ้าระวังฯ ศาลาประชาคมร่วมใจ" 16801	0.00	67,150.48	66,182.52	66,182.52	หักเงินคง
17 ส.ค. 66	กองทุนพัฒนาหมู่บ้านรอบพื้นที่เหมืองแร่ แปลง 29536/15091	29,250.00	0.00		95,432.52	
	กองทุนพัฒนาหมู่บ้านรอบพื้นที่เหมืองแร่ แปลง 29537/15092	29,250.00	0.00		124,682.52	
	กองทุนพัฒนาหมู่บ้านรอบพื้นที่เหมืองแร่ แปลง 32253/16045	29,250.00	0.00	87,750.00	153,932.52	
	รวม	296,083.00	142,150.48	153,932.52	153,932.52	
ปี 2567						
วันที่	รายการ	รายรับ	รายจ่าย	คงเหลือต้นปี	งบรวมคงเหลือ	สถานะ
	ยอดคงมาจากแปลง 16801/16428 ปี 2566	0.00	0.00		0.00	
22 ม.ค. 67	กองทุนพัฒนาหมู่บ้านรอบพื้นที่เหมืองแร่ แปลง 16801/16428	75,000.00	0.00	75,000.00	75,000.00	เสร็จเรียบร้อยแล้ว
	ยอดคงมาจากแปลง 29538/15093 และ 29539/15094 ปี 2566	66,182.52	0.00		141,182.52	
22 ม.ค. 67	กองทุนพัฒนาหมู่บ้านรอบพื้นที่เหมืองแร่ แปลง 29538/15093	21,375.00	0.00		165,557.52	เสร็จสิ้น
	กองทุนพัฒนาหมู่บ้านรอบพื้นที่เหมืองแร่ แปลง 29539/15094	21,375.00	0.00	114,932.52	189,932.52	ดำเนินการแล้ว
	ยอดคงมาจากแปลง 29536/15091, 29537/15092 และ 32253/16045 ปี 2566	87,750.00	0.00		277,682.52	
22 ม.ค. 67	กองทุนพัฒนาหมู่บ้านรอบพื้นที่เหมืองแร่ แปลง 29536/15091	29,250.00	0.00		306,932.52	เสร็จเรียบร้อยแล้ว
22 ม.ค. 67	กองทุนพัฒนาหมู่บ้านรอบพื้นที่เหมืองแร่ แปลง 29537/15092	29,250.00	0.00		336,182.52	
22 ม.ค. 67	กองทุนพัฒนาหมู่บ้านรอบพื้นที่เหมืองแร่ แปลง 32253/16045	29,250.00	0.00	175,500.00	365,432.52	
	กองทุนพัฒนาหมู่บ้านรอบพื้นที่เหมืองแร่ แปลง 32282/16540	26,669.00	0.00		392,101.52	
	กองทุนพัฒนาหมู่บ้านรอบพื้นที่เหมืองแร่ แปลง 662/16541	26,669.00	0.00		418,770.52	
	กองทุนพัฒนาหมู่บ้านรอบพื้นที่เหมืองแร่ แปลง 32321/16542	26,669.00	0.00	80,007.00	415,439.52	เสร็จเรียบร้อยแล้ว
	รวม	445,439.52	0.00	445,439.52	445,439.52	เสร็จเรียบร้อยแล้ว

หรือขยายเป็นเดือนที่
คิดระบบแสงสว่าง
ได้รับ 97,500 บาท/ประทานบัตร แปลง 4 หน่วยงาน
หน่วยละ 24,375 บาท/ประทานบัตร
เสร็จสิ้น
ดำเนินการแล้ว
เสร็จเรียบร้อยแล้ว
เสร็จเรียบร้อยแล้ว
ได้รับ 106,670 บาท/ประทานบัตร แปลง 4 หน่วยงาน
3 หน่วยได้รับ 26,667 บาท/ประทานบัตร
รวมได้ 26,669 บาท/ประทานบัตร
เสร็จเรียบร้อยแล้ว
เสร็จเรียบร้อยแล้ว

ตัวแทนบริษัท สหชาติเศรษฐกิจ จำกัด ได้กล่าวสอบถามชุมชนหมู่บ้านเหมืองแร่ ว่ามีนำเสนอโครงการหรือไม่

- ผู้ใหญ่บ้าน หมู่ 2 บ้านเหมืองแร่ ได้กล่าวว่ามี คือ เทศคอนกรีตรอบสระประปา บริเวณอาคารเอนกประสงค์ และต่อเติมอาคารเอนกประสงค์ สำหรับเผื่องบประมาณไม่เพียงพอ

- ตัวแทนบริษัท สหชาติเศรษฐกิจ จำกัด ได้กล่าวรับทราบ และสอบถามทางโรงพยาบาลส่งเสริมสุขภาพตำบลบ้านเหมืองแร่ มีนำเสนอโครงการหรือไม่

- ผู้อำนวยการโรงพยาบาลส่งเสริมสุขภาพตำบลบ้านเหมืองแร่ ได้กล่าวว่ามี คือ ทำรั้วอิฐบล็อก สูง 1.8 เมตร บริเวณ รพ.สต.บ้านเหมืองแร่

กองทุนพัฒนาหมู่บ้านรอบพื้นที่เหมืองแร่ โรงพยาบาลส่งเสริมสุขภาพตำบลบ้านเหมืองแร่						
ปี 2567						
วันที่	รายการ	รายรับ	รายจ่าย		คงเหลือ	สถานะ
	ยอดยกมาจากแปลง 16801/16428 ปี 2566	0.00	0.00		0.00	
22 ม.ค. 67	กองทุนพัฒนาหมู่บ้านรอบพื้นที่เหมืองแร่ แปลง 16801/16428	75,000.00			75,000.00	พื้นที่คอนกรีตเพิ่มเติม 10*18 ม 180 ตร.ม.
2 ก.ค. 67	โครงการเทพีคอนกรีตลานกิจกรรม รพ.สต.บ้านเหมืองแร่	0.00	56,129.00	18,871.00	18,871.00	ซ่อมแซมรั้ว
	ยอดยกมาจากแปลง 29538/15093 และ 29539/15094 ปี 2566	33,799.00	0.00		52,670.00	
22 ม.ค. 67	กองทุนพัฒนาหมู่บ้านรอบพื้นที่เหมืองแร่ แปลง 29538/15093	24,375.00	0.00		77,045.00	งบทึ่ได้รับ
	กองทุนพัฒนาหมู่บ้านรอบพื้นที่เหมืองแร่ แปลง 29539/15094	24,375.00	0.00		101,420.00	กิจการใหม่
	โครงการปรับปรุงสถานที่หน่วยบริการ รพ.สต.บ้านเหมืองแร่	0.00	55,101.00	27,668.00	6,319.00	ระดมทุน
	ยอดยกมาจากแปลง 29536/15091, 29537/15092 และ 32253/16045 ปี 2566	401.00	0.00		6,720.00	
22 ม.ค. 67	กองทุนพัฒนาหมู่บ้านรอบพื้นที่เหมืองแร่ แปลง 29536/15091	29,250.00	0.00		75,970.00	ทำโรงจอดรถ จำนวน 4 ช่อง
22 ม.ค. 67	กองทุนพัฒนาหมู่บ้านรอบพื้นที่เหมืองแร่ แปลง 29537/15092	29,250.00	0.00		105,220.00	ปรับปรุงป้าย รพ.สต. ด้านหน้า
22 ม.ค. 67	กองทุนพัฒนาหมู่บ้านรอบพื้นที่เหมืองแร่ แปลง 32253/16045	29,250.00	0.00	88,151.00	134,470.00	
	กองทุนพัฒนาหมู่บ้านรอบพื้นที่เหมืองแร่ แปลง 32282/16540	26,667.00	0.00		161,137.00	งบทึ่ได้รับ
	กองทุนพัฒนาหมู่บ้านรอบพื้นที่เหมืองแร่ แปลง 662/16541	26,667.00	0.00		187,804.00	กิจการใหม่
	กองทุนพัฒนาหมู่บ้านรอบพื้นที่เหมืองแร่ แปลง 32321/16542	26,667.00	0.00	80,001.00	214,471.00	ทำรั้วอิฐบล็อก สูง 1.80 เมตร
	รวม	325,701.00	111,230.00	214,471.00	214,471.00	

ตัวแทนบริษัท สหชาติเศรษฐกิจ จำกัด ได้กล่าวรับทราบ และสอบถามทางโรงเรียน สหชาติเศรษฐกิจวิทยา มีนำเสนอโครงการหรือไม่

- ผู้อำนวยการโรงเรียนสหชาติเศรษฐกิจวิทยา ได้กล่าวว่ามี คือ ปูพื้นที่บึงใต้ถนน อาคารเรียน สำหรับเผื่องบประมาณไม่เพียงพอ

กองทุนพัฒนาหมู่บ้านรอบพื้นที่เหมืองแร่ โรงเรียนสหชาติเศรษฐกิจวิทยา						
ปี 2566						
วันที่	รายการ	รายรับ	รายจ่าย	คงเหลือ/ขาด	ยอดรวมคงเหลือ	สถานะ
	ยอดยกมาจากปี 2565	75,000.00	0.00		75,000.00	
	กองทุนพัฒนาหมู่บ้านรอบพื้นที่เหมืองแร่ แปลง 16801/16428	75,000.00	0.00		150,000.00	
	โครงการ "ปรับปรุงรั้วโรงเรียน"	0.00	150,000.00	0.00	0.00	ระดมเงิน
	กองทุนพัฒนาหมู่บ้านรอบพื้นที่เหมืองแร่ แปลง 29538/15093	66,666.50	0.00		66,666.50	
	กองทุนพัฒนาหมู่บ้านรอบพื้นที่เหมืองแร่ แปลง 29539/15094	66,666.50	0.00		133,333.00	
	โครงการ "ปรับปรุงสภาพดิน" "ปรับปรุงระบบประปา"	0.00	133,333.00	0.00	0.00	ระดมเงิน
17 ส.ค. 66	กองทุนพัฒนาหมู่บ้านรอบพื้นที่เหมืองแร่ แปลง 29536/15091	29,250.00	0.00		29,250.00	
	กองทุนพัฒนาหมู่บ้านรอบพื้นที่เหมืองแร่ แปลง 29537/15092	29,250.00	0.00		58,500.00	
	กองทุนพัฒนาหมู่บ้านรอบพื้นที่เหมืองแร่ แปลง 32253/16045	29,250.00	0.00	87,750.00	87,750.00	
	รวม	371,083.00	283,333.00	87,750.00	87,750.00	
ปี 2567						
วันที่	รายการ	รายรับ	รายจ่าย	คงเหลือ/ขาด	ยอดรวมคงเหลือ	สถานะ
	ยอดยกมาจากแปลง 16801/16428 ปี 2566	0.00	0.00		0.00	
22 ม.ค. 67	กองทุนพัฒนาหมู่บ้านรอบพื้นที่เหมืองแร่ แปลง 16801/16428	75,000.00	0.00	75,000.00	75,000.00	
	ยอดยกมาจากแปลง 29538/15093 และ 29539/15094 ปี 2566	0.00	0.00		75,000.00	
22 ม.ค. 67	กองทุนพัฒนาหมู่บ้านรอบพื้นที่เหมืองแร่ แปลง 29538/15093	24,375.00	0.00		99,375.00	งบที่ได้รับ
	กองทุนพัฒนาหมู่บ้านรอบพื้นที่เหมืองแร่ แปลง 29539/15094	24,375.00	0.00	48,750.00	123,750.00	พิจารณาใหม่
	ยอดยกมาจากแปลง 29536/15091, 29537/15092 และ 32253/16045 ปี 2566	87,750.00	0.00		211,500.00	
22 ม.ค. 67	กองทุนพัฒนาหมู่บ้านรอบพื้นที่เหมืองแร่ แปลง 29536/15091	29,250.00	0.00		240,750.00	งบที่ได้รับ
22 ม.ค. 67	กองทุนพัฒนาหมู่บ้านรอบพื้นที่เหมืองแร่ แปลง 29537/15092	29,250.00	0.00		270,000.00	งบที่ได้รับ
22 ม.ค. 67	กองทุนพัฒนาหมู่บ้านรอบพื้นที่เหมืองแร่ แปลง 32253/16045	29,250.00	0.00	175,500.00	299,250.00	งบที่ได้รับ
	กองทุนพัฒนาหมู่บ้านรอบพื้นที่เหมืองแร่ แปลง 32282/16540	26,667.00	0.00		325,917.00	งบที่ได้รับ
	กองทุนพัฒนาหมู่บ้านรอบพื้นที่เหมืองแร่ แปลง 662/16541	26,667.00	0.00		352,584.00	งบที่ได้รับ
	กองทุนพัฒนาหมู่บ้านรอบพื้นที่เหมืองแร่ แปลง 32321/16542	26,667.00	0.00	80,001.00	379,251.00	งบที่ได้รับ
	รวม	379,251.00	0.00	379,251.00	379,251.00	

ตัวแทนบริษัท สหชาติเศรษฐกิจ จำกัด ได้กล่าวรับทราบ และสอบถามวัดสหชาติ
 ประชาธรรม มีนำเสนอโครงการหรือไม่
 ตัวแทนวัดสหชาติประชาธรรม ได้กล่าวว่ามี คือ ทำโดมและปูพื้นให้
 องค์พระบริเวณด้านหน้า รวมทั้งทุกแปลงประทานบัตรที่ได้รับจัดสรรงบประมาณ

กองทุนพัฒนาหมู่บ้านรอบพื้นที่เหมืองแร่ วัดสหชาติประชาธรรม						
ปี 2567						
วันที่	รายการ	รายรับ	รายจ่าย	คงเหลือ/ขาด	ยอดรวมคงเหลือ	สถานะ
	ยอดยกมาจากแปลง 16801/16428 ปี 2566	0.00	0.00		0.00	
22 ม.ค. 67	กองทุนพัฒนาหมู่บ้านรอบพื้นที่เหมืองแร่ แปลง 16801/16428	75,000.00	0.00	75,000.00	75,000.00	
	ยอดยกมาจากแปลง 29538/15093 และ 29539/15094 ปี 2566	0.00	0.00		75,000.00	
22 ม.ค. 67	กองทุนพัฒนาหมู่บ้านรอบพื้นที่เหมืองแร่ แปลง 29538/15093	24,375.00	0.00		99,375.00	งบที่ได้รับ
	กองทุนพัฒนาหมู่บ้านรอบพื้นที่เหมืองแร่ แปลง 29539/15094	24,375.00	0.00	48,750.00	123,750.00	พิจารณาใหม่
	ยอดยกมาจากแปลง 29536/15091, 29537/15092 และ 32253/16045 ปี 2566	0.00	0.00		123,750.00	
22 ม.ค. 67	กองทุนพัฒนาหมู่บ้านรอบพื้นที่เหมืองแร่ แปลง 29536/15091	29,250.00	0.00		153,000.00	
22 ม.ค. 67	กองทุนพัฒนาหมู่บ้านรอบพื้นที่เหมืองแร่ แปลง 29537/15092	29,250.00	0.00		182,250.00	
22 ม.ค. 67	กองทุนพัฒนาหมู่บ้านรอบพื้นที่เหมืองแร่ แปลง 32253/16045	29,250.00	0.00	87,750.00	211,500.00	
	กองทุนพัฒนาหมู่บ้านรอบพื้นที่เหมืองแร่ แปลง 32282/16540	26,667.00	0.00		238,167.00	
	กองทุนพัฒนาหมู่บ้านรอบพื้นที่เหมืองแร่ แปลง 662/16541	26,667.00	0.00		264,834.00	งบที่ได้รับ
	กองทุนพัฒนาหมู่บ้านรอบพื้นที่เหมืองแร่ แปลง 32321/16542	26,667.00	0.00	80,001.00	291,501.00	งบที่ได้รับ
	รวม	291,501.00	0.00	291,501.00	291,501.00	

ตัวแทนบริษัท สหชาติเศรษฐกิจ จำกัด ได้กล่าวรับทราบ

ตัวแทนบริษัท สหชาติเศรษฐกิจ จำกัด และเลขานุการ ได้กล่าวสรุปโครงการของหมู่ 2 บ้านเหมืองแร่ ดังนี้ 1.โครงการของชุมชน คือ เทศคอนกรีตรอบสระประปาบริเวณอาคารเอนกประสงค์ และต่อเติมอาคารเอนกประสงค์ สำรองเผื่องบประมาณไม่เพียงพอ 2. โครงการของโรงพยาบาลส่งเสริมสุขภาพบ้านเหมืองแร่ คือ ทำรั้วอิฐบล็อก สูง 1.8 เมตร บริเวณ รพ.สต.บ้านเหมืองแร่ 3. โครงการของโรงเรียนสหชาติเศรษฐกิจวิทยา คือ ปูพื้นกระเบื้องใต้ถุนอาคารเรียน สำรองเผื่องบประมาณไม่เพียงพอ และ 4. โครงการของวัดสหชาติประชาธรรม คือ ทำโดมและปูพื้นห้องศพบริเวณด้านหน้า จึงขอมติจากท่านคณะกรรมการฯ

- คณะกรรมการฯ มีมติเห็นชอบ 21 เสียง, ไม่เห็นชอบ 0 เสียง, ไม่ลงมติ 0 เสียง

ตัวแทนบริษัท สหชาติเศรษฐกิจ จำกัด ได้กล่าวสรุปงบประมาณจากทุนพัฒนา หมู่ 4 บ้านเขาแม่แก่ โดยได้รับจัดสรรงบประมาณ 56,666 บาท/ ประทานบัตร รวม 3 ประทานบัตร เป็นงบประมาณให้กับชุมชนจำนวน 169,998 บาท ถูกต้องหรือไม่

ผู้ใหญ่บ้าน หมู่ 4 บ้านเขาแม่แก่ ได้กล่าวว่าถูกต้อง

ตัวแทนบริษัท สหชาติเศรษฐกิจ จำกัด ได้กล่าวสอบถามชุมชนหมู่ 4 บ้านเขาแม่แก่ ว่ามีนำเสนอโครงการหรือไม่

ผู้ใหญ่บ้าน หมู่ 4 บ้านเขาแม่แก่ ได้กล่าวว่า มี คือ ประทานบัตรที่ 32282/16540 จะนำไปปรับปรุงห้องพัสดุ โรงเรียนประชาอุปถัมภ์ จำนวน 56,666 บาท ประทานบัตรที่ 662/16541 ชุมชนจะเก็บสะสมไว้จำนวน 56,666 บาท และประทานบัตรที่ 32321/16542 ชุมชนจะสะสมเพื่อมอบให้วัดทุ่งทองวนารามจำนวน 56,666 บาท โดยของวัดทุ่งทองวนารามจะสะสมไว้ 3 ปี

กองทุนพัฒนาหมู่บ้านรอบพื้นที่เหมืองแร่ หมู่ 4 บ้านเขาแม่แก่						
ปี 2567						
วันที่	รายการ	รายรับ	รายจ่าย	คงเหลือ/เผื่อง	ยอดรวมคงเหลือ	สถานะ
	ขอยกมาจากรายการ 16801/16428 ปี 2566	100,000.00	0.00		100,000.00	จัดหวัดบัตรจ้าง (ค่า) 100,000 บาท
22 ม.ค. 67	กองทุนพัฒนาหมู่บ้านรอบพื้นที่เหมืองแร่ รายการ 16801/16428	100,000.00	0.00	200,000.00	200,000.00	
8 มี.ค. 67	โครงการจ้างครูสอนเพื่อแก้ปัญหาขาดแคลนครูทางการศึกษา โรงเรียนประชาอุปถัมภ์	0.00	100,000.00	100,000.00	100,000.00	สิ้นยอดเงินโอน
22 ม.ค. 67	กองทุนพัฒนาหมู่บ้านรอบพื้นที่เหมืองแร่ รายการ 29538/15093	47,500.00	0.00		147,500.00	งบที่ได้รับ
22 ม.ค. 67	กองทุนพัฒนาหมู่บ้านรอบพื้นที่เหมืองแร่ รายการ 29539/15094	47,500.00	0.00	95,000.00	195,000.00	กิจการใหม่
	ขอยกมาจากรายการ 29536/15091, 29537/15092 และ 32253/16045 ปี 2566	13,500.00	0.00		208,500.00	
22 ม.ค. 67	กองทุนพัฒนาหมู่บ้านรอบพื้นที่เหมืองแร่ รายการ 29536/15091	72,000.00	0.00		280,500.00	ขยายงบโรงเรียนสาย ระยะทาง 3 กม.
22 ม.ค. 67	กองทุนพัฒนาหมู่บ้านรอบพื้นที่เหมืองแร่ รายการ 29537/15092	72,000.00	0.00		352,500.00	
22 ม.ค. 67	กองทุนพัฒนาหมู่บ้านรอบพื้นที่เหมืองแร่ รายการ 32253/16045	72,000.00	0.00	229,500.00	424,500.00	
	กองทุนพัฒนาหมู่บ้านรอบพื้นที่เหมืองแร่ รายการ 32282/16540	56,666.00	0.00		481,166.00	ปรับปรุงวัดคันศร 56,666 บาท
	กองทุนพัฒนาหมู่บ้านรอบพื้นที่เหมืองแร่ รายการ 662/16541	56,666.00	0.00		537,832.00	ชุมชนละมุน
	กองทุนพัฒนาหมู่บ้านรอบพื้นที่เหมืองแร่ รายการ 32321/16542	56,666.00	0.00	169,998.00	594,498.00	สะสมเพื่อมอบให้วัดทุ่งทองวนารามเพื่อปรับปรุงอาคารเรียน 3 ปี 56,666 บาท
	รวม	694,498.00	100,000.00	594,498.00	594,498.00	

ตัวแทนบริษัท สหชาติเศรษฐกิจ จำกัด ได้กล่าวรับทราบ

ตัวแทนบริษัท สหชาติเศรษฐกิจ จำกัด และเลขานุการ ได้กล่าวสรุปโครงการของหมู่ 4 บ้านเขาแม่แก้ว ดังนี้ 1. ประทานบัตรที่ 32282/16540 ชุมชนจะนำไปปรับปรุงห้องพัสดุ โรงเรียนประชาอุปถัมภ์ จำนวน 56,666 บาท 2. ประทานบัตรที่ 662/16541 ชุมชนจะเก็บสะสมไว้ จำนวน 56,666 บาท และ 3. ประทานบัตรที่ 32321/16542 ชุมชนจะสะสมเพื่อมอบให้วัดทุ่งทองวนารามจำนวน 56,666 บาท โดยของวัดทุ่งทองวนารามจะสะสมไว้ 3 ปี จึงขอมติจากที่ประชุมคณะกรรมการ

- คณะกรรมการฯ มีมติเห็นชอบ 21 เสียง, ไม่เห็นชอบ 0 เสียง, ไม่ลงมติ 0 เสียง

ตัวแทนบริษัท สหชาติเศรษฐกิจ จำกัด ได้กล่าวสรุปงบประมาณจากทุนพัฒนา หมู่ 7 บ้านเขาแม่แก้ว โดยได้รับจัดสรรงบประมาณ 60,000 บาท/ ประทานบัตร รวม 3 ประทานบัตร เป็นงบประมาณให้กับชุมชนจำนวน 180,000 บาท ถูกต้องหรือไม่

- ผู้ใหญ่บ้าน หมู่ 7 บ้านวังงาม ได้กล่าวว่าถูกต้อง

ตัวแทนบริษัท สหชาติเศรษฐกิจ จำกัด ได้กล่าวสอบถามชุมชนหมู่ 7 บ้านวังงาม ว่ามีนำเสนอโครงการหรือไม่

กองทุนพัฒนาหมู่บ้านรอบพื้นที่เมืองแร่ หมู่ 7 บ้านวังงาม						
ปี 2562						
วันที่	รายการ	รายรับ	รายจ่าย	คงเหลือ/ขาด	ยอดรวมคงเหลือ	สถานะ
	ยอดโอนมาจากงบฯ 29536/15091, 29537/15092 และ 32253/16045 ปี 2561	2,470.00	0.00		2,470.00	ข้อมูลระบบปรับปรุงท่อประปา ระยะทาง 1,300 ม.
22 ม.ค. 67	กองทุนพัฒนาหมู่บ้านรอบพื้นที่เมืองแร่ งบฯ 29536/15091	72,000.00	0.00		74,470.00	ผู้กระเบื้องบริเวณหน้า รพ.สต.
22 ม.ค. 67	กองทุนพัฒนาหมู่บ้านรอบพื้นที่เมืองแร่ งบฯ 29537/15092	72,000.00	0.00		146,470.00	ทำรั้วกับบ้านพักกับ สม.รพ.สต.
22 ม.ค. 67	กองทุนพัฒนาหมู่บ้านรอบพื้นที่เมืองแร่ งบฯ 32253/16045	72,000.00	0.00	218,470.00	218,470.00	ปรับปรุงห้องประชุม สม.รพ.สต.บ้านหนองคู
22 ม.ค. 67	กองทุนพัฒนาหมู่บ้านรอบพื้นที่เมืองแร่ งบฯ 29538/15093	65,000.00	0.00		283,470.00	งบได้ไม่รับ เงินรอจ่าย
22 ม.ค. 67	กองทุนพัฒนาหมู่บ้านรอบพื้นที่เมืองแร่ งบฯ 29539/15094	65,000.00	0.00		348,470.00	
2 ก.ค. 67	โครงการปรับปรุงสภาพแวดล้อมสำนักงาน รพ.สต.บ้านหนองคู	0.00	30,500.00	99,500.00	317,970.00	ส่งมอบเงินไปขอ
	กองทุนพัฒนาหมู่บ้านรอบพื้นที่เมืองแร่ งบฯ 32282/16540	60,000.00	0.00		377,970.00	ซ่อมแซมรั้วโรงเรียนบ้านวังงาม
	กองทุนพัฒนาหมู่บ้านรอบพื้นที่เมืองแร่ งบฯ 662/16541	60,000.00	0.00		437,970.00	ปรับปรุงระบบประปา
	กองทุนพัฒนาหมู่บ้านรอบพื้นที่เมืองแร่ งบฯ 32321/16542	60,000.00	0.00	180,000.00	497,970.00	ชำระเบี้ยจุดพักคอย 170 ตร.ม. รพ.สต.บ้านหนองคู
						รั้วคั้นข้าวกับกับ รพ.สต.บ้านหนองคู
						น้ำประปาที่จอดรถ รพ.สต.บ้านหนองคู
รวม		528,470.00	0.00	497,970.00	497,970.00	

ผู้ใหญ่บ้าน หมู่ 7 บ้านวังงาม ได้กล่าวว่าไม่มี คือ ปรับปรุงระบบประปา สำรองเผื่องบประมาณไม่เพียงพอ และหากดำเนินโครงการของโรงเรียนบ้านวังงาม และโรงพยาบาลส่งเสริมสุขภาพตำบลบ้านหนองคู มีงบประมาณคงเหลือจะเก็บสะสมไว้

ตัวแทนบริษัท สหชาติเศรษฐกิจ จำกัด ได้กล่าวรับทราบ และสอบถามโรงเรียนบ้านวังงาม มีนำเสนอโครงการหรือไม่

- ว่าที่ร้อยโท ประมวล วงศ์คำรัตน์ ตัวแทนโรงเรียนบ้านรังงาม ได้กล่าวว่ามี คือ ปรับปรุงซ่อมแซมรั้วโรงเรียนบ้านรังงาม

ตัวแทนบริษัท สหชาติเศรษฐกิจ จำกัด ได้กล่าวรับทราบ และสอบถามโรงพยาบาลส่งเสริมสุขภาพตำบลบ้านหนองคู มีนำเสนอโครงการหรือไม่

- ผู้อำนวยการโรงพยาบาลส่งเสริมสุขภาพตำบลบ้านหนองคู ได้กล่าวว่ามี คือ ปูกระเบื้องจุดพักคอย ขนาดพื้นที่ประมาณ 170 ตารางเมตร , รื้อกันระหว่างบ้านพักกับ รพ.สต.บ้านหนองคู และหลังคาที่จอดรถ รพ.สต.บ้านหนองคู

ตัวแทนบริษัท สหชาติเศรษฐกิจ จำกัด ได้กล่าวรับทราบ

ตัวแทนบริษัท สหชาติเศรษฐกิจ จำกัด และเลขานุการ ได้กล่าวสรุปโครงการของหมู่ 7 บ้านรังงาม ดังนี้ 1.โครงการของชุมชน คือ ปรับปรุงระบบประปา 2.โครงการของโรงเรียนบ้านรังงาม คือ ปรับปรุงซ่อมแซมรั้วโรงเรียนบ้านรังงาม และ 3. โรงพยาบาลส่งเสริมสุขภาพตำบลบ้านหนองคู คือ ปูกระเบื้องจุดพักคอย ขนาดพื้นที่ประมาณ 170 ตารางเมตร , รื้อกันระหว่างบ้านพักกับ รพ.สต.บ้านหนองคู และหลังคาที่จอดรถ รพ.สต.บ้านหนองคู จึงขอมติจากที่ประชุมคณะกรรมการฯ

- คณะกรรมการฯ มีมติเห็นชอบ 21 เสียง, ไม่เห็นชอบ 0 เสียง, ไม่ลงมติ 0 เสียง

ตัวแทนบริษัท สหชาติเศรษฐกิจ จำกัด ได้กล่าวสรุปงบประมาณจากทุนพัฒนา หมู่ 11 บ้านสระตายม โดยได้รับจัดสรรงบประมาณ 56,666 บาท/ ประทานบัตร รวม 3 ประทานบัตร เป็นงบประมาณจำนวน 169,998 บาท ถูกต้องหรือไม่

ผู้ใหญ่บ้าน หมู่ 11 บ้านสระตายม ได้กล่าวว่าถูกต้อง

- ตัวแทนบริษัท สหชาติเศรษฐกิจ จำกัด ได้กล่าวสอบถามชุมชน หมู่ 11 บ้านสระตายม ว่ามีนำเสนอโครงการหรือไม่

ผู้ใหญ่บ้าน หมู่ 11 บ้านสระตายม ได้กล่าวว่ามี คือ ปรับปรุงทำหอกระจายข่าวและเสียงตามสาย และติดกล้องวงจรปิด บริเวณอาคารเอนกประสงค์ โดยจะใช้งบประมาณจากทุกแปลงประทานบัตรที่หมู่ 11 บ้านสระตายม ได้รับจัดสรรมาดำเนินโครงการ

กองทุนพัฒนาหมู่บ้านรอบพื้นที่เหมืองแร่ หมู่ 11 บ้านสระตายม						
ปี 2567						
วันที่	รายการ	รายรับ	รายจ่าย	คงเหลือ/ขาด	ยอดรวมคงเหลือ	สถานะ
22 ม.ค. 67	กองทุนพัฒนาหมู่บ้านรอบพื้นที่เหมืองแร่ แปลง 29538/15093	47,500.00	0.00		47,500.00	ยกเลิกใบ พิจารณาใหม่
22 ม.ค. 67	กองทุนพัฒนาหมู่บ้านรอบพื้นที่เหมืองแร่ แปลง 29539/15094	47,500.00	0.00	95,000.00	95,000.00	
	กองทุนพัฒนาหมู่บ้านรอบพื้นที่เหมืองแร่ แปลง 32282/16540	56,666.00	0.00		151,666.00	ปรับปรุงทำหอกระจายข่าวและเสียงตามสาย กล้องวงจรปิด บริเวณอาคารเอนกประสงค์
	กองทุนพัฒนาหมู่บ้านรอบพื้นที่เหมืองแร่ แปลง 662/16541	56,666.00	0.00		208,332.00	
	กองทุนพัฒนาหมู่บ้านรอบพื้นที่เหมืองแร่ แปลง 32321/16542	56,666.00	0.00	169,998.00	264,998.00	
รวม		264,998.00	0.00	264,998.00	264,998.00	

ตัวแทนบริษัท สหชาติเศรษฐกิจ จำกัด ได้กล่าวรับทราบ
ตัวแทนบริษัท สหชาติเศรษฐกิจ จำกัด และเลขานุการ ได้กล่าวสรุปโครงการของหมู่ 11 บ้านสระตายม ดังนี้ 1. ปรับปรุงทำหออกระจายข้าวและเลี้ยงตามสาย และ 2. ติดกล้องวงจรปิด บริเวณอาคารเอนกประสงค์ โดยจะใช้งบประมาณจากทุกแปลงประธานบัตรที่หมู่ 11 บ้านสระตายม ได้รับจัดสรรมาดำเนินโครงการ จึงขอมติจากที่ประชุมคณะกรรมการฯ

- คณะกรรมการฯ มีมติเห็นชอบ 21 เสียง, ไม่เห็นชอบ 0 เสียง, ไม่ลงมติ 0 เสียง

ตัวแทนบริษัท สหชาติเศรษฐกิจ จำกัด ได้กล่าวสรุปงบประมาณจากทุนพัฒนา หมู่ 13 บ้านหนองลก โดยได้รับจัดสรรงบประมาณ 56,666 บาท/ ประธานบัตร รวม 3 ประธานบัตร เป็นงบประมาณให้กับชุมชนจำนวน 169,998 บาท ถูกต้องหรือไม่

ผู้ใหญ่บ้าน หมู่ 13 บ้านหนองลก ได้กล่าวว่าถูกต้อง
ตัวแทนบริษัท สหชาติเศรษฐกิจ จำกัด ได้กล่าวสอบถามชุมชน หมู่ 13 บ้านหนองลก ว่ามีนำเสนอโครงการหรือไม่

ผู้ใหญ่บ้าน หมู่ 13 บ้านหนองลก ได้กล่าวว่ามี คือ การทำหออกระจายข้าวชุมชน โดยใช้งบประมาณจากทุกแปลงประธานบัตรที่หมู่ 13 บ้านหนองลก ได้รับจัดสรรมาดำเนินโครงการ และหากมีงบประมาณคงเหลือจะมอบให้กับวัดปัญจาดขวัญจันทร์ารามต่อไป

กองทุนพัฒนาหมู่บ้านรอบพื้นที่เหมืองแร่ หมู่ 13 บ้านหนองลก						
ปี 2567						
วันที่	รายการ	รายรับ	รายจ่าย	คงเหลือ/แปลง	ยอดรวมคงเหลือ	สถานะ
22 ม.ค. 67	กองทุนพัฒนาหมู่บ้านรอบพื้นที่เหมืองแร่ แปลง 29538/15093	47,500.00	0.00		47,500.00	งบที่ได้รับ กิจกรรมใหม่
22 ม.ค. 67	กองทุนพัฒนาหมู่บ้านรอบพื้นที่เหมืองแร่ แปลง 29539/15094	47,500.00	0.00	95,000.00	55,000.00	
	กองทุนพัฒนาหมู่บ้านรอบพื้นที่เหมืองแร่ แปลง 32282/16540	56,666.00	0.00		151,666.00	โครงการหออกระจายข้าว มอบให้วัดปัญจาดขวัญจันทร์าราม
	กองทุนพัฒนาหมู่บ้านรอบพื้นที่เหมืองแร่ แปลง 662/16541	56,666.00	0.00		208,332.00	
	กองทุนพัฒนาหมู่บ้านรอบพื้นที่เหมืองแร่ แปลง 32321/16542	56,666.00	0.00	169,998.00	264,998.00	
รวม		264,998.00	0.00	264,998.00	264,998.00	

ตัวแทนบริษัท สหชาติเศรษฐกิจ จำกัด ได้กล่าวรับทราบ
ตัวแทนบริษัท สหชาติเศรษฐกิจ จำกัด และเลขานุการ ได้กล่าวสรุปโครงการของหมู่ 13 บ้านหนองลก ดังนี้ คือ การทำหออกระจายข้าวชุมชน โดยใช้งบประมาณจากทุกแปลงประธานบัตรที่หมู่ 13 บ้านหนองลก ได้รับจัดสรรมาดำเนินโครงการ และหากมีงบประมาณคงเหลือจะมอบให้กับวัดปัญจาดขวัญจันทร์าราม จึงขอมติจากที่ประชุมคณะกรรมการฯ

- คณะกรรมการฯ มีมติเห็นชอบ 21 เสียง, ไม่เห็นชอบ 0 เสียง, ไม่ลงมติ 0 เสียง

ตัวแทนบริษัท สหชาติเศรษฐกิจ จำกัด ได้กล่าวสรุปงบประมาณจากทุนพัฒนา หมู่ 14 บ้านสายฝน โดยได้รับจัดสรรงบประมาณ 56,666 บาท/ประธานบัตร รวม 3 ประธานบัตร เป็นงบประมาณให้กับชุมชนจำนวน 169,998 บาท ถูกต้องหรือไม่

- ผู้ใหญ่บ้าน หมู่ 14 บ้านสายฝน ได้กล่าวว่าถูกต้อง
- ตัวแทนบริษัท สหชาติเศรษฐกิจ จำกัด ได้กล่าวสอบถามชุมชน หมู่ 14 บ้านสายฝน ว่ามีนำเสนอโครงการหรือไม่

ผู้ใหญ่บ้าน หมู่ 14 บ้านสายฝน ได้กล่าวว่ามี คือ ปรับปรุงซ่อมแซมศาลาการเปรียญ วัดสายลมเจริญธรรม โดยใช้งบประมาณจากทุกแปลงประธานบัตรที่หมู่ 14 บ้านสายฝน ได้รับจัดสรรมาดำเนินโครงการ

ปี 2567						
วันที่	รายการ	รายรับ	รายจ่าย	คงเหลือ/แปลง	ยอดรวมคงเหลือ	สถานะ
	ยอดคงเหลือจากแปลง 16801/16428 ปี 2566	0.00	0.00		0.00	
22 ม.ค. 67	กองทุนพัฒนาหมู่บ้านรอบพื้นที่เหมืองแร่ แปลง 16801/16428	50,000.00	0.00	50,000.00	50,000.00	
22 ม.ค. 67	กองทุนพัฒนาหมู่บ้านรอบพื้นที่เหมืองแร่ แปลง 29538/15093	47,500.00	0.00		97,500.00	เขต 14 รับ
22 ม.ค. 67	กองทุนพัฒนาหมู่บ้านรอบพื้นที่เหมืองแร่ แปลง 29539/15094	47,500.00	0.00	95,000.00	145,000.00	โครงการใหม่
	กองทุนพัฒนาหมู่บ้านรอบพื้นที่เหมืองแร่ แปลง 32282/16540	56,666.00	0.00		201,666.00	ปรับปรุงซ่อมแซมศาลาการเปรียญวัดสายลม
	กองทุนพัฒนาหมู่บ้านรอบพื้นที่เหมืองแร่ แปลง 662/16541	56,666.00	0.00		258,332.00	
	กองทุนพัฒนาหมู่บ้านรอบพื้นที่เหมืองแร่ แปลง 32321/16542	56,666.00	0.00	169,998.00	314,998.00	
	รวม	314,998.00	0.00	314,998.00	314,998.00	

ตัวแทนบริษัท สหชาติเศรษฐกิจ จำกัด ได้กล่าวรับทราบ
- ตัวแทนบริษัท สหชาติเศรษฐกิจ จำกัด และเลขานุการ ได้กล่าวสรุปโครงการของหมู่ 14 บ้านสายฝน ดังนี้ คือ ปรับปรุงซ่อมแซมศาลาการเปรียญ วัดสายลมเจริญธรรม โดยใช้งบประมาณจากทุกแปลงประธานบัตรที่หมู่ 14 บ้านสายฝน ได้รับจัดสรรมาดำเนินโครงการ จึงขอมติจากที่ประชุมคณะกรรมการฯ
- คณะกรรมการฯ มีมติเห็นชอบ 21 เสียง, ไม่เห็นชอบ 0 เสียง, ไม่ลงมติ 0 เสียง

4.3. พิจารณาการใช้งบประมาณจากกองทุนเพื่อระงับสุขภาพชุมชน

4.3. พิจารณาการใช้งบประมาณจากกองทุนเพื่อระงับสุขภาพชุมชน

แปลงประธานบัตรที่ 32282/16540

แปลงประธานบัตรที่ 662/16541

แปลงประธานบัตรที่ 32321/16542

ตัวแทนบริษัท สหชาติเศรษฐกิจ จำกัด และเลขานุการ ได้กล่าวเข้าสู่วาระที่ 4.3. พิจารณาการใช้งบประมาณจากกองทุนเฝ้าระวังสุขภาพชุมชน ประทานบัตรที่ 32282/16540 ประทานบัตรที่ 662/16541 และประทานบัตรที่ 32321/16542 โดยบริษัทฯ ได้ดำเนินการฝากเงินเข้าจำนวน 200,000 บาท/ประทานบัตร รวม 3 ประทานบัตร เป็นงบประมาณจำนวน 600,000 บาท เรียบร้อยแล้ว โดยกั้นงบประมาณเพื่อใช้ในการตรวจสุขภาพชุมชน ประจำปี 2567 จำนวน 100,000 บาท /ประทานบัตร รวม 3 ประทานบัตร เป็นงบประมาณจำนวน 300,000 บาท

บัญชีควบคุมสมุดธนาคารกสิกรไทย สาขาหนองบัว เลขที่ 185-1-53079-3 บจก.สหชาติเศรษฐกิจ (กองทุนเฝ้าระวังสุขภาพ ปทบ.32282/16540)					
ปี 2567					
วันที่	รายการ	ยอดยกมา	ฝาก	ถอน	คงเหลือ
31 พ.ค. 67	บริษัทนำฝากเข้า	0.00	200,000.00	0.00	200,000.00
	ตรวจสุขภาพชุมชน ปี 2567	200,000.00	0.00	100,000.00	100,000.00

บัญชีควบคุมสมุดธนาคารกสิกรไทย สาขาหนองบัว เลขที่ 185-45850-2 บจก.สหชาติเศรษฐกิจ (กองทุนเฝ้าระวังสุขภาพ ปทบ.662/16541)					
ปี 2567					
วันที่	รายการ	ยอดยกมา	ฝาก	ถอน	คงเหลือ
31 พ.ค. 67	บริษัทนำฝากเข้า	0.00	200,000.00	0.00	200,000.00
	ตรวจสุขภาพชุมชน ปี 2567	200,000.00	0.00	100,000.00	100,000.00

บัญชีควบคุมสมุดธนาคารกสิกรไทย สาขาหนองบัว เลขที่ 185-1-45649-6 บจก.สหชาติเศรษฐกิจ (กองทุนเฝ้าระวังสุขภาพ ปทบ.32321/16542)					
ปี 2567					
วันที่	รายการ	ยอดยกมา	ฝาก	ถอน	คงเหลือ
31 พ.ค. 67	บริษัทนำฝากเข้า	0.00	200,000.00	0.00	200,000.00
	ตรวจสุขภาพชุมชน ปี 2567	200,000.00	0.00	100,000.00	100,000.00

- ตัวแทนบริษัท สหชาติเศรษฐกิจ จำกัด และเลขานุการ ได้กล่าวสอบถามในที่ประชุม คณะกรรมการฯ ว่ามีนำเสนอโครงการเพื่อใช้งบประมาณจากกองทุนเฝ้าระวังสุขภาพชุมชน ประทานบัตรที่ 32282/16540 หรือไม่

ผู้อำนวยการโรงพยาบาลส่งเสริมสุขภาพตำบลบ้านหนองคู ได้กล่าวเสนอขอจัดซื้อเครื่อง นึ่งฆ่าเชื้อโรค โรงพยาบาลส่งเสริมสุขภาพตำบลบ้านหนองคู เนื่องจากตอนนี้เครื่องนึ่งฆ่าเชื้อโรคของโรงพยาบาลส่งเสริม สุขภาพตำบลบ้านหนองคูเสียไม่สามารถใช้ได้ จึงต้องนำไปส่งนึ่งฆ่าเชื้อที่โรงพยาบาลหนองบัว ซึ่งทำให้อาจไม่สะดวกใน การให้บริการประชาชน

- ตัวแทนบริษัท สหชาติเศรษฐกิจ จำกัด และเลขานุการ ได้กล่าวรับทราบ พร้อมสอบถาม ราคาเครื่องนึ่งฆ่าเชื้อโรค ประมาณเท่าไร

- ผู้อำนวยการโรงพยาบาลส่งเสริมสุขภาพตำบลบ้านหนองคู ได้กล่าวว่าราคาประมาณ 90,000 บาท

- ตัวแทนบริษัท สหชาติเศรษฐกิจ จำกัด และเลขานุการ ได้กล่าวรับทราบ และสรุป โครงการจากกองทุนเฝ้าระวังสุขภาพชุมชน ประทานบัตรที่ 32282/16540 ดังนี้ 1.เพื่อตรวจสุขภาพชุมชน ประจำปี 2567 จำนวน 100,000 บาท และ 2.จัดซื้อเครื่องนึ่งฆ่าเชื้อโรค โรงพยาบาลส่งเสริมสุขภาพตำบลบ้านหนองคู จำนวน 90,000 บาท จึงขอมติจากที่ประชุมคณะกรรมการฯ

บัญชีควบคุมสมุดรณการคลังไทย สาขาหนองบัว เลขที่ 185-1-53079-3 บจก.สหชาติเศรษฐกิจ (กองทุนเฝ้าระวังสุขภาพ ปทบ.32282/16540)					
ปี 2567					
วันที่	รายการ	ยอดยกมา	ฝาก	ถอน	คงเหลือ
31 พ.ค. 67	บริษัทนำฝากเข้า	0.00	200,000.00	0.00	200,000.00
	ตรวจสุขภาพชุมชนปี 2567	200,000.00	0.00	100,000.00	100,000.00
	เครื่องนึ่งฆ่าเชื้อโรค รพ.สต.บ้านหนองคู	100,000.00	0.00	90,000.00	10,000.00

- คณะกรรมการฯ มีมติเห็นชอบ 21 เสียง, ไม่เห็นชอบ 0 เสียง, ไม่ลงมติ 0 เสียง

ตัวแทนบริษัท สหชาติเศรษฐกิจ จำกัด และเลขานุการ ได้กล่าวสอบถามในที่ประชุม คณะกรรมการฯ ว่ามีโครงการเพื่อใช้งบประมาณจากกองทุนเฝ้าระวังสุขภาพชุมชน ประทานบัตรที่ 662/16541 หรือไม่

ผู้อำนวยการโรงพยาบาลส่งเสริมสุขภาพตำบลบ้านเหมืองแร่ ได้กล่าวเสนอ ขอจัดซื้อเครื่องชุดหินปูนเคลื่อนที่ และเครื่องฉายแสง เพื่อให้บริการทางทันตกรรม โรงพยาบาลส่งเสริมสุขภาพตำบล บ้านเหมืองแร่ เพื่ออำนวยความสะดวกให้กับประชาชน เช่น ทำฟันให้กับผู้สูงอายุ ดัดฟัน ดัดเตี้ย เป็นต้น

ตัวแทนบริษัท สหชาติเศรษฐกิจ จำกัด และเลขานุการ ได้กล่าวรับทราบ พร้อมสอบถาม ราคาเครื่องชุดหินปูนเคลื่อนที่ และเครื่องฉายแสง โดยใช้งบประมาณเท่าไร

ผู้อำนวยการโรงพยาบาลส่งเสริมสุขภาพตำบลบ้านเหมืองแร่ ได้กล่าวว่าเครื่องชุด หินปูนเคลื่อนที่ ราคาประมาณ 53,000 บาท และเครื่องฉายแสง ราคาประมาณ 4,500 บาท

ตัวแทนบริษัท สหชาติเศรษฐกิจ จำกัด และเลขานุการ ได้กล่าวรับทราบ และสรุป โครงการจากกองทุนเฝ้าระวังสุขภาพชุมชน ประทานบัตรที่ 662/16541 ดังนี้ 1.เพื่อตรวจสุขภาพชุมชน ประจำปี 2567 จำนวน 100,000 บาท และ 2.จัดซื้อเครื่องชุดหินปูนเคลื่อนที่ โรงพยาบาลส่งเสริมสุขภาพตำบลบ้านเหมืองแร่ จำนวน 53,000 บาท และ 3 จัดซื้อเครื่องฉายแสง โรงพยาบาลส่งเสริมสุขภาพตำบลบ้านเหมืองแร่ จำนวน 4,500 บาท จึงขอ มติจากที่ประชุมคณะกรรมการ

บัญชีควบคุมสมุดธนาคารกสิกรไทย สาขาหนองบัว เลขที่ 185-45850-2 บจก.สหชาติเศรษฐกิจ (กองทุนเฝ้าระวังสุขภาพ ปทบ.662/16541)					
ปี 2567					
วันที่	รายการ	ยอดคงมา	ฝาก	ถอน	คงเหลือ
31 พ.ค. 67	บริษัทนำฝากเข้า	0.00	200,000.00	0.00	200,000.00
	ตรวจสุขภาพชุมชน ปี 2567	200,000.00	0.00	100,000.00	100,000.00
	เครื่องชุดหินปูนเคลื่อนที่,	100,000.00	0.00	53,000.00	47,000.00
	เครื่องฉายแสง	47,000.00	0.00	4,500.00	42,500.00

- คณะกรรมการฯ มีมติเห็นชอบ 21 เสียง, ไม่เห็นชอบ 0 เสียง, ไม่ลงมติ 0 เสียง

ตัวแทนบริษัท สหชาติเศรษฐกิจ จำกัด และเลขานุการ ได้กล่าวสอบถามในที่ประชุม คณะกรรมการฯ มีนำเสนอโครงการเพื่อใช้งบประมาณจากกองทุนเฝ้าระวังสุขภาพชุมชน ประทานบัตรที่ 32321/16542 หรือไม่

ผู้อำนวยการโรงพยาบาลส่งเสริมสุขภาพตำบลบ้านเหมืองแร่ ได้กล่าวเสนอ ขอจัดซื้อครุภัณฑ์ทางการแพทย์ต่างๆ โรงพยาบาลส่งเสริมสุขภาพตำบลบ้านเหมืองแร่ เพื่ออำนวยความสะดวกให้กับ ประชาชน

ตัวแทนบริษัท สหชาติเศรษฐกิจ จำกัด และเลขานุการ ได้กล่าวรับทราบ พร้อมสอบถาม ราคาในการจัดซื้อครุภัณฑ์ทางการแพทย์ โดยใช้งบประมาณเท่าไร

ผู้อำนวยการโรงพยาบาลส่งเสริมสุขภาพตำบลบ้านเหมืองแร่ ได้กล่าวว่าราคาใน การจัดซื้อครุภัณฑ์ทางการแพทย์ ประมาณ 55,000 บาท

ตัวแทนบริษัท สหชาติเศรษฐกิจ จำกัด และเลขานุการ ได้กล่าวรับทราบ และสรุป โครงการจากกองทุนเฝ้าระวังสุขภาพชุมชน ประทานบัตรที่ 32321/16542 ดังนี้ 1.เพื่อตรวจสุขภาพชุมชน ประจำปี

2567 จำนวน 100,000 บาท และ 2.จัดซื้อครุภัณฑ์ทางการแพทย์ โรงพยาบาลส่งเสริมสุขภาพตำบลบ้านเหมืองแร่ จำนวน 55,000 บาท จึงขอมติจากที่ประชุมคณะกรรมการฯ

บัญชีควบคุมสมุดรนาการกรไทย สาขาหนองบัว เลขที่ 185-1-45649-6 บจก.สหชาติเศรษฐกิจ (กองทุนเฝ้าระวังสุขภาพ ปทบ.32321/16542)					
ปี 2567					
วันที่	รายการ	ยอดคงมา	ฝาก	ถอน	คงเหลือ
31 พ.ค. 67	บริษัทนำฝากเข้า	0.00	200,000.00	0.00	200,000.00
	ตรวจสอบภาพชุมชน ปี 2567	200,000.00	0.00	100,000.00	100,000.00
	ครุภัณฑ์ทางการแพทย์	100,000.00	0.00	55,000.00	45,000.00

- คณะกรรมการฯ มีมติเห็นชอบ 21 เสียง, ไม่เห็นชอบ 0 เสียง, ไม่ลงมติ 0 เสียง

วาระที่ 5 เรื่องอื่นๆ

หมายเหตุ : เนื่องจากการบันทึกวิดีโอขณะประชุมขัดข้อง จึงไม่สามารถจัดทำสรุปรายงานการประชุมในวาระนี้ได้

ประธานจึงกล่าวปิดการประชุม เวลา 12.00 นาฬิกา



ผู้จัดทำรายงานการประชุม

ผู้ตรวจสอบรายงานการประชุม



ประธานที่ประชุม



ผู้ใหญ่บ้าน หมู่ 1
ผู้รับรองรายงาน

ผู้ใหญ่บ้าน หมู่ 2
ผู้รับรองรายงาน

ผู้ใหญ่บ้าน หมู่ 4
ผู้รับรองรายงาน



ผู้ใหญ่บ้าน หมู่ 7
ผู้รับรองรายงาน

ผู้ใหญ่บ้าน หมู่ 11
ผู้รับรองรายงาน

ผู้ใหญ่บ้าน หมู่ 13
ผู้รับรองรายงาน

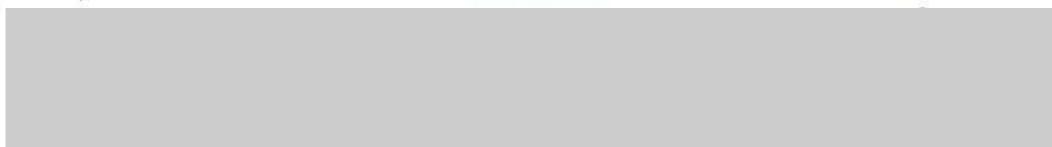

ผู้ใหญ่บ้าน หมู่ 14
ผู้รับรองรายงาน

กำนันตำบลทุ่งทอง
ผู้รับรองรายงาน

นายก อบต.ทุ่งทอง
ผู้รับรองรายงาน



ผอ.รพ.สต.บ้านเหมืองแร่
ผู้รับรองรายงาน

ผอ.รพ.สต.บ้านหนองคู
ผู้รับรองรายงาน

ผอ.โรงเรียนบ้านทุ่งทอง
ผู้รับรองรายงาน



ผอ.โรงเรียนสหชาติเศรษฐกิจวิทยา
ผู้รับรองรายงาน

ตัวแทนโรงเรียนบ้านรังงาม
ผู้รับรองรายงาน

ตัวแทนสาธารณสุขอำเภอหนองบัว
ผู้รับรองรายงาน



ตัวแทนพัฒนาการอำเภอหนองบัว
ผู้รับรองรายงาน

ตัวแทนเกษตรอำเภอหนองบัว
ผู้รับรองรายงาน

ตัวแทนวัดทุ่งทอง
ผู้รับรองรายงาน



รองเจ้าอาวาสวัดสหชาติประชารธรรม
ผู้รับรองรายงาน

ตัวแทนวัดรังงามปทุมรักษ์
ผู้รับรองรายงาน

เอกสารแนบ 4

สำเนาบัญชีกองทุนพัฒนาหมู่บ้านรอบพื้นที่เหมืองแร่
สำเนาบัญชีกองทุนเฝ้าระวังสุขภาพชุมชน
คำขอประทานบัตรที่ 32321/16542
บริษัท สหชาติเศรษฐกิจ จำกัด

สำนักงาน สาขาหนองบัว
办事处 沙雅南翁不

OFFICE

เลขที่บัญชี

帐户号码

A/C NO.

ธนาคารกสิกรไทย
KASIKORN BANK



ชื่อ 帐户名称 NAME

บจก. สหชาติเศรษฐกิจ เพื่อ กองทุนพัฒนาหมู่บ้าน
รอบพื้นที่เหมืองแร่ ปบ. 32321/16542

เงินฝากนี้ได้รับความคุ้มครองจากสถาบันคุ้มครองเงินฝากตามจำนวนที่กำหนดไว้ในกฎหมาย
Kasikorn Bank Public Co., Ltd. The deposit shall be protected by the Deposit Protection Agency in the amount specified in the relevant laws.

สาขาผู้ให้บริการ 0872
บัญชีเงินฝากออมทรัพย์

KH028187

04505013

ธนาคารไม่มีความรับผิดชอบต่อลูกค้าประเภทนี้
Kasikorn Bank is not responsible for this type of customer's deposits.

วันที่ DATE	คำนำ CODE	ถอน WITHDRAWAL	ฝาก DEPOSIT	ยอด BALANCE	สาขา TELLER NO.
1 *****B/F				0.00	
2 31/05/24TRN		500,000.00		500,000.00	ACM10022
3 21/06/24INN		143.84		500,143.84	PCB09400
4 21/06/24TXN		1.44		500,142.40	PCB09400
5 25/07/24CS		50,000.00		450,142.40	K0641149
6 18/09/24CS		56,666.00		393,476.40	K0566355
7 02/10/24CS		64,444.00		329,032.40	K0566355
8 28/10/24CS		138,332.00		190,700.40	K0597928
9 20/12/24INN		889.09		191,589.49	PCB09400
10 20/12/24TXN		8.89		191,580.60	PCB09400
11 24/12/24PC		707.00		192,287.60	K0597928
12 27/01/25TRN		500,000.00		692,287.60	ACM10022
13					
14					
15					
16					
17					
18					
19					
20					
21					
22					
23					
24					

K-eMail
Statement

K-eMail Statement (บริการรับรายการเดินบัญชีทางอีเมล)
แจ้งทุกความเคลื่อนไหวทางการเงินของคุณได้ทันที ส่งให้ทางอีเมลอัตโนมัติ
ไม่ต้องไปรับที่สาขา สาขาต่างๆ สามารถดูได้ที่ www.kasikornbank.com และ
K-Contact Center โทร 0-28668889 กด 02 ให้บริการตลอด 24 ชั่วโมง

"คำอธิบายและหมายเหตุ" โปรดดูปกหลังด้านใน กรุณาอย่าลืม "CODE" and "TELLER NO." Please see inside back cover

สำนักงาน
办事处
OFFICE

เลขที่บัญชี
账号
A/C NO.

สาขานองบัว

ธนาคารกสิกรไทย
KASIKORN BANK



ชื่อ 帐户名称 NAME

บจก.สหชาติเศรษฐกิจ เพื่อ
กองทุนเฝ้าระวังสุขภาพชุมชน ปบ. 32321/16542

เงินฝากได้รับความคุ้มครองจากสถาบันคุ้มครองเงินฝากตามจำนวนที่กำหนดไว้ในกฎหมาย
存款受到存款保险机构的保护。该存款将受到存款保护机构在规定的金额范围内提供的保护。

สาขาผู้ให้บริการ 0872
บัญชีเงินฝากออมทรัพย์

KH027269

04505008

ธนาคารไม่มีนโยบายรับฝากสมุดบัญชีประเภทของลูกค้า
The Bank will not hold customer passbooks of any type.

วันที่ DATE	คำย่อ CODE	ถอน WITHDRAWAL	ฝาก DEPOSIT	คงเหลือ BALANCE	พนักงาน TELLER NO.
1 *****8/F				0.00	
2 31/05/24TRN		200,000.00		200,000.00	ACM10031
3 21/06/24INN		57.53		200,057.53	PCB09400
4 21/06/24TXN		0.58		200,056.95	PCB09400
5 18/09/24CS		55,000.00		145,056.95	K0566355
6 20/12/24INN		417.97		145,474.92	PCB09400
7 20/12/24TXN		4.18		145,470.74	PCB09400
8 24/12/24PC		7,763.00		153,233.74	K0597928
9 24/01/25CS		37,578.00		115,655.74	K0566355
10 27/01/25TRN		200,000.00		315,655.74	ACM10030
11					

เอกสารแนบ 5

แผนงานและผลการดำเนินงานโครงการ
จากกองทุนพัฒนาหมู่บ้านรอบพื้นที่เหมืองแร่
และโครงการจากกองทุนเฝ้าระวังสุขภาพชุมชน
โดยรอบพื้นที่โครงการเหมืองแร่ยิปซัมและแอนไฮไดรต์
บริษัท สหชาติเศรษฐกิจ จำกัด ประจำปี 2567
และภาพการดำเนินกิจกรรม

บริษัท สหชาติเศรษฐกิจ จำกัด		แผนและผลการดำเนินงาน โครงการภายใต้กองทุนพัฒนาหมู่บ้านรอบพื้นที่เหมืองแร่ (32321/16542) บริษัท สหชาติเศรษฐกิจ จำกัด ประจำปี 2567																	ผู้รับผิดชอบ	หมายเหตุ
กิจกรรม		ปี 2567												ปี 2568						
		ม.ค	ก.พ	มี.ค	เม.ย	พ.ค	มิ.ย	ก.ค.	ส.ค.	ก.ย	ต.ค.	พ.ย	ธ.ค	ม.ค	ก.พ	มี.ค				
1.แผนการประเมินผลกระทบชุมชนสัมพันธ์		<div><div></div><div></div></div>						<div><div></div><div></div></div>											คณะกรรมการมวลชนสัมพันธ์	
2.ให้ส่งหน่วยงานเสนอและพิจารณาโครงการเสนอโครงการ จำนวน 6 โครงการ ดังนี้ 1) โครงการก่อสร้างถังน้ำดื่มและต่อเติมหลังคาที่โรงเรียน วัดทุ่งทอง หมู่ 1 บ้านทุ่งทอง 2) โครงการก่อสร้างโรงร่งหลังคาคลุมลานเอนกประสงค์ หมู่ 4 บ้านเขาแม่แก้ว 3) โครงการก่อสร้างหอกระจายข่าว พร้อมติดตั้งเครื่องขยายเสียงของชุมชน หมู่ 13 บ้านหนองกก 4) โครงการปรับปรุงซ่อมแซมศาลาการเปรียญ วัดสายลมเจริญธรรมเจริญธรรม หมู่ 14 บ้านสายฝน 5) โครงการก่อสร้างหลังคาคลุมองค์พระและแท่นคอนกรีตรอบบริเวณที่ประดิษฐานพระพุทธรูป วัดสหชาติประชาธรรม 6) โครงการก่อสร้างหอกระจายข่าว พร้อมติดตั้งเครื่องขยายเสียงของชุมชน หมู่ 11 บ้านสระดาม		<div><div></div><div></div></div>						<div><div></div><div></div></div>											คณะกรรมการมวลชนสัมพันธ์	
3. มีกลไกประสานเชื่อมโยงให้แต่ละโครงการ นำไปดำเนินงาน								<div><div></div><div></div></div>	<div><div></div><div></div></div>										คณะกรรมการมวลชนสัมพันธ์	
4.ติดตามความคืบหน้าของแต่ละโครงการ								<div><div></div><div></div></div>	<div><div></div><div></div></div>			<div><div></div><div></div></div>	<div><div></div><div></div></div>	<div><div></div><div></div></div>	<div><div></div><div></div></div>				คณะกรรมการมวลชนสัมพันธ์	
5.จัดทำรายงานกองทุนฯ														<div><div></div><div></div></div>				บริษัท สหชาติเศรษฐกิจ จำกัด		

หมายเหตุ : Plan
 Action

<div> บริษัท สหชาติเศรษฐกิจ จำกัด</div>		แผนและผลการดำเนินงาน โครงการภายใต้กองทุนเฝ้าระวังสุขภาพชุมชน (32321/16542) บริษัท สหชาติเศรษฐกิจ จำกัด ประจำปี 2567																	
กิจกรรม	ปี 2567	ปี 2567										ปี 2568			ผู้รับผิดชอบ	หมายเหตุ			
		ม.ค	ก.พ	มี.ค	เม.ย	พ.ค	มิ.ย	ก.ค	ธ.ค	ก.ย	ต.ค	พ.ย	ธ.ค	ม.ค			ก.พ	มี.ค	
1.แผนการประเมินคณะกรรมการมวลานสัมพันธ์		<div><div></div><div></div></div>						<div><div></div><div></div></div>										คณะกรรมการมวลานสัมพันธ์	
2.ไม่ละเลยงานเสนอและพิจารณาโครงการเสนอโครงการ จำนวน 2 โครงการ ดังนี้ 1.โครงการจัดซื้อวัสดุและครุภัณฑ์ทางการแพทย์ โรงพยาบาลส่งเสริมสุขภาพตำบลบ้านแม่ฮ่องแร 2.โครงการตรวจสุขภาพชุมชนรอบพื้นที่เหมืองแร่ ประจำปี 2567							<div><div></div><div></div></div>											คณะกรรมการมวลานสัมพันธ์	
3. เก็บงบประมาณเพื่อนำไปใช้โครงการ นำไปดำเนินงาน								<div><div></div><div></div></div>	<div><div></div><div></div></div>					<div><div></div><div></div></div>				คณะกรรมการมวลานสัมพันธ์	
4.ติดตามความคืบหน้าของแค่โครงการ								<div><div></div><div></div></div>	<div><div></div><div></div></div>	<div><div></div><div></div></div>			<div><div></div><div></div></div>	<div><div></div><div></div></div>				คณะกรรมการมวลานสัมพันธ์	
5.ตรวจสุขภาพประชาชน													<div><div></div><div></div></div>	<div><div></div><div></div></div>				คณะกรรมการมวลานสัมพันธ์และหน่วยงานตรวจสุขภาพ	
6.นำผลการตรวจสุขภาพชุมชน ประจำปี 2567 นำส่งให้กับโรงพยาบาลส่งเสริมสุขภาพตำบลบ้านแม่ฮ่องแร และโรงพยาบาลบ้านหนองอู่																<div><div></div><div></div></div>		บริษัท สหชาติเศรษฐกิจ จำกัด	
7.จัดทำรายงานกองทุนฯ																<div><div></div><div></div></div>		บริษัท สหชาติเศรษฐกิจ จำกัด	

หมายเหตุ :
 Plan
 Action

ประมวลภาพ 1. โครงการก่อสร้างผนังปูนและต่อเติมหลังคาที่ทรงน้ำพระ วัดทุ่งทอง หมู่ 1 บ้านทุ่งทอง



ประมวลภาพ 2. โครงการก่อสร้างโครงหลังคาคลุมลานเอนกประสงค์ หมู่ 4 บ้านเขาแม่แก้ว



ประมวลภาพ 3. โครงการก่อสร้างหอกระจายข่าว พร้อมติดตั้งเครื่องขยายเสียงของชุมชน หมู่ 13 บ้านหนองลก



ประมวลภาพ 4.โครงการปรับปรุงซ่อมแซมศาลาการเปรียญ วัดสายลมเจริญธรรมเจริญธรรม หมู่ 14 บ้านสายฝน



ประมวลภาพ 5.โครงการก่อสร้างหลังคาคลุมองค์พระและเทพีคอนกรีตรอบบริเวณพื้นที่สำหรับการปฏิบัติธรรม
วัดสหชาติประชารธรรม



ประมวลภาพ 6.โครงการก่อสร้างหอกระจายข่าว พร้อมติดตั้งเครื่องขยายเสียงของชุมชน หมู่ 11 บ้านสระตายม



ภาพการดำเนินโครงการ ภายใต้กองทุนเฝ้าระวังสุขภาพชุมชน (32321/16542)
ประจำปี 2567

ประมวลภาพ 1. โครงการจัดซื้อวัสดุและครุภัณฑ์ทางการแพทย์ โรงพยาบาลส่งเสริมสุขภาพตำบลบ้านเหมืองแร่



ประมวลภาพ 2. โครงการตรวจสุขภาพชุมชนรอบพื้นที่เหมืองแร่ บริษัท สหชาติเศรษฐกิจ จำกัด ประจำปี 2567 จัดขึ้น ในวันที่ 3-4 ธันวาคม 2567 ณ วัดสหชาติประชาธรรม และวัดทุ่งทอง โดยดำเนินการตรวจสุขภาพคนในชุมชน ช่วงอายุ 25 – 60 ปี จำนวน 7 หมู่บ้าน ดังนี้ หมู่ 1 บ้านทุ่งทอง, หมู่ 2 บ้านเหมืองแร่, หมู่ 4 บ้านเขาแม่แก, หมู่ 7 บ้านรังงาม, หมู่ 11 บ้านสระตายม, หมู่ 13 บ้านหนองลก และ หมู่ 14 บ้านสายฝน

ภาพกิจกรรมการจัดตรวจสุขภาพชุมชน ณ วัดสหชาติประชาธรรม











ภาพกิจกรรมการจัดตรวจสุขภาพชุมชน ณ วัดทุ่งทอง







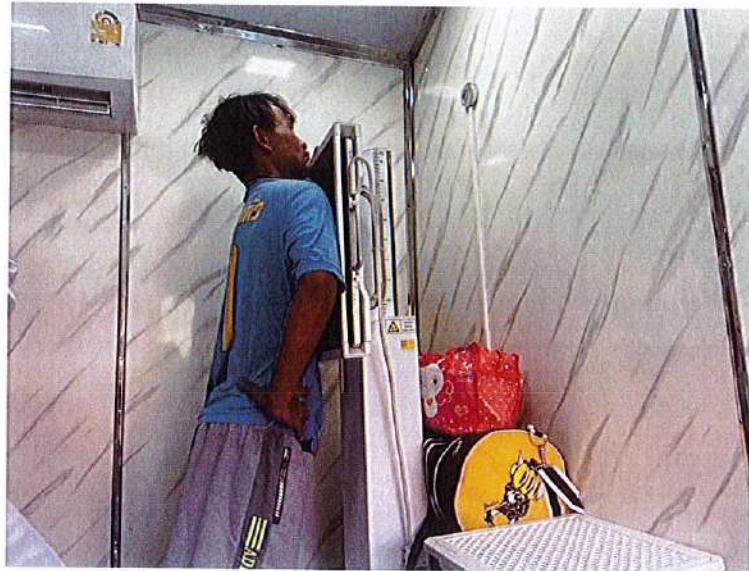

เอกสารแนบ 6

รายละเอียดบัญชีค่าใช้จ่ายบัญชีกองทุนพัฒนาหมู่บ้าน
รอบพื้นที่เหมืองแร่ และกองทุนเฝ้าระวังสุขภาพชุมชน
บริษัท สหชาติเศรษฐกิจ จำกัด
ประจำปี 2567

บัญชีควบคุมสมุद्रธนาคารกิริไทย สาขาหนองบัว เลขที่ 185-1-53852-2

บก.สหชาติเศรษฐกิจ เพื่อกองทุนพัฒนาหมู่บ้านรอบพื้นที่เหมืองแร่ ปบ.32321/16542

ปี 2567						
วันที่	รายการ	ฝาก	ถอน	คงเหลือ	สถานะ	
31 พ.ค. 67	บริษัท นำเงินฝากเข้า ประจำปีงบประมาณ 2567	500,000.00	0.00	500,000.00	ดำเนินการแล้ว	
21 มิ.ย. 67	ดอกเบี้ย	143.84	0.00	500,143.84	ดำเนินการแล้ว	
21 มิ.ย. 67	หัก ณ ที่จ่าย จากดอกเบี้ยที่ได้รับจากธนาคารกสิกรไทย	0.00	1.44	500,142.40	ดำเนินการแล้ว	
25 ก.ค. 67	เบิกงบประมาณเพื่อบริหารจัดการฯ ประจำปี 2567	0.00	50,000.00	450,142.40	ดำเนินการแล้ว	
18 ก.ย. 67	เบิกงบประมาณเพื่อสนับสนุนโครงการก่อสร้างหลังคาคลุมลานเอนกประสงค์ของ หมู่ 4 บ้านเขาแม่ไก่	0.00	56,666.00	393,476.40	ดำเนินการแล้ว	
2 ต.ค. 67	เบิกงบประมาณเพื่อสนับสนุนโครงการก่อสร้างอาคารหลังคาคลุมองค์พระและเพื่อก่อนการปฏิบัตินิธิกรรม วัดสหชาติประชารธรรม	0.00	26,667.00	366,809.40	ดำเนินการแล้ว	
2 ต.ค. 67	เบิกงบประมาณเพื่อสนับสนุนโครงการก่อสร้างผนังปูนและต่อเติมหลังคาที่สร้างน้ำพระ วัดทุ่งทอง หมู่ 1	0.00	37,777.00	329,032.40	ดำเนินการแล้ว	
28 ต.ค. 67	เบิกงบประมาณเพื่อสนับสนุนโครงการก่อสร้างหอกระจายข่าว พร้อมติดตั้งเครื่องขยายเสียง หมู่ 13	0.00	25,000.00	304,032.40	ดำเนินการแล้ว	
28 ต.ค. 67	เบิกงบประมาณเพื่อสนับสนุนโครงการปรับปรุงซ่อมแซมศาลาการเปรียญวัดสายสนมเจริญธรรม หมู่ 14	0.00	56,666.00	247,366.40	ดำเนินการแล้ว	
28 ต.ค. 67	เบิกงบประมาณเพื่อสนับสนุนโครงการก่อสร้างหอกระจายข่าว พร้อมติดตั้งเครื่องขยายเสียง หมู่ 11	0.00	56,666.00	190,700.40	ดำเนินการแล้ว	
20 ธ.ค. 67	ดอกเบี้ย	889.09	0.00	191,589.49		
20 ธ.ค. 67	หัก ณ ที่จ่าย จากดอกเบี้ยที่ได้รับจากธนาคารกสิกรไทย	0.00	8.89	191,580.60		
24 ธ.ค. 67	ฝากเงินคงเหลือในส่วนคงเหลือจากโครงการต่างๆ ประจำปี 2567	707.00	0.00	192,287.60	ดำเนินการแล้ว	
	คงเหลือ	501,739.93	309,452.33	192,287.60		

บัญชีควบคุมสมุดธนาคารกรไทย สาขาหนองบัว เลขที่ 185-1-45649-6

บจก.สหชาติเศรษฐกิจ (กองทุนเฝ้าระวังสุขภาพ ปทบ.32321/16542)

ปี 2567					
วันที่	รายการ	ฝาก	ถอน	คงเหลือ	สถานะ
31 พ.ค. 67	บริษัท นำฝากเข้าประจำปี 2567	200,000.00	0.00	200,000.00	ดำเนินการแล้ว
21 มิ.ย. 67	ได้รับดอกเบี้ย จากธนาคารกสิกรไทย	57.53	0.00	200,057.53	
21 มิ.ย. 67	หัก ณ ที่จ่าย จากดอกเบี้ยที่ได้รับจากธนาคารกสิกรไทย	0.00	0.58	200,056.95	
18 ก.ย. 67	เบิกงบประมาณเพื่อสนับสนุนโครงการจัดซื้อวัสดุ/ครุภัณฑ์ทางการแพทย์ รพ.สต.บ้านเหมืองแร่	0.00	55,000.00	145,056.95	ดำเนินการแล้ว
20 ธ.ค. 67	ได้รับดอกเบี้ย จากธนาคารกสิกรไทย	417.97	0.00	145,474.92	
20 ธ.ค. 67	หัก ณ ที่จ่าย จากดอกเบี้ยที่ได้รับจากธนาคารกสิกรไทย	0.00	4.18	145,470.74	
24 ธ.ค. 67	ฝากเงินคงเหลือจากโครงการต่างๆ ประจำปี 2567	7,763.00	0.00	153,233.74	ดำเนินการแล้ว
	คงเหลือ	208,238.50	55,004.76	153,233.74	

ปี 2568

วันที่	รายการ	ฝาก	ถอน	คงเหลือ	สถานะ
	ยอดยกมาจากปี 2567	153,233.74	0.00	153,233.74	
24 ม.ค. 68	เบิกงบประมาณเพื่อชำระค่าตรวจสุขภาพชุมชนประจำปี 2567	0.00	37,578.00	115,655.74	ดำเนินการแล้ว
27 ม.ค. 68	บริษัท นำฝากเข้าประจำปี 2568	200,000.00	0.00	315,655.74	ดำเนินการแล้ว
	คงเหลือ	353,233.74	37,578.00	315,655.74	

เอกสารแนบ 7

แผนการดำเนินงาน โครงการตรวจสอบสุขภาพชุมชน และ
โครงการกองทุนพัฒนาหมู่บ้านรอบพื้นที่เหมืองแร่
บริษัท สหชาติเศรษฐกิจ จำกัด
ประจำปี 2568

<div>  บริษัท สหชาติเศรษฐกิจ จำกัด </div>	<div> แผนและผลการดำเนินงาน โครงการตรวจสุขภาพชุมชน ภายใต้กองทุนเฝ้าระวังสุขภาพชุมชน (32321/16542) บริษัท สหชาติเศรษฐกิจ จำกัด ประจำปี 2568 </div>																
	กิจกรรม	ปี 2568										ปี 2569				ผู้รับผิดชอบ	หมายเหตุ
		ม.ค	ก.พ	มี.ค	เม.ย	พ.ค	มิ.ย	ก.ค.	ส.ค.	ก.ย	พ.ย	ธ.ค	ม.ค	ก.พ	มี.ค		
	1.แผนการประชุมคณะกรรมการมวลชนสัมพันธ์ ประจำปี 2567															คณะกรรมการมวลชนสัมพันธ์	
	2.ประชุมเพื่อพิจารณาการตรวจสุขภาพชุมชน															คณะกรรมการมวลชนสัมพันธ์	
	3.ทำเรื่องจ้างหน่วยงานตรวจสุขภาพชุมชน															คณะกรรมการมวลชนสัมพันธ์	
	5.ตรวจสุขภาพประชาชน															บริษัท สหชาติเศรษฐกิจ จำกัด หน่วยงานตรวจสุขภาพ	
	6.นำผลการตรวจสุขภาพชุมชน ประจำปี 2567 นำส่งให้กับ โรงพยาบาลส่งเสริมสุขภาพตำบลบ้านเมือแร่															บริษัท สหชาติเศรษฐกิจ จำกัด หน่วยงานตรวจสุขภาพ	
	7.จัดทำรายงานสรุปผลการตรวจสุขภาพชุมชน ส่งให้หน่วยงานราชการ															บริษัท สหชาติเศรษฐกิจ จำกัด	

หมายเหตุ :

 Plan
 Action



บริษัท สหชาติเศรษฐกิจ จำกัด

แผนและผลการดำเนินงาน โครงการภายใต้กองทุนพัฒนาหมู่บ้านรอบพื้นที่เชียงใหม่ (32321/16542)
บริษัท สหชาติเศรษฐกิจ จำกัด ประจำปี 2568

กิจกรรม	ปี 2568												ปี 2569			ผู้รับผิดชอบ	หมายเหตุ
	ม.ค	ก.พ	มี.ค	เม.ย	พ.ค	มิ.ย	ก.ค.	ส.ค.	ก.ย	ต.ค.	พ.ย	ธ.ค	ม.ค	ก.พ	มี.ค		
1.แผนการประชุมคณะกรรมการมวลชนสัมพันธ์																คณะกรรมการมวลชนสัมพันธ์	
2.ให้แต่ละหน่วยงานเสนอแจ้งพิจารณาโครงการ																คณะกรรมการมวลชนสัมพันธ์	
4.ติดตามความคืบหน้าของแต่ละโครงการ																คณะกรรมการมวลชนสัมพันธ์	
5.จัดทำรายงานผลการดำเนินงานส่งให้หน่วยงานราชการ																บริษัท สหชาติเศรษฐกิจ จำกัด	

หมายเหตุ :



Plan



Action

